

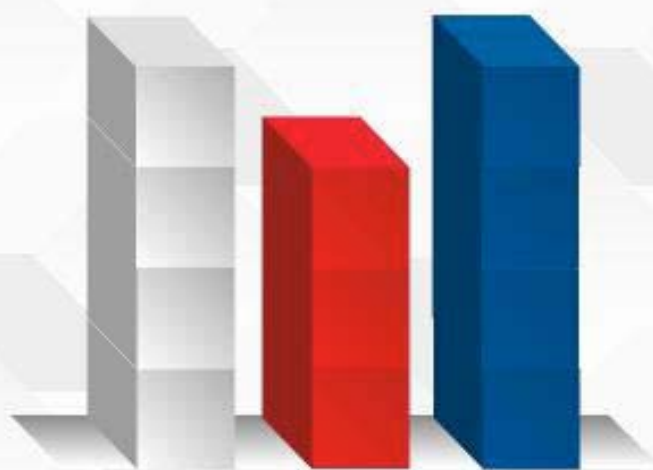

GOBIERNO DE CHILE
SUPERINTENDENCIA DE SALUD



Boletín **Estadístico**



2005

SUPERINTENDENCIA DE SALUD

BOLETIN ESTADISTICO

ISSN 0716-8888

2005

SUPERINTENDENCIA DE SALUD

Superintendente:

Dr. Manuel Inostroza Palma

**Intendente de Fondos y Seguros
Previsionales de Salud:**

Sr. Raúl Ferrada Carrasco

Intendente de Prestadores:

Dr. José Concha Góngora

Fiscal:

Ulises Nancuante Almonacid

**Jefe Departamento de Control Financiero
y de Garantías en Salud:**

Dra. Francisca Navarro Polhwein

Jefe Departamento de Estudios y Desarrollo:

Sr. Alberto Muñoz Vergara

**Jefa Departamento Administración, Finanzas y
Tecnologías de Información y Comunicación:**

Sr. Francisco Valdebenito Vallejos

**Planificación Estratégica, Auditoría y
Control de Gestión:**

Sr. Daniel Vargas Orellana

Comunicaciones:

Sra. María Elina Barrera Agurto

SUPERINTENDENCIA DE SALUD

Representante legal:	Dr. Manuel Inostroza Palma	Superintendente
Director responsable:	Alberto Muñoz Vergara	Jefe Departamento de Estudios y Desarrollo
Subdirector:	Raúl Poblete Saavedra	Departamento de Estudios y Desarrollo
Comité Editorial:	Jorge Neira Norambuena Marcela Pezoa Gonzáles Robert Tegtmeier Scherer Claudia Copetta Maturana Eduardo Salazar Burrows Ricardo González Rosales Carlos Fernández Urzua Roberto Duarte Miranda	Departamento de Estudios y Desarrollo Departamento de Estudios y Desarrollo Departamento de Estudios y Desarrollo Departamento de Estudios y Desarrollo Departamento de Estudios y Desarrollo Jefe Secretaria Ejecutiva de la IFSPS Secretaria Ejecutiva de la IFSPS Jefe Subdepartamento TIC

Domicilio: Mac Iver 225, Santiago, Chile
Teléfono: 240 07 00
Fax: 240 08 00
Internet: www.superintendenciadesalud.cl o www.sisp.cl
e-mail: sisp@sisp.cl

Esta es una publicación anual preparada por el Departamento de Estudios y Desarrollo de la Superintendencia de Salud.

Toda la publicación se encuentra publicada en la página web.
Se autoriza el uso del contenido de esta publicación, citando siempre la fuente.

INDICE GENERAL

		Pág.
Visión Sinóptica		11
Informe	Análisis del sistema isapre enero-diciembre de 2005	12
Gráficos	Gráficos de visión sinóptica comparadas del sistema isapre años 2004 - 2005	16
I.- Información financiera		23
Informe	Análisis financieros del sistema isapre ene-dic de 2005	24
Cuadro 1	Resultados financieros comparados del sistema isapre	38
Cuadro 1.1	Principales indicadores financieros por isapre	41
Cuadro 1.2	Balance general de las isapres	42
Cuadro 1.3	Estado de resultados de las isapres	43
Cuadros 1.4	Estado de flujo de efectivo de las isapres	44
Cuadros 1.5.1	Balance general de las isapres abiertas (Activo)	45
Cuadros 1.5.2	Balance general de las isapres abiertas (Pasivo)	46
Cuadro 1.6.1	Balance general de las isapres cerradas (Activo)	47
Cuadro 1.6.2	Balance general de las isapres cerradas (Pasivo)	48
Cuadro 1.7	Estado de resultados de las isapres abiertas	49
Cuadro 1.8	Estado de resultados de las isapres cerradas	50
Cuadro 1.9	Estado de flujo de efectivo de las isapres abiertas	51
Cuadro 1.10	Estado de flujo de efectivo de las isapres cerradas	52
II.- Estadísticas de cartera		53
Informe	Análisis de cartera enero-diciembre de 2005	54
Cuadro 2	Estadísticas básicas comparadas anual del sistema isapre (dic-dic)	62
Cuadro 2.1	Estadísticas básicas del sistema isapre	65
Cuadro 2.2.1	Cotizantes vigentes del sistema isapre	66
Cuadro 2.2.2	Cargas vigentes del sistema isapre	67
Cuadro 2.2.3	Beneficiarios vigentes del sistema isapre	68
Cuadro 2.3	Cotizantes y beneficiarios por isapre, número y tasas de crecimiento	69
Cuadro 2.4.1	Cotizantes por renta imponible, condición previsional e isapre	70
Cuadro 2.4.2	Distribución porcentual de cotizantes por renta imponible, condición previsional e isapre	71
Cuadro 2.5.1	Cotizantes por región e isapre	72
Cuadro 2.5.2	Cargas por región e isapre	73
Cuadro 2.5.3	Beneficiarios por región e isapre	74
Cuadro 2.6.1	Participación de cotizantes y beneficiarios por isapre	75
Cuadro 2.6.2	Participación de cotizantes y beneficiarios por isapre con propietarios en común	76
Cuadro 2.7.1	Beneficiarios por condición previsional del cotizante e isapre	77
Cuadro 2.7.2	Distribución porcentual de beneficiarios por condición previsional del cotizante e isapre	78
Cuadro 2.8.1	Cotizantes sexo masculino por edad e isapre	79
Cuadro 2.8.2	Cargas sexo masculino por edad e isapre	80
Cuadro 2.8.3	Beneficiarios sexo masculino por edad e isapre	81

INDICE GENERAL

			Pág.
II.- Estadísticas de cartera			(continuación)
Cuadro	2.9.1	Cotizantes sexo femenino por edad e isapre	82
Cuadro	2.9.2	Cargas sexo femenino por edad e isapre	83
Cuadro	2.9.3	Beneficiarios sexo femenino por edad e isapre	84
Cuadro	2.10.1	Cotizantes por edad e isapre	85
Cuadro	2.10.2	Cargas por edad e isapre	86
Cuadro	2.10.3	Beneficiarios por edad e isapre	87
Cuadro	2.11.1	Suscripciones y desahucios de contratos por trimestre	88
Cuadro	2.11.2	Suscripciones y desahucios de contratos por mes	88
Cuadro	2.11.3	Suscripciones y desahucios de contratos por isapre	89
Cuadro	2.11.4	Participación de suscripciones y desahucios de contratos por isapre	89
III.- Estadísticas Prestaciones Médicas			90
Informe		Análisis de las prestaciones médicas en el sistema isapre enero-diciembre de 2005	91
Cuadro	3	Prestaciones médicas comparadas del sistema isapre	112
Cuadro	3.1	Tasas promedio por beneficiario según sexo	113
Cuadro	3.2	Prestaciones médicas otorgadas por tipo	114
Cuadro	3.3.1	Prestaciones médicas por otorgadas por sexo y tipo (Masculino)	115
Cuadro	3.3.2	Prestaciones médicas por otorgadas por sexo y tipo (Femenino)	116
Cuadro	3.4	Prestaciones otorgadas por tramo de edad y sexo de beneficiario	117
Cuadro	3.4.1	Prestaciones médicas otorgadas por sexo y edad (Masculino)	118
Cuadro	3.4.2	Prestaciones médicas otorgadas por sexo y edad (Femenino)	119
Cuadro	3.5.1	Monto facturado en prestaciones médicas otorgadas por sexo y edad (Masculino)	120
Cuadro	3.5.2	Monto facturado en prestaciones médicas otorgadas por sexo y edad (Femenino)	121
Cuadro	3.6.1	Monto bonificado en prestaciones médicas otorgadas por sexo y edad (Masculino)	122
Cuadro	3.6.2	Monto bonificado en prestaciones médicas otorgadas por sexo y edad (Femenino)	123
Cuadro	3.7.1	Prestaciones médicas otorgadas sector privado (Ambulatorio)	124
Cuadro	3.7.2	Prestaciones médicas otorgadas sector privado (Hospitalario)	125
Cuadro	3.8.1	Prestaciones médicas otorgadas sector público (Ambulatorio)	126
Cuadro	3.8.2	Prestaciones médicas otorgadas sector público (Hospitalario)	127
Cuadro	3.9.1	Prestaciones médicas otorgadas por sexo sector privado (Masculino)	128
Cuadro	3.9.2	Prestaciones médicas otorgadas por sexo sector privado (Femenino)	129
Cuadro	3.10.1	Prestaciones médicas otorgadas por sexo sector público (Masculino)	130
Cuadro	3.10.2	Prestaciones médicas otorgadas por sexo sector público (Femenino)	131
IV.- Estadísticas Licencias Médicas			132
Informe		Análisis de las licencias médicas por enfermedad común o curativas en el sistema isapre enero-diciembre de 2005	133
Cuadro	4	Licencias médicas tramitadas comparadas del sistema isapre	148
Cuadro	4.1	Licencias médicas de cargo de isapre comparadas del sistema isapre	149
Cuadro	4.2	Tasa promedio anual por cotizantes activos según sexo	150

INDICE GENERAL

			Pág.
IV.- Estadísticas Licencias Médicas			(continuación)
Cuadro	4.3	Número de licencias tramitadas por tipo de licencia y tipo de resolución	151
Cuadro	4.4	Número de licencias reclamadas a la Compín por tipo de resolución	152
Cuadro	4.5	Monto de subsidio de cargo isapre	153
Cuadro	4.6	Número de licencias tramitadas por región y tipo de licencia	154
Cuadro	4.7	Monto de subsidios pagados por región y tipo de licencia	155
Cuadro	4.8.1	Número de licencias tramitadas por tramo de edad y tipo de licencia de cotizantes sexo masculino	156
Cuadro	4.8.2	Número de licencias tramitadas por tramo de edad y tipo de licencia de cotizantes sexo femenino	156
Cuadro	4.9.1	Monto de subsidios pagados por tramo de edad y tipo de licencia de cotizantes sexo masculino	157
Cuadro	4.9.2	Monto de subsidios pagados por tramo de edad y tipo de licencia de cotizantes sexo femenino	157
Cuadro	4.10	Licencias tramitadas por sexo y tipo de licencia	158
Cuadro	4.11	S.I.L. pagados por sexo y tipo de licencia	159
Cuadro	4.12	Número de licencias tramitadas por sexo, tipo de trabajador y tipo de licencia	160
Cuadro	4.13	Monto de subsidios pagados por sexo, tipo de trabajador y tipo de licencia	161
Cuadro	4.14.1	Número de licencias tramitadas por tramo de edad y tipo de licencia de trabajadores dependientes del sector privado	162
Cuadro	4.14.2	Número de licencias tramitadas por tramo de edad y tipo de licencia de trabajadores dependientes del sector público	163
Cuadro	4.15.1	Monto de subsidios pagados por tramo de edad y tipo de licencia de trabajadores del sector privado	164
Cuadro	4.15.2	Monto de subsidios pagados por tramo de edad y tipo de licencia de trabajadores del sector público	165
Cuadro	4.16	Número de licencias tramitadas por días solicitados y tipo de licencia	166
Cuadro	4.17	Monto de subsidios pagados por días solicitados y tipo de licencia	167
Cuadro	4.18	Número de licencias tramitadas por días autorizados y tipo de licencia	168
Cuadro	4.19	Monto de subsidios pagados por días autorizados y tipo de licencia	169
Cuadro	4.20	Número de licencias tramitadas por tramos de renta, sexo y tipo de licencia	170
Cuadro	4.21	Número de licencias tramitadas por tramos de renta, sexo y tipo de trabajador	171
Cuadro	4.22.1	Número de licencias tramitadas por tramos de renta y tramos de edad de cotizantes sexo masculino	172
Cuadro	4.22.2	Número de licencias tramitadas por tramos de renta y tramos de edad de cotizantes sexo femenino	172
Cuadro	4.23	Número de licencias tramitadas por tramos de renta, sexo y tipo de resolución	173
V.- Estadísticas Egresos Hospitalarios			174
Informe		Análisis general de los egresos hospitalarios en el sistema isapre enero-diciembre de 2005	175
Cuadro	5	Morbilidad hospitalaria por causas según prestadores	187
Cuadro	5.1	Morbilidad hospitalaria por causas en mujeres según prestadores	188
Cuadro	5.2	Morbilidad por capítulos de causas en mujeres por grupos etáreos	189
Cuadro	5.3	Morbilidad hospitalaria por causas en hombres según prestadores	190
Cuadro	5.4	Morbilidad por capítulos de causas en hombres por grupos etáreos	191
Cuadro	5.5	Veinte principales causas de morbilidad hospitalaria en mujeres	192
Cuadro	5.6	Veinte principales causas de morbilidad hospitalaria en hombres	193

INDICE GENERAL

			Pág.
V.- Estadísticas Egresos Hospitalarios			(continuación)
Cuadro	5.7	Lista ampliada de morbilidad hospitalaria en mujeres según causas y grupos de edad	194
Cuadro	5.8	Lista ampliada de morbilidad hospitalaria en hombres según causas y grupos de edad	195
VI.- Estadísticas de CAEC			196
Informe		Análisis de la cobertura adicional para enfermedades catastróficas en el sistema isapre jul 02-mar 06	197
Cuadro	6	Casos caec por isapre y estado del beneficio	215
Cuadro	6.1	Distribución porcentual de casos caec por estado del beneficio, rangos de edad y sexo	216
Cuadro	6.2	Distribución porcentual de casos por sexo y grupo diagnósticos caec	217
Cuadro	6.3	Distribución porcentual de casos por sexo y grupo diagnósticos caec operando	218
Cuadro	6.4	Enfermedades de mayor incidencia por grupo diagnósticos caec operando	219
Cuadro	6.5	Gasto según tipo de trasplante caec operando	220
Cuadro	6.6	Enfermedades de mayor frecuencia, valores facturados v/s cobertura	221
Cuadro	6.7	Participación del gasto caec en ingresos operacionales	222
Cuadro	6.8	Casos atendidos en establecimientos hospitalares y clínicas no pertenecientes al SNSS	223
Cuadro	6.9	Casos atendidos en establecimientos pertenecientes al SNSS	224
Cuadro	6.10	Cartera de beneficiarios con el beneficio caec en sus contratos	225
Cuadro	6.11	Distribución porcentual de casos de beneficiarios caec, según sexo e isapre	226
Cuadro	6.12	Distribución porcentual de gasto caec según isapre	227
VI.- Informaciones generales			228
Cuadro		Directorio de isapres vigentes	229
Cuadro	7	Consultas, reclamos, controversias y sanciones comparadas sistema isapre	230
Cuadro	7.1.1	Consultas, reclamos y controversias tramitados por el sistema	233
Cuadro	7.1.2	Respuestas emitidas por la Superintendencia	233
Cuadro	7.2	Consultas y reclamos escritos ingresados en la superintendencia por materia e isapre	234
Cuadro	7.3	Consultas y reclamos tramitados por las isapres por materia e isapre	235
Cuadro	7.4	Controversias ingresadas a la Superintendencia por materia e isapre	236
Cuadro	7.5	Resolución de controversias por fallo e isapre	237
Cuadro	7.6.1	Sanciones aplicadas a las isapres	238
Cuadro	7.6.2	Sanciones aplicadas a las isapres	239
Cuadro	7.7.1	Sanciones aplicadas por la Superintendencia	240
Cuadro	7.7.2	Sanciones aplicadas por isapre	240

TERMINOS UTILIZADOS

1. Isapres o Instituciones de Salud Previsional: Entidades que deben constituirse como personas jurídicas y tener como objeto exclusivo el otorgamiento de prestaciones y beneficios de salud, ya sea directamente o a través del financiamiento de las mismas, y las actividades que sean afines o complementarias de ese fin (artículos 21 y 22 de la Ley N° 19.933).
2. Isapres Abiertas: Instituciones que están orientadas a todos los trabajadores y grupos familiares, no existiendo restricciones a priori para la incorporación de una persona.
3. Isapres Cerradas: Instituciones cuyo objeto es otorgar prestaciones preferentemente a los trabajadores de una determinada empresa o institución (Circular N° 25).
4. Cartera: Son los cotizantes, cargas y beneficiarios.
5. Cotizantes: Personas que han suscrito un contrato con una isapre y enteran sus cotizaciones para salud en ella.
6. Cargas: Todos los familiares beneficiarios del cotizante indicados en las letras B) y C) del artículo 6° de la Ley N° 18.469 y todas aquellas personas que el cotizante incluya en el contrato de salud.
7. Beneficiarios: La totalidad de los cotizantes y sus respectivas cargas.
8. Condición previsional: Clasificación de cotizantes según sean estos trabajadores dependientes, independientes, imponentes voluntarios o pensionados.
9. Prestadores del sector privado: Establecimiento perteneciente al Sistema Privado de Salud.
10. Prestadores del sector público: Establecimiento perteneciente al Sistema Público de Salud.
11. SIL o S.I.L.: Subsidio por incapacidad laboral.
12. FUPF o F.U.P.F.: Fondo Único de Prestaciones Familiares.
13. CAEC: Cobertura Adicional para Enfermedades Catastróficas.

NOTAS UTILIZADAS

1. La información contenida en los Estados Financieros de las isapres no está auditada por esta Superintendencia, éstas son auditadas por auditores externos contratados por la isapre.
2. Por Resolución Exenta N° 1.170 del 13 de agosto de 2004, modifica razón social de Isapre CTC-Istel a Ultrasalud S.A., manteniendo el código de registro N° 85.
3. Las estadísticas de prestaciones médicas, las de licencias médicas y los egresos hospitalarios a partir del año 2001, no son comparables con las de años anteriores, debido a que las presentes han sido elaboradas por la Superintendencia a partir de los datos contenidos en archivos maestros, a diferencia de las correspondientes a años anteriores, donde las estadísticas eran elaboradas e informadas por las propias isapres con criterios de registro distintos al aplicado hoy. Por lo tanto, toda la información contenida en las secciones Estadísticas Prestaciones Médicas, Estadísticas Licencias Médicas y Egresos Hospitalarios son provisionales.
4. Todos los cuadros contienen notas explicativas o aclaratorias.

Visión Sinóptica



RESULTADOS DEL SISTEMA ISAPRE Enero a Diciembre de 2005

Septiembre 2006

Este documento presenta un análisis de los resultados globales del sistema tanto en lo que se refiere a los aspectos financieros, sanitarios, licencias médicas y a la cartera de beneficiarios de las isapres, en base a la información presentada durante el año 2005 comparada con igual período de 2004.

1. Hechos Relevantes

En el transcurso del año 2005, ocurrieron los siguientes hechos que es preciso señalar:

- A fines de enero de 2005, la Superintendencia aprobó la transferencia de contratos de salud y cartera de beneficiarios pactada entre Promepart y Banmédica, hecho que se llevó a cabo el 1 de marzo de 2005, cerrándosele registro a Promepart a fines de ese mismo mes.
- En agosto de 2005, se constituyó la “Institución de Salud Previsional Fusat Ltda.”, la creación de esta persona jurídica distinta se entiende para todos los efectos legales como continuadora legal del giro de “Isapre Fundación de Salud El Teniente”.
- A fines de agosto de 2005, esta Superintendencia resolvió cancelar el registro de Ultrasalud S.A. a contar del día 31 de julio de 2005, debido a que ésta fue absorbida a través de una fusión por incorporación a Consalud S.A.
- Al término de 2005, el mercado lo componían 15 isapres, 8 abiertas¹ y 7 cerradas. La concentración en las 6 principales instituciones del mercado, en términos de cotizantes corresponde al 92,6% y, en términos de beneficiarios, de 91,7% del sistema.
- Las principales variaciones en la cartera se dan en Banmédica, que suma a su cartera la de Promepart, pasando a ser el líder indiscutido con 24,7% de los cotizantes. ING mantiene su participación en torno al 21% del mercado de los cotizantes, en tanto Consalud pierde 0,5 puntos quedando con una participación de 19,2%. Colmena y Más Vida presentan incrementos aunque discretos.
- Asimismo, si se considera la participación por grupos propietarios de isapres, habría que considerar conjuntamente a Banmédica y Vida Tres, resultando una participación de mercado de 30,1% en 2005, en tanto que en 2004 era de 24,2%. En consecuencia, consideradas en conjunto, estas isapres solidifican su posición como la más grande del mercado. En función del número de beneficiarios, se mantiene el liderazgo del grupo Banmédica, pasando de 23,8% en 2004 a 27,9% en 2005, quedando por debajo Consalud con 21,6% e ING con 21,1%.

2. Ingresos Operacionales y Variaciones en el Número de Afiliados

Por concepto de cotizaciones de salud el sistema isapre recauda \$863.408¹ millones, cifra superior en un 3% con respecto al alcanzado en 2004.

En el período analizado, la cotización promedio mensual por cotizante registra un alza real de un 1,6%, alcanzando a \$57.977 en el 2005.

En el mismo período, la renta imponible promedio mensual por cotizante alcanza a \$598.616, equivalente a un 3% más que la registrada en el año 2004. En este mismo ámbito, se observa que como promedio la cotización pactada representa un 9,7% de la renta imponible, 0,1 punto porcentual menos que el año anterior.

3. Costos Operacionales y Prestaciones Otorgadas

El costo operacional de las isapres alcanza a \$678.977 millones, cifra superior en un 0,9% a la observada en el año anterior. En el mismo ámbito, se observa una disminución en el costo por concepto de prestaciones de salud de un 0,3% y en los subsidios por incapacidad laboral un alza de un 8,6%.

Por su parte, el costo promedio mensual en prestaciones de salud por beneficiario experimenta un leve incremento de un 0,1%, situándose en \$17.268.

Cabe señalar que entre las patologías más frecuentes, según las estadísticas de egresos hospitalarios del año 2005, se aprecia que de los 248.169 eventos registrados: el 16% corresponde a atenciones por embarazo, parto y puerperio, un 13% a egresos por causas tumorales, un 12% a atenciones por enfermedades del sistema digestivo, un 10% a afecciones urológicas y un 9% a enfermedades respiratorias, las que en su conjunto representan el 60% del total de los egresos hospitalarios, similar a lo que ocurrió durante el año 2004.

Con respecto a la CAEC, a diciembre de 2005, 94,1% de la cartera total de cotizantes contaba con este seguro, el cual es ofrecido por todas las isapres abiertas con excepción de Sfera.

Según el Archivo Maestro de Beneficiarios, a marzo de 2006, un total de 1.191.896 cotizantes (95,5% de la cartera) y 2.522.162 beneficiarios (95,1% de la cartera) tienen incluidos en sus contratos la cobertura adicional para enfermedades catastróficas y tienen sus beneficios de CAEC vigentes.

El número de casos por año con CAEC operando ha crecido, desde su inicio en julio del 2000, incluso la tasa de casos por mes crece constantemente, durante los cinco primeros años de vigencia del beneficio. En tanto, con la introducción del AUGE, en el último período, se observa una caída en la tasa de casos por mes que pasa de 303 entre julio 2004 y junio 2005, a 181 en el período entre julio 2005 y marzo 2006.

El número de casos en proceso de acumulación de deducible o haciendo uso del beneficio suman 24.433, a marzo 2006. De éstos, la isapre Consalud es la que presenta un mayor porcentaje con un 30,1%, le siguen las isapres ING con un 28,7%, Banmédica con un 21,0% y Colmena Golden Cross con un 9,0%.

¹ Todas las cifras monetarias están expresadas en moneda de diciembre de 2004.

En cifras expresadas a moneda de marzo de 2006, el valor facturado acumulado de todos los casos que se encuentran con el beneficio operando fue de \$195.463 millones. Asimismo, los valores bonificados por plan y CAEC corresponden a un 48,0% y a un 38,2%, respectivamente. Del mismo modo, los copagos por deducible y montos no cubiertos fueron de 10,6% y 3,2%, respectivamente. El costo promedio facturado por beneficiario fue de \$14,4 millones.

Desde la óptica de la cobertura las isapres financiaron en promedio en un 48,0% a través de la bonificación del plan y en un 38,2% por bonificación de CAEC. Por su parte, el copago por deducible representa un 11,6% y por valores no cubiertos un 3,2%.

Los 13.544 beneficiarios que se encuentran haciendo uso efectivo de la CAEC, presentan una estructura de morbilidad similar al grupo general, donde las neoplasias constituyen el principal grupo diagnóstico, es decir, los tumores (neoplasias) representan un 37,3%. El segundo grupo de mayor frecuencia, lo conforman las enfermedades del sistema circulatorio con un 24,9%. En tercer lugar, se encuentran múltiples patologías que comprometen al sistema osteomuscular con un 4,8% de los casos.

Por otra parte, el costo promedio mensual en subsidios por incapacidad laboral por cotizante, aumenta en un 7,2%, alcanzando a \$8.125 en 2005. Sin embargo, el número total de licencias tramitadas alcanzó a 917.709, un 2,6% más que el año anterior, en tanto el porcentaje de aprobación se mantiene en torno a 89,3% siendo décimas inferior al del año 2004. Si se observa la tasa de uso en días utilizados por cotizante se observa un promedio de 5,4 días por cada uno de ellos, mayor al promedio de 4,9 días de 2004.

Esto está relacionado con el comportamiento de las licencias registrado por el Archivo Maestro de Licencias Médicas (AMLM) del cual se obtiene la siguiente información:

En el 2005, se registró un aumento de 2,7% en la tasa de uso de licencias médicas curativas, un aumento de 6,7% en la tasa de uso de licencias maternas y un aumento de 3,3% en el uso de licencias por enfermedad grave del hijo menor de un año.

Por otro lado, si se analiza la tasa global de uso de licencias curativas tramitadas de acuerdo al sexo de los cotizantes, se aprecia que en las mujeres ésta es notoriamente mayor que en los hombres. Adicionalmente, se observa para ambos sexos una variación positiva respecto del año anterior, siendo mayor el incremento en las mujeres.

La siniestralidad total del sistema isapre, es decir el gasto en prestaciones de salud, en licencias médicas y otros gastos en que incurren los afiliados con relación a lo que cotizan, llega a un 78,6%, equivalente a 1,7 puntos porcentuales menos que en 2004. Por su parte, las prestaciones de salud presentan una siniestralidad de un 64,2%, tasa inferior en 2,1 puntos porcentuales a la obtenida el año anterior. En la misma materia, los subsidios por incapacidad laboral alcanzan una siniestralidad de un 14,0%, cifra superior en 0,7 puntos porcentuales a la registrada en 2004.

4. Gastos de Administración y Ventas

Con respecto a los gastos de administración y ventas, éstos presentan un quiebre de la tendencia a la baja iniciada en el año 2000, registrándose un alza de 10% respecto de 2004, que los eleva a \$125.517 millones. Como proporción del ingreso operacional, el gasto por este concepto llega a un 14,5%, lo que equivale a un alza en la tasa de 0,9 puntos porcentuales.

Cabe destacar que, el promedio mensual de los gastos de administración y ventas por beneficiario, aumenta en un 10,5%, llegando a \$ 3.913.

5. Resultados Financieros

Al 31 de diciembre de 2005, el sistema isapre registró utilidades después de impuestos por \$50.315 millones, cifra que representa un incremento de un 19,7% con relación al año 2004.

Medido como proporción del ingreso operacional, este resultado alcanza un 5,8%, tasa superior en 0,8 puntos porcentuales a la obtenida en el año anterior. A diciembre de 2003 esta proporción era de 2,4%.

Durante 2005, 14 isapres, de las 15 en operación, cierran con utilidades a diferencia de 2004 donde todas tenían utilidades. Las isapres Colmena, Banmédica, ING y Consalud presentan los mejores resultados con ganancias individuales que superan los \$8.000 millones.

GRAFICO 1
DISTRIBUCION DEL INGRESO OPERACIONAL SISTEMA ISAPRE
 (período enero - diciembre)



GRAFICO 2
ESTRUCTURA DEL INGRESO OPERACIONAL SISTEMA ISAPRE
 (período enero - diciembre)



GRAFICO 3
DISTRIBUCION DEL INGRESO OPERACIONAL SOBRE EL COSTO OPERACIONAL SISTEMA ISAPRE
 (período enero - diciembre)

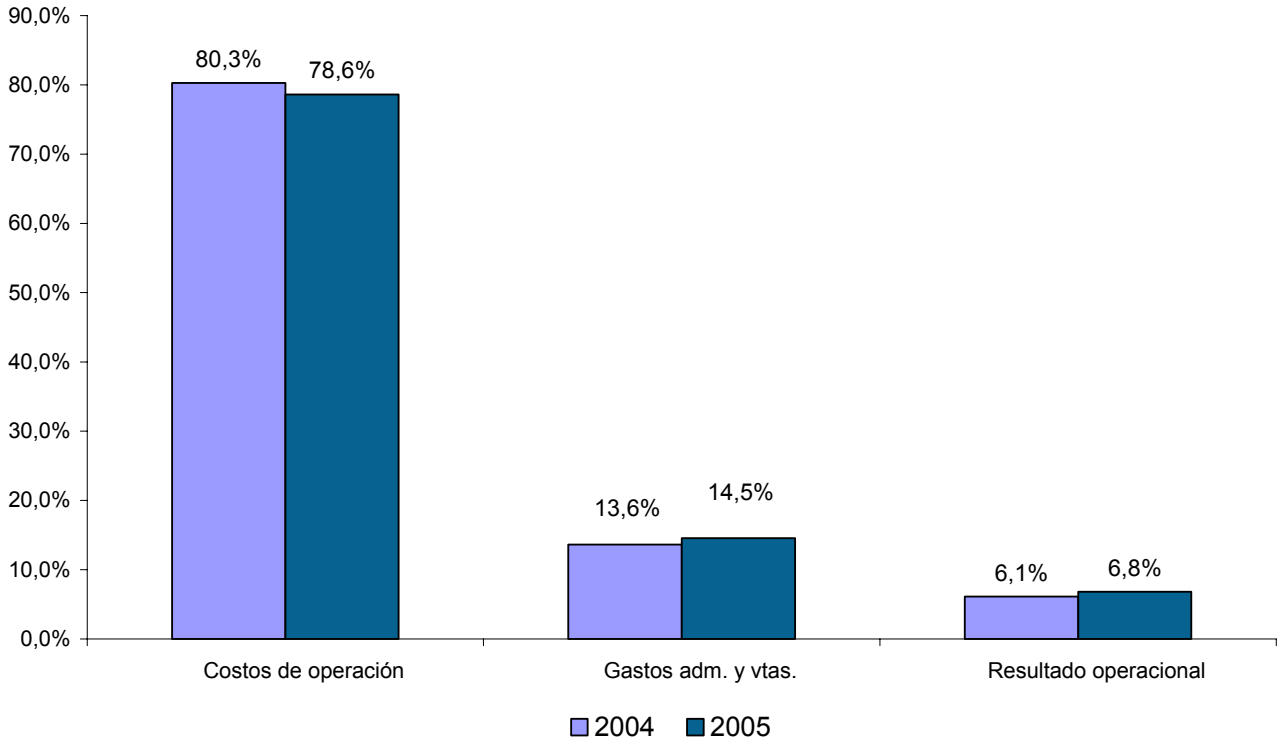

GRAFICO 4
COTIZANTES DEPENDIENTES POR RENTA IMPONIBLE SISTEMA ISAPRE
 (diciembre de cada año)

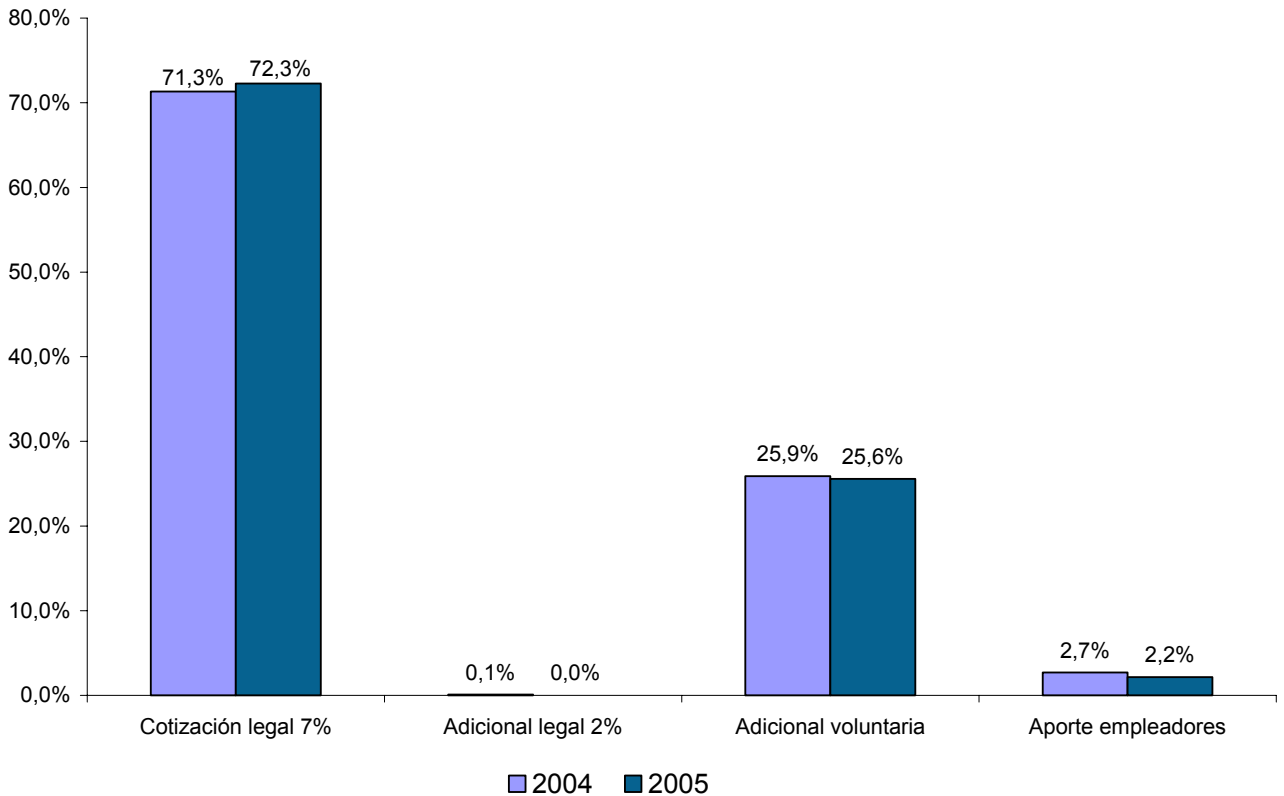

GRAFICO 5
PARTICIPACION MERCADO SISTEMA ISAPRE
 (diciembre de cada año)

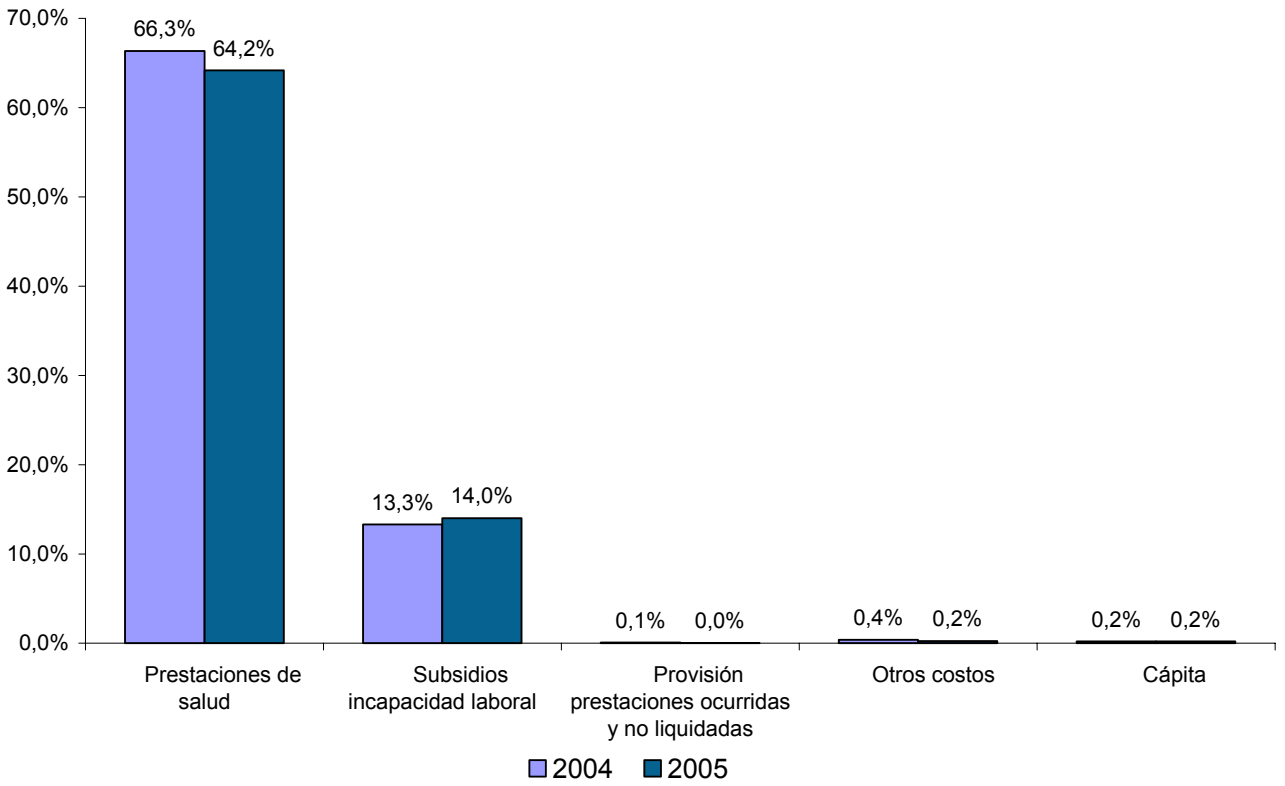

GRAFICO 6
COTIZANTES POR EDAD SISTEMA ISAPRE
 (diciembre de cada año)

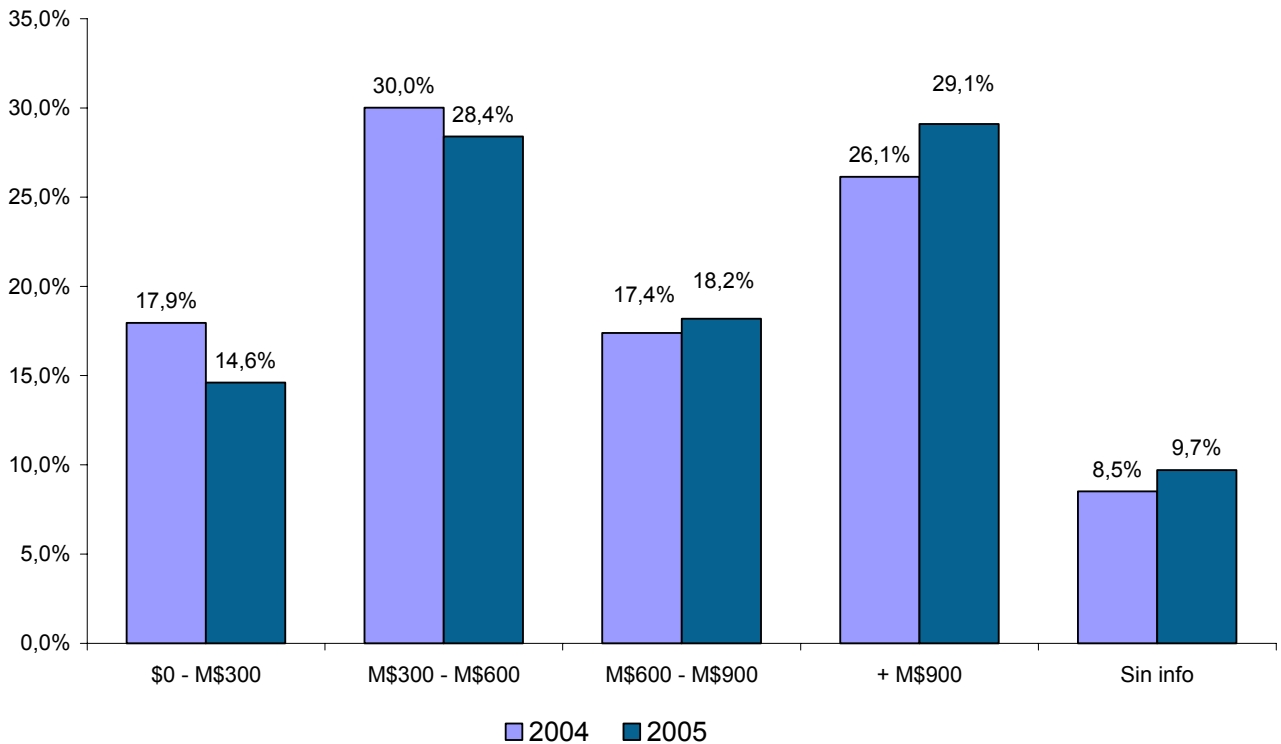

GRAFICO 7
COTIZANTES POR CONDICION PREVISIONAL SISTEMA ISAPRE
 (diciembre de cada año)

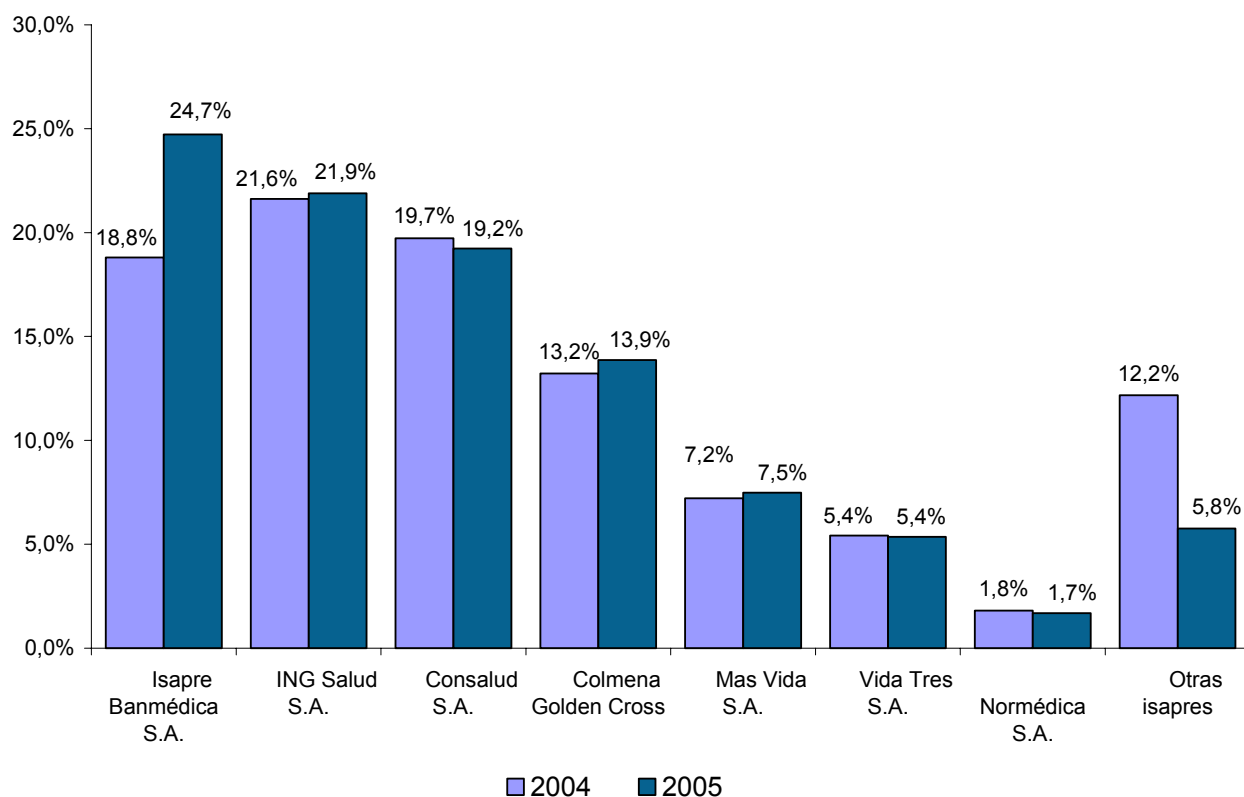

GRAFICO 8
BENEFICIARIOS POR REGION SISTEMA ISAPRE
 (diciembre de cada año)

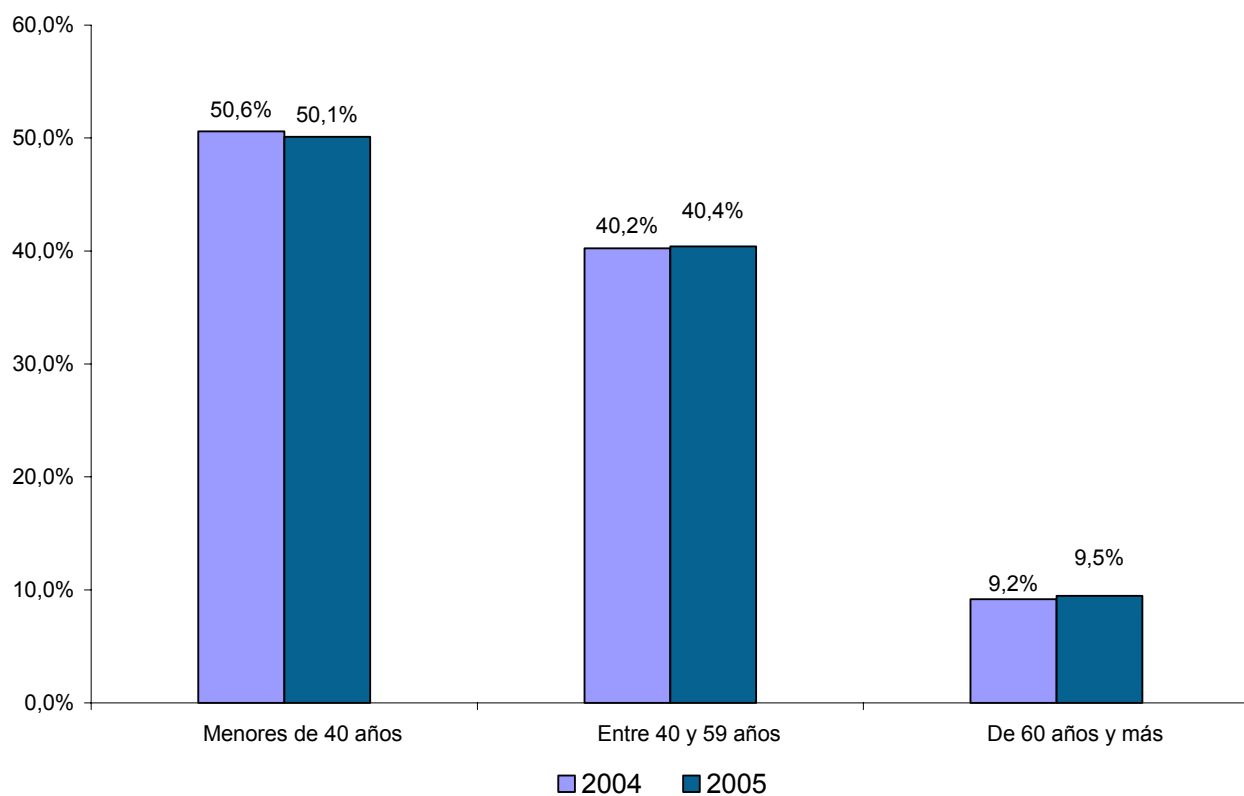

GRAFICO 9
PRINCIPALES PRESTACIONES OTORGADAS SISTEMA ISAPRE
 (período enero - diciembre)

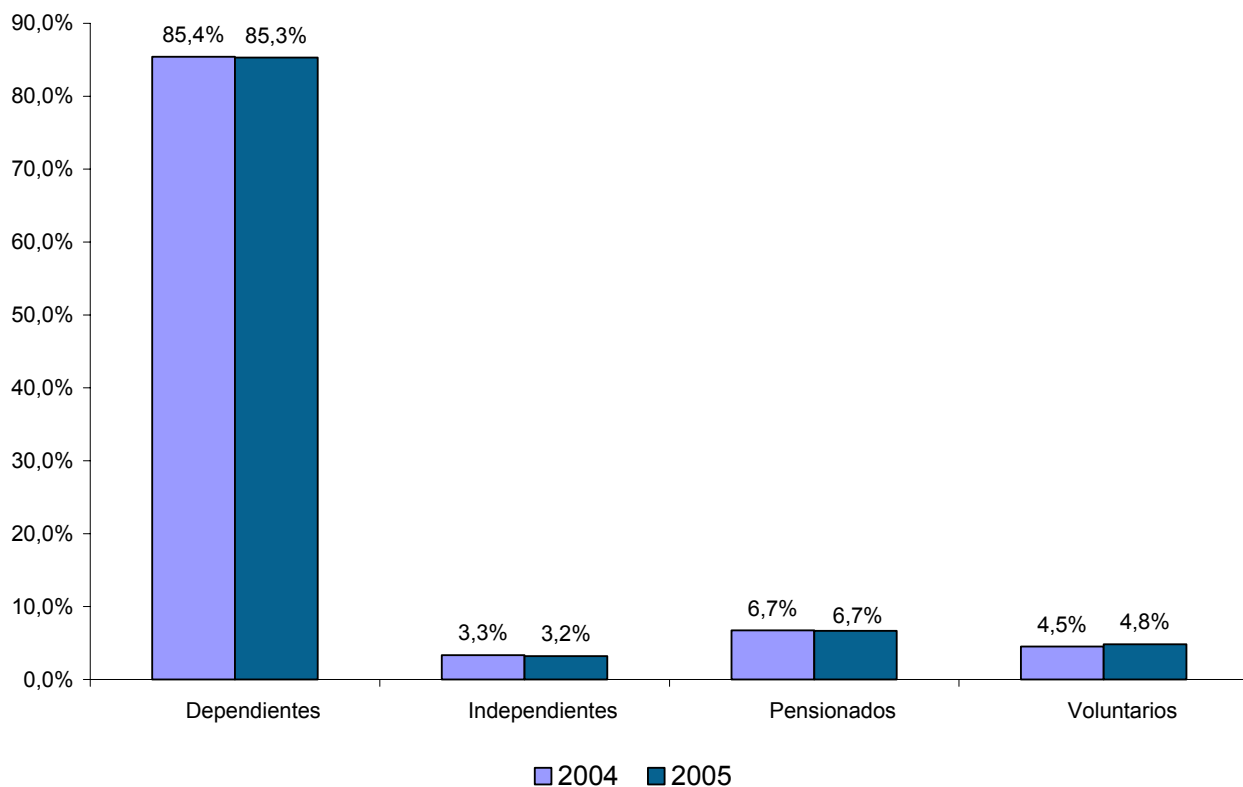

GRAFICO 10
PRESTACIONES POR CADA 1000 BENEFICIARIOS SISTEMA ISAPRE
 (período enero - diciembre)

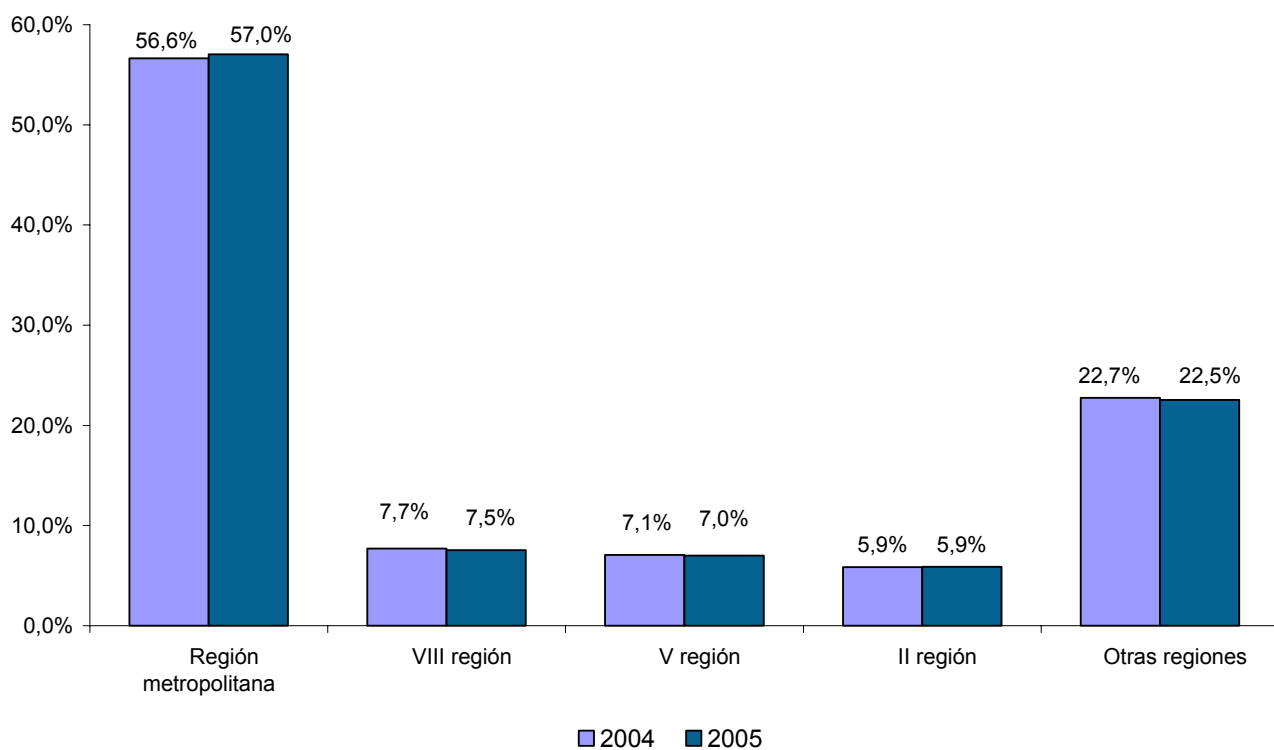

GRAFICO 11
LICENCIAS AUTORIZADAS POR TIPO SISTEMA ISAPRE
 (período enero - diciembre)

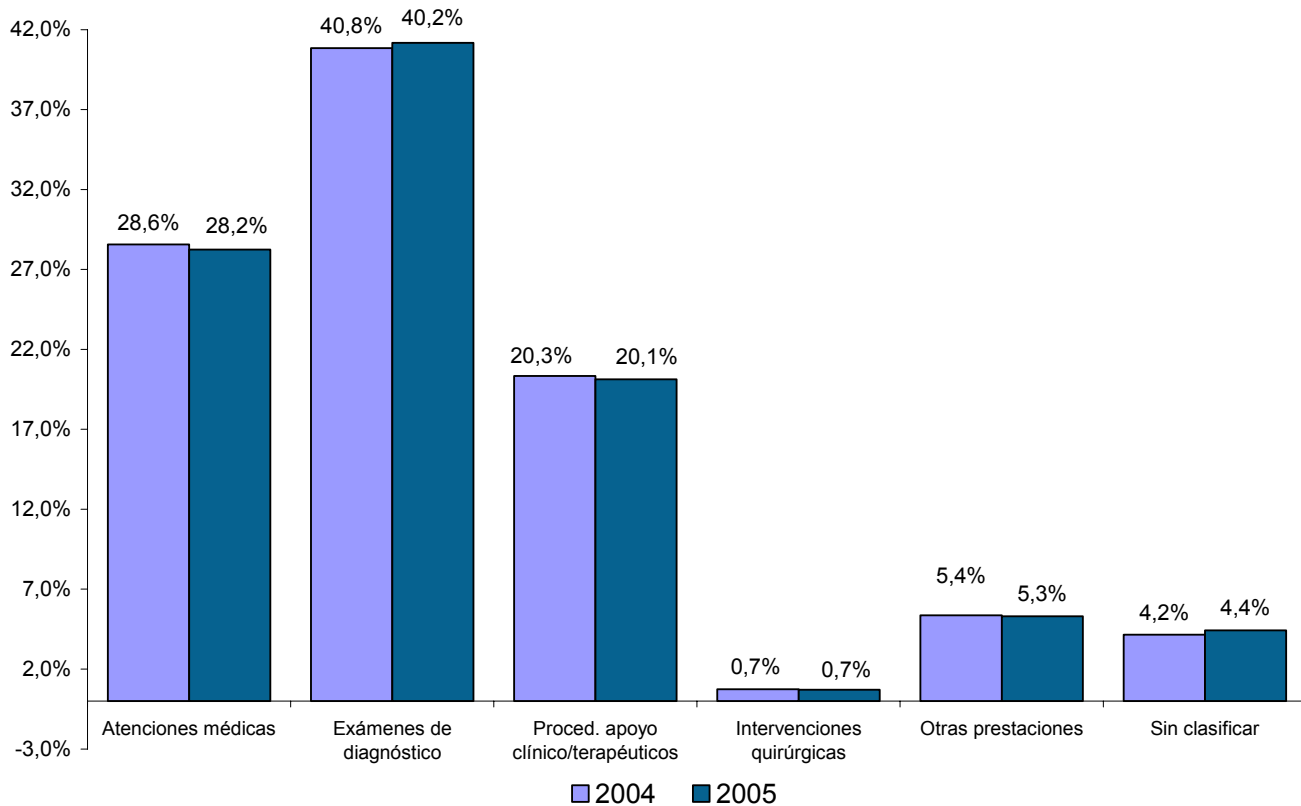

GRAFICO 12
MONTO SUBSIDIO POR INCAPACIDAD LABORAL
SISTEMA ISAPRE
 (período enero - diciembre)

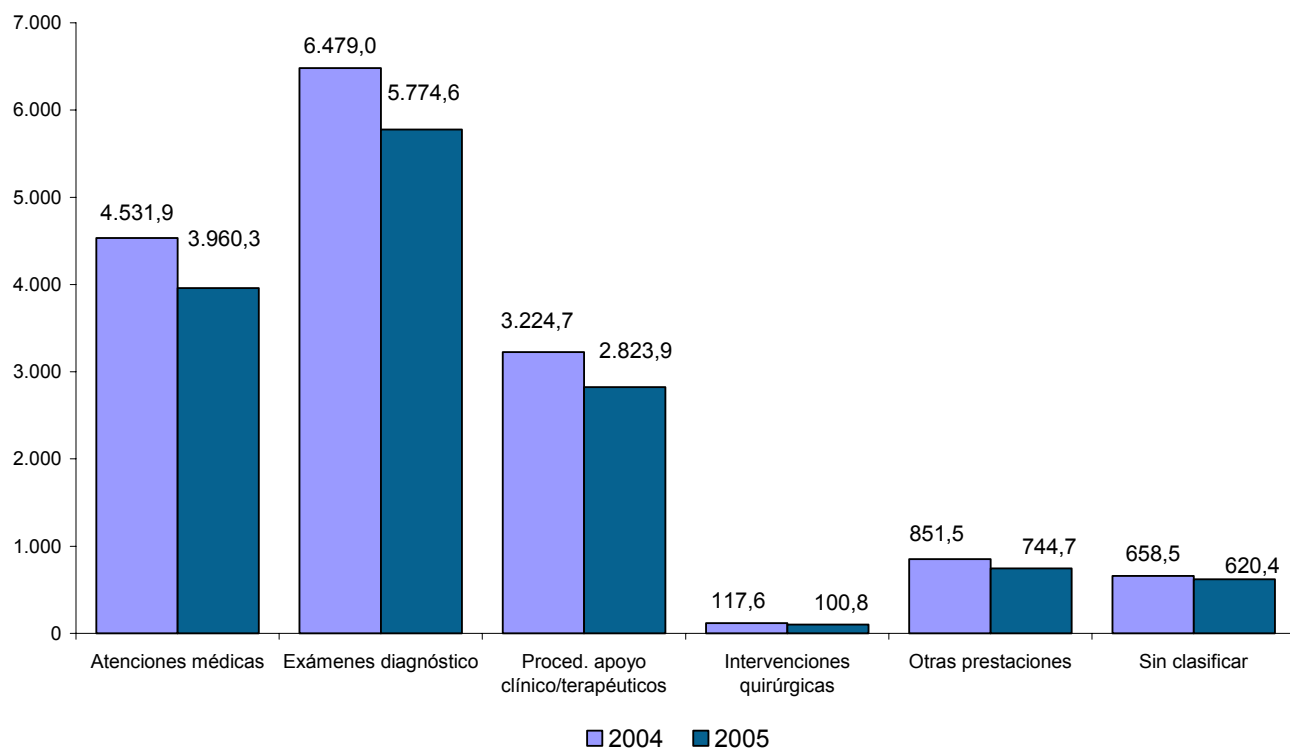

GRAFICO 13
RESOLUCION DE CONTROVERSIAS SISTEMA ISAPRE
 (periodo enero - diciembre)

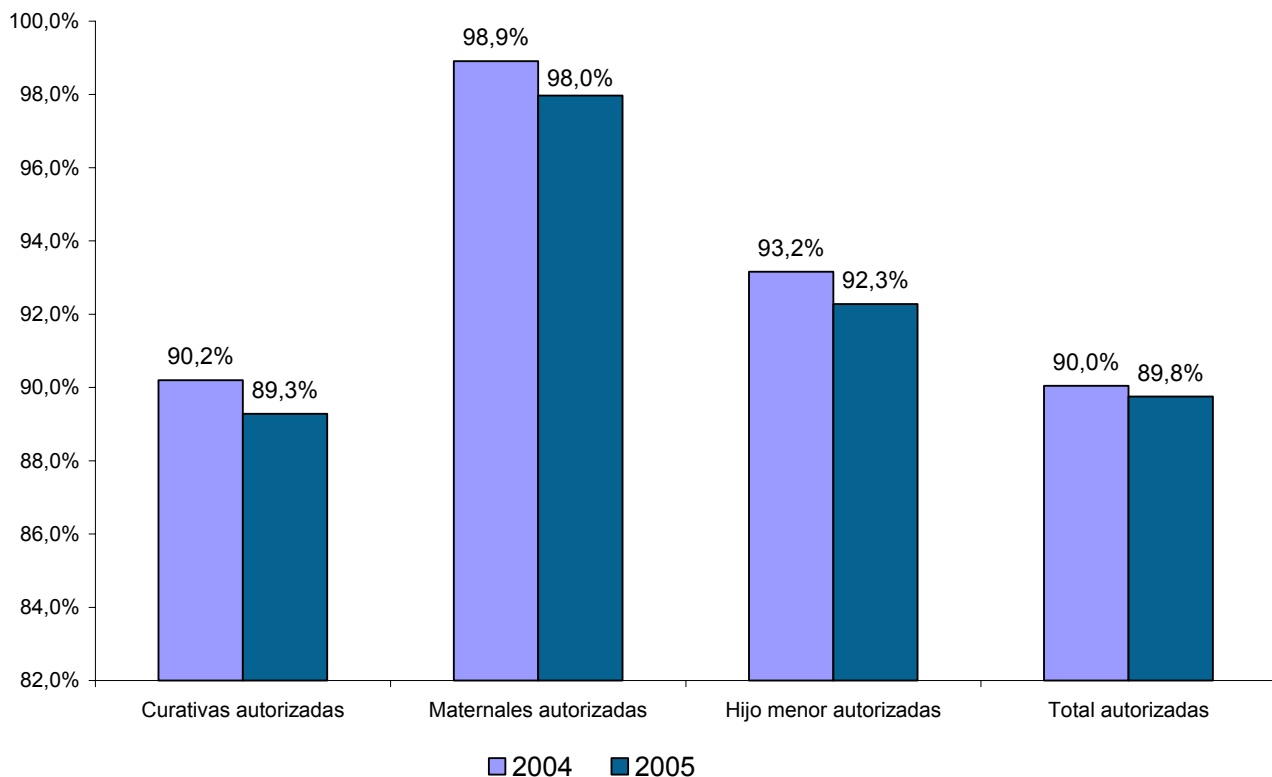

GRAFICO 14
CONSULTAS, RECLAMOS Y SANCIONES DEL SISTEMA ISAPRE
 (periodo enero - diciembre)

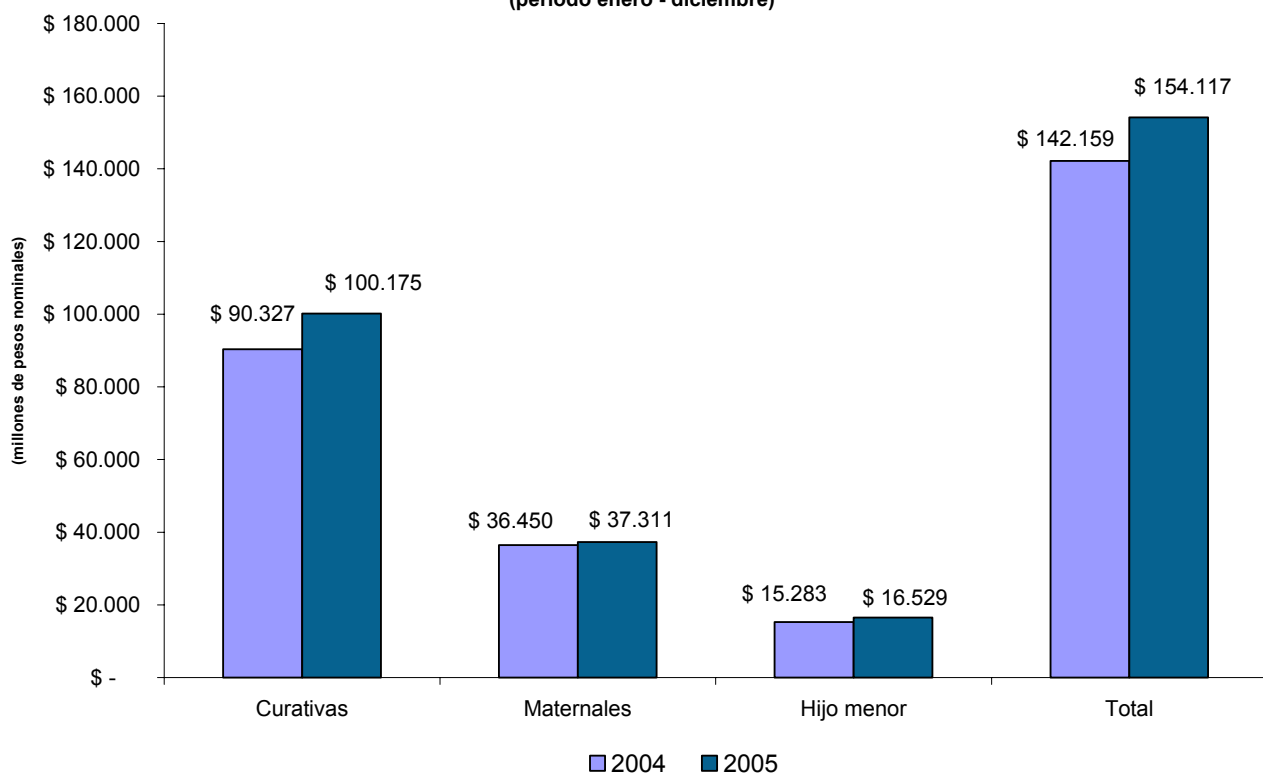

Información Financiera

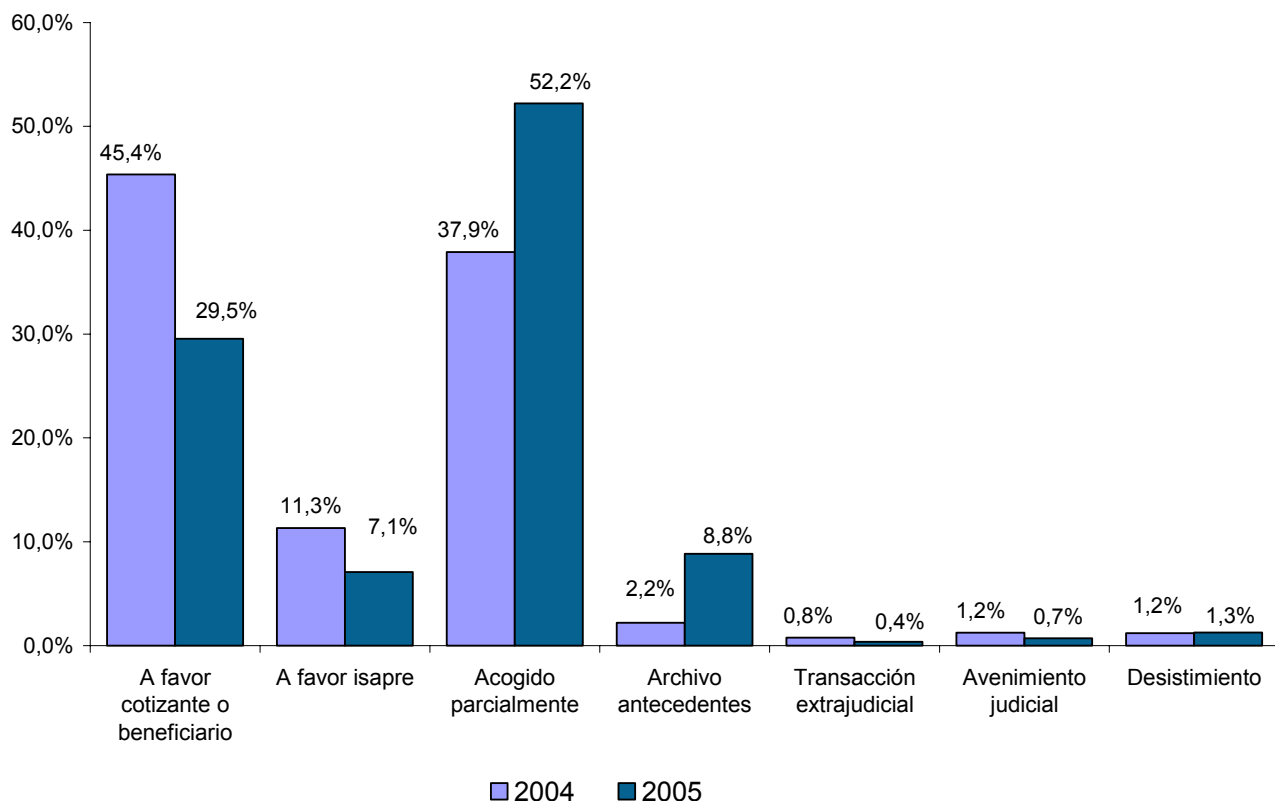
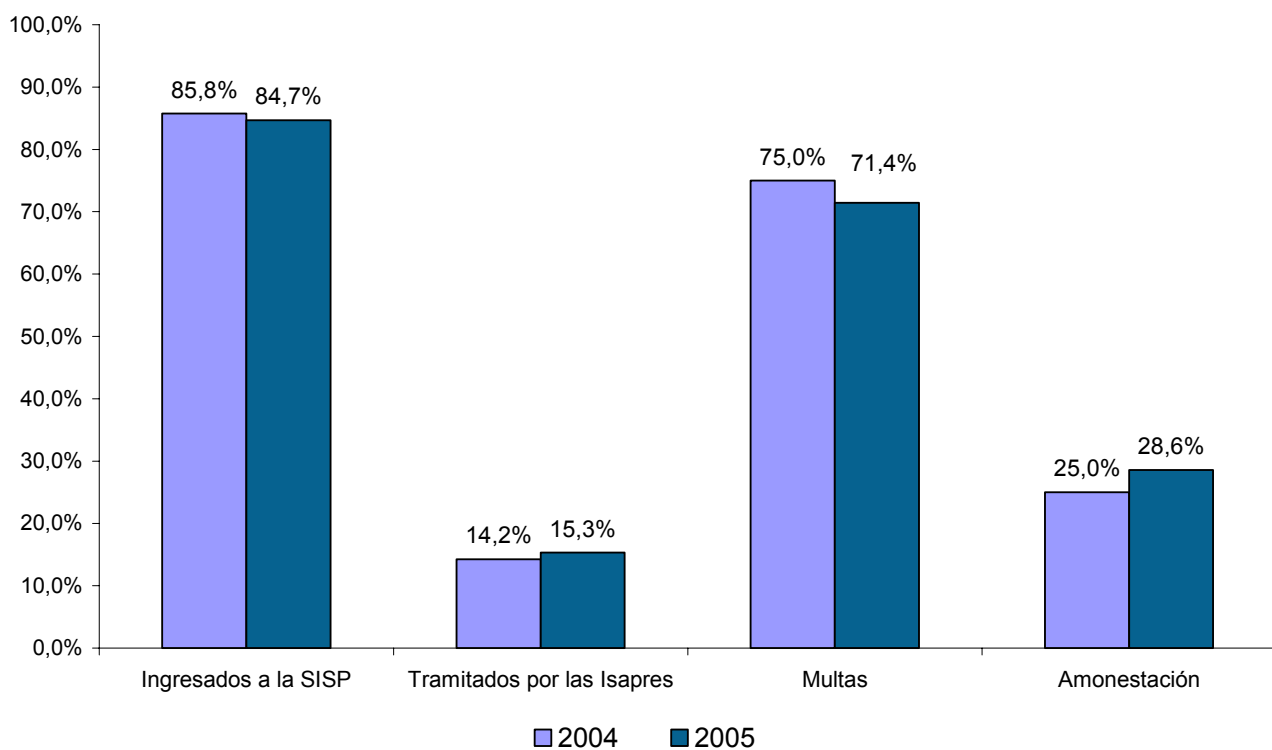

RESULTADOS FINANCIEROS DEL SISTEMA ISAPRE Enero a diciembre de 2005

Abril de 2006

Este documento presenta un análisis de los resultados financieros de las isapres, en base a la información presentada por el período comprendido entre enero y diciembre de 2005 e igual período del año anterior.

1. Hechos relevantes

- Con fecha 28 de enero de 2005 y a través de la resolución exenta IF/N°71, esta Superintendencia en virtud del artículo 4° ter de la ley de isapres, resolvió aprobar la transferencia de contratos de salud y de cartera de afiliados y beneficiarios pactada entre la isapre Promepart y la isapre Banmédica, hecho que se llevó a cabo el 1 de marzo de 2005.

Ante esta situación, la Superintendencia cerró de registro de la isapre Promepart a través de la resolución exenta IF/N°224 del 31 de marzo de 2005.

- Con fecha 29 de agosto de 2005 y a través de la resolución exenta IF/N°543, esta Superintendencia resolvió cancelar el registro de la isapre Ultrasalud S.A. a contar del día 31 de julio de 2005, debido a que ésta fue absorbida a través de una fusión por incorporación a la isapre Consalud S.A.
- Con fecha 5 de agosto de 2005, fue constituida la Sociedad “Institución de Salud Provisional Fusat Ltda.”, con el objetivo de cumplir con la exigencia de constituir una nueva isapre mediante la creación de una persona jurídica distinta, la que se entiende para todos los efectos legales como continuadora legal del giro de “Isapre Fundación de Salud El Teniente”.

Esta operación representó una reorganización de entidades bajo control común y un cambio de entidad informante, cuyos estados financieros a diciembre de 2005 incorporan la operación efectuada por esta nueva sociedad sólo por el período octubre-diciembre, razón por la cual se optó por incluir la información correspondiente al período enero-septiembre remitida por la isapre El Teniente.

- La información presentada por Ferrosalud fue observada por esta Superintendencia, por lo que la utilizada en este informe tiene el carácter de preliminar y podría estar sujeta a modificaciones posteriores.

2. Resultados Financieros¹

A \$50.315 millones ascienden las utilidades después de impuestos generadas por el sistema isapre al 31 de diciembre de 2005, cifra que representa un incremento de un 19,7% con relación al año 2004.

Medido como proporción del ingreso operacional, este resultado alcanza un 5,8%, tasa superior en 0,8 puntos porcentuales a la obtenida en el año anterior. A diciembre de 2003 esta proporción era de 2,4%.

G-1 Resultados Financieros del Sistema Isapre²
Enero – diciembre

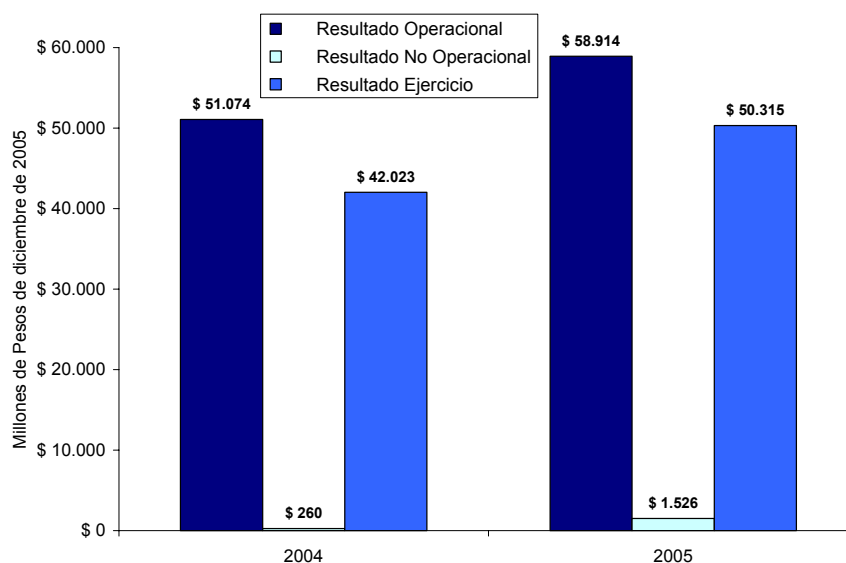

La variación real del resultado del ejercicio es de un 19,7% entre ambos períodos.

Este resultado se gesta primordialmente a nivel operacional, donde el sistema obtiene un resultado positivo de \$58.914 millones, cifra que representa un incremento de un 15,4% respecto al año 2004, variación explicada por la disminución de 1,7 puntos porcentuales en la tasa de siniestralidad, pese al incremento de 0,9 puntos porcentuales en la tasa de gastos de administración y ventas. Esta situación arroja una rentabilidad operacional de un 6,8%, tasa superior en 0,7 puntos porcentuales a la observada el año precedente.

Por otra parte, el resultado derivado de actividades fuera de la operación, también es positivo y alcanza a \$1.526 millones, lo que representa una variación positiva de un 487,2% respecto a la utilidad obtenida en el año 2004.

Al analizar el resultado del ejercicio del sistema al 31 de diciembre de cada año desde 1984 a la fecha, medido en moneda de diciembre de 2005, es posible apreciar que el obtenido en este último ejercicio es el más alto registrado en la historia de las isapres. En efecto, sólo en los años

¹ Todas las cifras monetarias están expresadas en moneda de diciembre de 2005.

² El año 2004 incluye los resultados de la isapre Promepart, institución que en el año 2005 no existe. Si no se consideran éstos, el resultado del ejercicio experimenta un crecimiento mayor entre ambos años, alcanzando a un 46,6%.

2004 y 1995 el sistema arroja utilidades cuyos montos eran los más significativos hasta ahora, con \$42.023 y \$30.559 millones³, respectivamente.

Sin embargo, en términos de rentabilidad sobre el ingreso operacional, es en los años 1989 y 1990 donde se observan las mayores tasas, alcanzando a 8,3% y 7,7%, respectivamente⁴.

Al interior del sistema, se observa que 14 isapres de las 15 en operación cierran el período con utilidades, siendo las isapres Colmena G.C., Banmédica, ING Salud y Consalud las instituciones con los mayores montos, con ganancias sobre los \$8.000 millones.

Estas isapres generan sus buenos resultados por la gestión operacional, básicamente por un descenso en la tasa de siniestralidad, pese a leves alzas registradas en la tasa de gastos de administración y ventas. Respecto a su cartera de cotizantes, sólo dos de estas instituciones registran un aumento, Banmédica⁵ y Colmena con un 37,9% y 10,6%, respectivamente. En conjunto, las cuatro isapres concentran el 74,2% del total de cotizantes.

G-2 Isapres con Mayores Utilidades Enero – diciembre

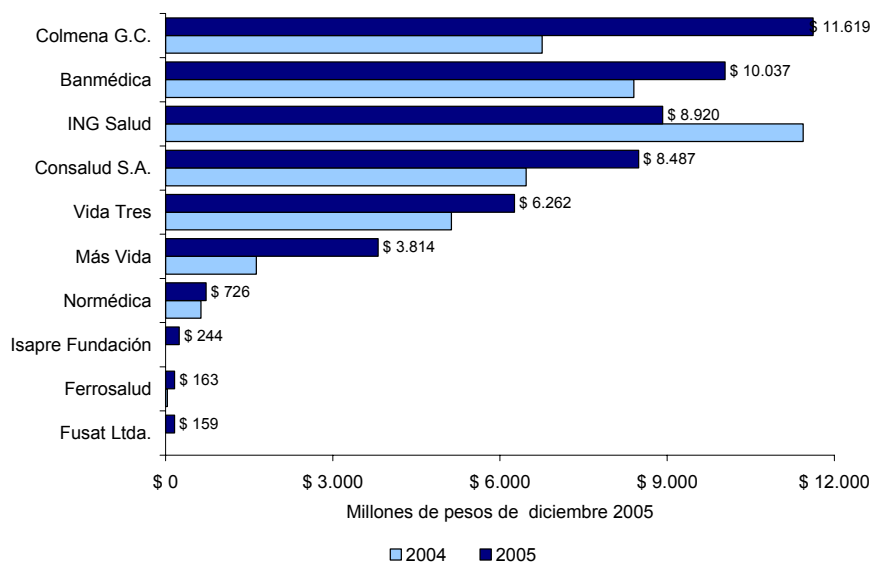

Al comparar rentabilidades se observa que en relación al ingreso⁶, Vida Tres con 9,4% Colmena con 7,8% y Ferrosalud con 6,6%, son las instituciones que registran las mayores tasas.

En relación con el capital y reservas⁷, que mide el retorno de la inversión realizada por los propietarios, Vida Tres, Colmena y Consalud, son las isapres que presentan la mejor rentabilidad en el período, con tasas de 182,4%; 182,2% y 112,7%, respectivamente.

³ Cabe destacar, que en el año 1995 el sistema alcanzaba a los 3,7 millones de beneficiarios.

⁴ Un reciente estudio dado a conocer en marzo de 2006 por Altura Management, sobre la "Rentabilidad 2005 en Empresas de Servicios", que involucró a 170 empresas distribuidas en 13 sectores económicos y donde se comparó la rentabilidad operacional sobre el ingreso operacional, ubicó a la industria de las isapres en el puesto 12 (5,7%), ranking que encabezan las Empresas sanitarias (37,7%), seguidas por las Autopistas Concesionadas (29,2%) y las AFP (25,2%).

⁵ El incremento de cartera de Banmédica se debe a la compra de cartera de Promepart ocurrida en el primer trimestre de este año.

⁶ Se entiende por rentabilidad del ingreso a la relación entre el resultado del ejercicio y el ingreso operacional.

⁷ Se entiende por rentabilidad del capital y reservas a la relación entre el resultado del ejercicio y la suma de las cuentas de Capital pagado, Reservas de revalorización del capital, Otras reservas, Utilidades acumuladas y Pérdidas acumuladas.

Como contrapartida, Río Blanco es la única institución que registra resultados negativos en el período, con una pérdida de \$44 millones.

G-3 Isapres con Mayores Rentabilidades sobre el Ingreso Operacional Enero – diciembre

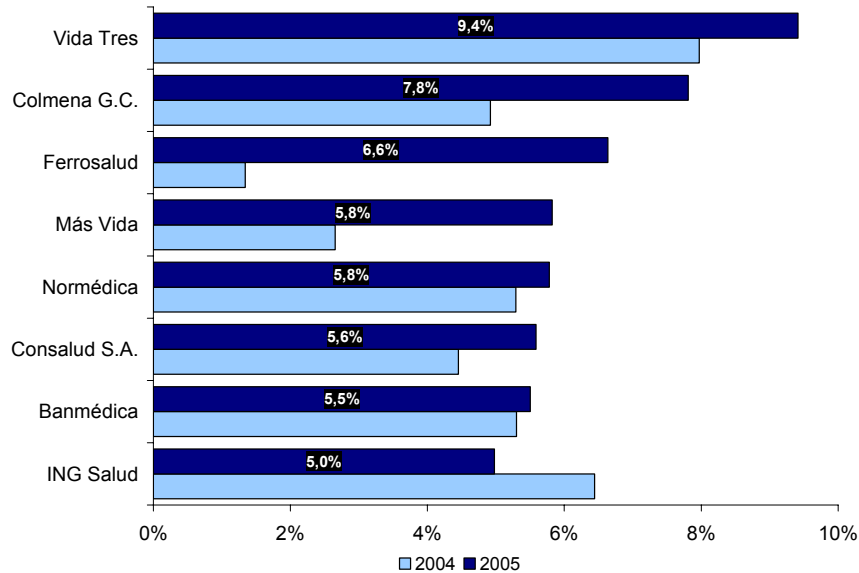

3. Ingresos Operacionales

Por concepto de cotizaciones de salud el sistema isapre recauda en los 12 meses del año, \$863.408 millones, cifra superior en un 3% al alcanzado en el año 2004.

En el período analizado, la cotización promedio mensual por cotizante registra un alza real de un 1,6%, alcanzando a \$57.977. Por otra parte, la cotización promedio mensual por beneficiario muestra un incremento superior que alcanza a 3,5%, llegando a \$26.913.

En el mismo período, la renta imponible promedio mensual por cotizante alcanza a \$598.616, aproximadamente, cifra equivalente a un 3% más que la registrada en el año 2004. En este mismo ámbito, se observa que como promedio la cotización pactada representa un 9,7% de la renta imponible, un 0,1 punto porcentual menos que el año anterior⁸.

Cabe hacer presente, que desde el 1° de julio están rigiendo las GES y desde ese mes las isapres están autorizadas para cobrar una prima adicional por este beneficio. En el período julio-diciembre se estima que el sistema ha recaudado por este concepto \$11.608 millones aproximadamente, cifra equivalente a un 1,3% del Ingreso operacional acumulado hasta

⁸ Este porcentaje puede estar sobre estimado, dado que en los tramos de mayor ingreso, la renta imponible está topada por el máximo legal (60 UF). Por otra parte, para el cálculo de la renta promedio, se considera el total de cotizantes vigentes del sistema, los que incluyen un 3,2% de trabajadores independientes, quienes no necesariamente declaran como renta el total de ingresos que obtienen y por un 4,8% de imponentes voluntarios que no tienen la obligación de declarar rentas. También, existen trabajadores dependientes que ejercen otras actividades por las cuales obtienen ingresos que no declaran como renta.

diciembre, sin embargo, si se calcula el ingreso por GES promedio mensual, éste alcanza a un 2,7% del ingreso operacional promedio mensual⁹.

4. Egresos Operacionales

El costo operacional de las isapres alcanza a \$678.977 millones, cifra superior en un 0,9% al registrado en el año anterior. En el mismo ámbito, se observa una disminución en el costo por concepto de prestaciones de salud de un 0,3%, en tanto, el costo en subsidios por incapacidad laboral registra un alza de un 8,6%.

Por su parte, el costo promedio mensual en prestaciones de salud por beneficiario experimenta un leve aumento de un 0,1%, situándose en \$17.268. En tanto, el costo promedio mensual en subsidios por incapacidad laboral por cotizante, aumenta en un 7,2%, alcanzando a \$8.125.

La siniestralidad total del sistema isapre, es decir el gasto en prestaciones de salud, en licencias médicas y otros gastos en que incurren los afiliados con relación a lo que cotizan, llega a un 78,6%, equivalente a 1,7 puntos porcentuales menos que en 2004. Por su parte, las prestaciones de salud presentan una siniestralidad de un 64,2%, tasa inferior en 2,1 puntos porcentuales a la obtenida el año anterior. En cambio, los subsidios por incapacidad laboral alcanzan una siniestralidad de un 14%, cifra superior en 0,7 puntos porcentuales a la registrada en 2004.

**G-4 Distribución del Ingreso Operacional del Sistema Isapre
Enero – diciembre**

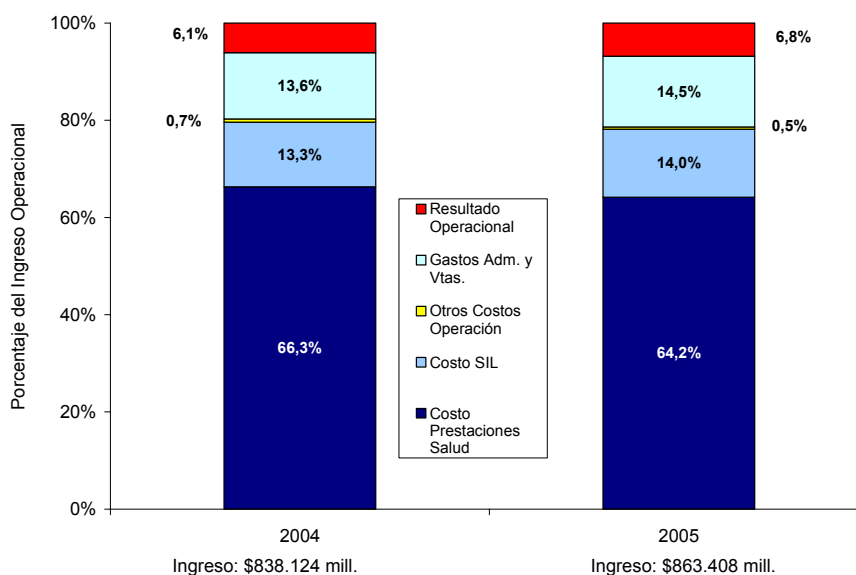

Por otra parte, los gastos de administración y ventas alcanzan a \$125.517 millones, cifra superior en un 10% al año anterior. Como proporción del ingreso operacional, el gasto por este concepto llega a un 14,5%, lo que equivale a un alza en la tasa de 0,9 puntos porcentuales.

⁹ El ingreso por GES, no incluye a ING Salud, quien empezará a cobrarlo a partir de enero de 2006 y a San Lorenzo, quien no cobra por este beneficio. En el mismo ámbito, al relacionar el gasto en GES con lo recaudado por este concepto en el período julio-diciembre 2005, se observa que las isapres registran un margen de 11,5% con una siniestralidad aproximada de un 88,5%.

El promedio mensual de gasto de administración y ventas por beneficiario, aumenta en un 10,5%, llegando a \$ 3.913.

Al analizar el estado de resultados desde el año 2001 al 2005, se observa un quiebre en la tendencia mostrada hasta el año 2004. En efecto, la caída del costo en SIL y de los gastos de administración y ventas ha sido más o menos sostenida hasta el año 2004, al igual que el incremento del costo por prestaciones. No obstante, en el año 2005, esta situación se invierte produciéndose una caída del costo en prestaciones y un alza tanto en el costo en SIL como en el gasto de administración y ventas.

G-5 Índice de variación de principales variables del Sistema Isapre Enero-diciembre 2001-2005

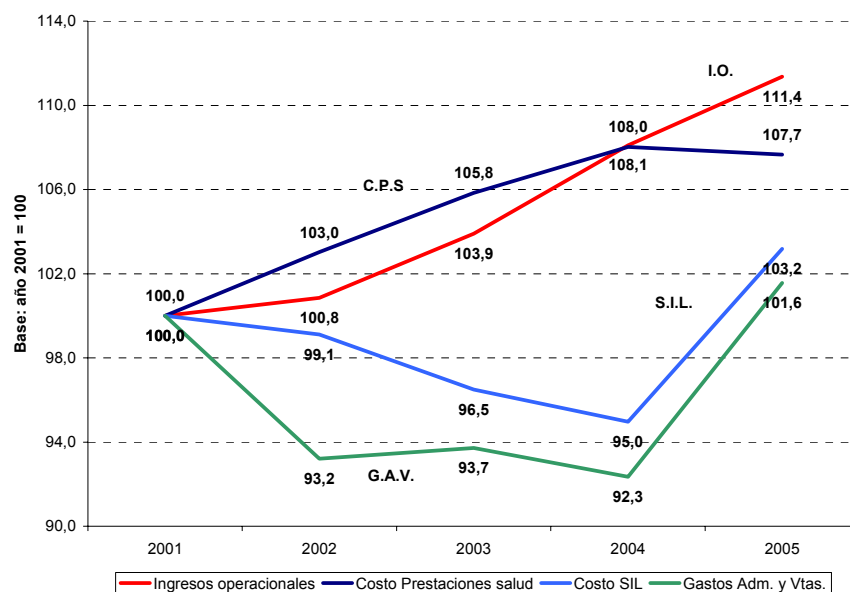

5. Pasivo Exigible a diciembre 2005

Al término del año 2005, el Sistema contabiliza un pasivo exigible de \$166.949 millones, un 1,1% más que el año anterior. El 85% de este pasivo tiene un vencimiento en el corto plazo (82,2% en 2004).

Al analizar la conformación del pasivo de corto plazo, es posible observar que \$103.305 millones, vale decir, un 72,8% del total de estas deudas corresponde a deudas relacionadas directamente con la operación de las isapres y que deben ser cubiertas por la garantía. De este total, \$42.238 millones (40,9%) corresponden a deudas con beneficiarios y \$61.066 millones (59,1%) a deudas con prestadores de salud.

Un 76,2% del total de la deuda, tiene una antigüedad inferior a 3 meses, un 11,6% data de 12 meses y más y el 12,3% restante tiene una antigüedad entre 3 y 11 meses.

Complementando lo señalado anteriormente y como una manera de comparar los montos que se informan como deuda con la situación de cada isapre, se ha optado por presentar esta

información en función de un indicador financiero que relaciona la deuda y el tiempo que ésta demora en liquidarse, o lo que se conoce como Periodo Promedio de Pago, que indica la cantidad de días promedio que la isapre demora en pagar sus deudas o liquidar sus saldos contables.

Lo anterior se traduce en la siguiente relación:

$$\text{Plazo Promedio de Pago} = \frac{\text{Deuda}}{\text{Costo asociado a la deuda}} * 360 \text{ días (*)}$$

(*) El número de días a utilizar varía según el ejercicio a evaluar, así para el presente análisis se ocupan 360 días correspondientes al período comercial enero-diciembre.

Producto del cálculo anterior, es posible observar que el sistema tarda en promedio 11,6 días en pagar deudas por concepto de SIL a los beneficiarios. Es necesario recordar además, que el sistema paga sólo un 33,2% de los SIL directamente al afiliado, mientras que el 66,8% se liquida a través de convenios de pago (48,7% con empleadores del sector público y 18% con empleadores del sector privado). Si se considerara el 100% de la deuda por este concepto, el plazo promedio de pago aumenta a 34,8 días.

Por otra parte, el sistema demora en promedio 4,2 días en pagar deudas por concepto de reembolsos a los beneficiarios. Sin embargo, si se totaliza la deuda con beneficiarios, considerando como tal, sólo las originadas por SIL sin convenios de pago y por los reembolsos, los que en conjunto representan un 12% del total de la deuda con beneficiarios, el sistema demora en promedio 8,1 días en pagar.

C-1 Plazos Promedio de Pagos del Sistema Isapre

Plazo Promedio de Pago (días)	dic-2004	jun-2005	sep-2005	dic-2005
SIL (1)	9,6	11,2	10,4	11,6
Reembolsos	5,7	4,0	4,5	4,2
A beneficiarios (2)	7,6	7,6	7,5	8,1
A prestadores (3)	40,9	49,6	50,8	49,4

(1) Sólo considera SIL sin convenios de pago con terceros.
(2) Considera SIL sin convenios de pago con terceros y reembolsos
(3) Considera Bonos y programas médicos por pagar, cuentas de Clínicas, Hospitales y Centros Médicos, honorarios médicos, cápita y empresas relacionadas.

Finalmente, el sistema en promedio ocupa 49,4 días para pagar las deudas a los prestadores de salud. Infiuye en este indicador en forma importante, el ítem bonos, órdenes de atención y programas médicos con un 52,5% del total de esta deuda, seguido por las cuentas por pagar a clínicas, hospitales y centros médicos con un 22,7% y por las cuentas por pagar a empresas relacionadas con un 19,5% .

G-6 Deuda por tipo de deudor y antigüedad del Sistema Isapre A-diciembre de 2005

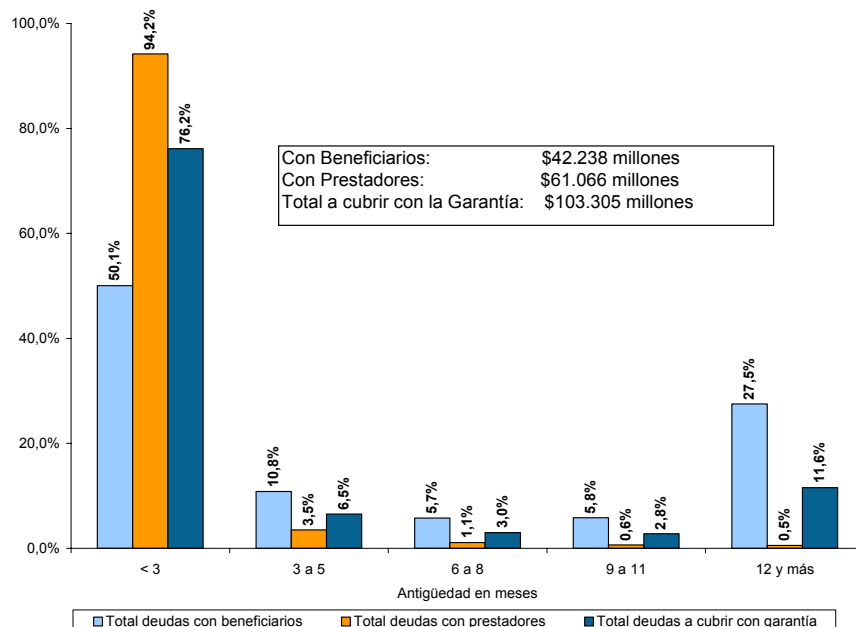

6. Estándares legales a diciembre 2005

Conforme a las nuevas disposiciones, en septiembre de 2005 se ha cumplido el segundo año de vigencia de las modificaciones legales, por lo que todas las isapres que están bajo el régimen del período de transición incrementaron sus estándares en dos tercios de la diferencia entre el estándar exigido y el calculado en diciembre de 2002 (año base), rigiendo a partir de ese mes y hasta agosto de 2006 nuevos mínimos exigibles.

- **Estándar de Patrimonio mínimo: (Patrimonio / Pasivo circulante + Pasivo largo plazo)**

El Sistema muestra como un promedio un estándar de 0,69 veces, guarismo superior en 0,2 veces al de diciembre de 2002.

Las 4 isapres que están acogidas al período de transición por este estándar, Fusat Ltda., Río Blanco, Ferrosalud y Cruz del Norte, muestran un indicador superior al exigido para el período.

Cabe hacer presente, que 14 de las 15 isapres en operación tienen un indicador igual o superior al estándar total requerido (0,3 veces), destacando a Isapre Fundación, Río Blanco y San Lorenzo, las que registran un indicador de 2,4; 1,81 y 1,7 veces, respectivamente, nivel que supera largamente al estándar legal.

- **Estándar de Liquidez: (Activo circulante + Garantía / Pasivo circulante)**

Se aprecia a diciembre de 2005, que el Sistema registra como promedio un estándar de 1,34 veces, cifra superior en 0,24 veces al calculado en diciembre de 2002.

Las 2 isapres que están bajo el régimen vigente para el período de transición por este estándar, Río Blanco y Ferrosalud, cumplen con los mínimos exigidos para el segundo año de transición.

Es necesario resaltar, que todas las instituciones en operación superan el estándar total exigido (0,8 veces), destacando a San Lorenzo e Isapre Fundación, como las instituciones que muestran los más altos indicadores, 2,44 y 2,0 veces, respectivamente.

- **Estándar de Garantía: (Garantía / Deuda con beneficiarios + Deudas con prestadores)**

A diciembre de 2005¹⁰, el Sistema en promedio muestra un estándar de 79,4%, guarismo superior en 52,7 puntos porcentuales, en comparación a lo mostrado en diciembre de 2002.

En este aspecto, todas las isapres están sujetas al período de transición. No obstante ello, se observa que las 15 isapres en operación cumplen con los mínimos exigidos, destacando a las isapres Cruz del Norte y San Lorenzo, quienes son las únicas instituciones que sobrepasan el nivel total exigido (100%) con un estándar de 108,8% y 105,8%, respectivamente.

C-2 Estándares Legales del Sistema Isapre

Código	Isapres	al 31 de diciembre de 2002			al 31 de diciembre de 2004			al 31 de diciembre de 2005		
		Patrimonio	Liquidez	Garantía	Patrimonio	Liquidez	Garantía	Patrimonio	Liquidez	Garantía
67	Colmena Golden Cross	0,79	1,34	29,3%	0,95	1,70	53,0%	0,90	1,68	84,5%
70	Normédica	0,63	1,39	66,9%	0,67	1,47	84,0%	0,61	1,44	89,0%
78	ING Salud	0,44	1,22	14,8%	0,61	1,49	43,5%	0,57	1,46	73,1%
80	Vida Tres	0,34	1,26	18,4%	0,48	1,45	52,9%	0,60	1,58	77,0%
88	Masvida	0,57	0,98	69,2%	1,14	1,42	85,5%	1,28	1,86	89,9%
99	Banmédica	0,60	0,84	17,4%	0,79	1,14	53,9%	0,66	0,97	74,8%
104	Sfera	0,87	1,19	54,9%	1,03	1,31	80,0%	0,95	1,30	95,9%
107	Consalud	0,54	1,03	17,3%	0,77	1,18	51,9%	0,45	1,00	84,8%
Total isapre abiertas		0,53	1,09	24,5%	0,67	1,29	53,8%	0,67	1,33	79,0%
62	San Lorenzo	0,65	1,42	48,0%	1,47	2,05	111,2%	1,70	2,44	105,8%
63	Fusat Ltda.	0,01	1,05	62,6%	0,11	1,52	75,3%	0,33	1,41	87,7%
65	Chuquicamata	0,42	0,99	57,3%	0,47	1,24	71,6%	0,39	1,31	85,9%
68	Río Blanco	0,14	0,55	33,0%	1,47	1,97	55,6%	1,81	1,84	78,8%
76	Isapre Fundación	2,26	2,22	45,1%	2,14	1,65	64,1%	2,40	2,00	84,7%
81	Ferrosalud	0,09	0,39	15,2%	0,19	0,54	46,4%	0,38	0,88	78,3%
94	Cruz del Norte	0,08	1,11	84,5%	0,26	1,72	94,9%	0,29	1,93	108,8%
Total isapres cerradas		0,31	1,19	48,1%	0,47	1,52	69,3%	0,97	1,59	86,5%
Total sistema		0,49	1,10	26,8%	0,64	1,31	55,1%	0,69	1,34	79,4%

Fuente: Informe Financiero Complementario al 31 de diciembre de 2005.

7. Concentración de la industria a diciembre 2005

A diciembre de 2005 la industria presenta una concentración significativa, 5 grupos inversionistas a través de 6 instituciones controlan el 92,6% de la cartera de cotizantes, el 91,7% de la de beneficiarios y el 92% del total de ingresos operacionales.

Estos inversionistas son Fernández León, el grupo Penta, ING S.A., la Sociedad de Inversiones y Servicios La Construcción S.A., Inversiones y Servicios Apoquindo Tres S.A. y varias Sociedades de Inversiones en Salud.

De estos grupos de inversión, destacan los 3 primeros: Fernández León junto a Penta, por medio de las isapres Banmédica y Vida Tres; ING S.A., a través de isapre ING Salud, y la Sociedad de Inversiones y Servicios La Construcción S.A. con la isapre Consalud, son quienes en conjunto controlan un 71,2% del mercado de cotizantes, el 70,6% del de beneficiarios, el

¹⁰ Este indicador está calculado al 20 de marzo de 2006, fecha en la cual se cumple el plazo legal para que las isapres actualicen y/o repongan la garantía exigida.

67,2% en el total de recaudación y generan el 66,7% de la utilidad neta obtenida por el sistema, constituyéndose estos grupos en las fuerzas más importantes presentes en la industria.

C3- Estructura de Propiedad año 2005 Isapres según Grupos Económicos

Isapres	Participación según			Grupos Económicos
	Cotizantes	Beneficiarios	Ingreso operacional	
Banmédica	24,7%	22,9%	21,1%	Fernández León y Penta
Vida Tres	5,4%	5,1%	7,7%	
Sub total	30,1%	27,9%	28,8%	
ING Salud	21,9%	21,1%	20,8%	ING S.A.
Sub total	21,9%	21,1%	20,8%	
Consalud S.A.	19,2%	21,6%	17,6%	Sociedad de Inversiones y Sevicios La Consalud S.A. (Cámara Chilena de la Construcción)
Sub total	19,2%	21,6%	17,6%	
Coimena G.C.	13,9%	14,0%	17,2%	Inversiones y Servicios Apoquindo Tres S.A.
Sub total	13,9%	14,0%	17,2%	
Masvida	7,5%	7,2%	7,6%	Sociedades de Inversiones en Salud (35 sociedades)
Sub total	7,5%	7,2%	7,6%	
% del total sistema	92,6%	91,7%	92,0%	

Los 2 grupos restantes controlan a través de 2 isapres el 21,3% de la cartera de cotizantes, el 21,1% de beneficiarios, el 24,8% del ingreso operacional y contribuyen con el 30,5% de la utilidad neta que registra el sistema.

Por otra parte, en lo que refiere a inversiones permanentes que mantienen las isapres en otras sociedades, se observa a diciembre de 2005 que sólo 4 instituciones registran saldos por este concepto, el que alcanza a \$3.066 millones, equivalentes a un 1,1% del activo total y a un 2,9% del patrimonio del sistema. Estas inversiones han generado una pérdida ascendente a \$79 millones, que representan un 5,2% del resultado no operacional del sistema.

ANEXO

A-1 Resultados Financieros Comparados del Sistema Isapre
Enero - diciembre

Variables seleccionadas	2001		2002		2003		2004		2005		Variación 2001-2005
	Valores	Estructura porcentual	Valores	Estructura porcentual	Valores	Estructura porcentual	Valores	Estructura porcentual	Valores	Estructura porcentual	
1.- Estado de resultados (en millones de pesos)											
Ingresos operacionales	775.332	100,0%	781.913	100,0%	805.583	100,0%	838.124	100,0%	863.408	100,0%	11,4%
Costos de operación	647.527	83,5%	652.807	83,5%	663.535	82,4%	672.913	80,3%	678.977	78,6%	4,9%
Gastos de administración y ventas	123.593	15,9%	115.199	14,7%	115.834	14,4%	114.137	13,6%	125.517	14,5%	1,6%
Resultado operacional	4.211	0,5%	13.907	1,8%	26.215	3,3%	51.074	6,1%	58.914	6,8%	1299,1%
Resultado no operacional (1)	12.535	1,6%	-163	0,0%	-1.795	-0,2%	260	0,0%	1.526	0,2%	-87,8%
Resultado ejercicio (1)	13.853	1,8%	11.132	1,4%	19.051	2,4%	42.023	5,0%	50.315	5,8%	263,2%
2.- Estructura del ingreso operacional (en millones de pesos)											
Cotización legal 7%	588.944	76,0%	587.187	75,1%	582.938	72,4%	597.898	71,3%	624.031	72,3%	6,0%
Cotización adicional legal 2%	6.006	0,8%	3.560	0,5%	2.096	0,3%	655	0,1%	3	0,0%	-100,0%
Cotización adicional voluntaria	160.908	20,8%	170.810	21,8%	198.456	24,6%	216.961	25,9%	220.786	25,6%	37,2%
Aporte empleadores	19.473	2,5%	20.357	2,6%	22.093	2,7%	22.610	2,7%	18.588	2,2%	-4,5%
Total ingreso operacional	775.332	100,0%	781.913	100,0%	805.583	100,0%	838.124	100,0%	863.408	100,0%	11,4%
3.- Estructura del costo de operación (en millones de pesos)											
Prestaciones de salud	514.576	66,4%	530.166	67,8%	544.655	67,6%	555.875	66,3%	553.973	64,2%	7,7%
Subsidios incapacidad laboral	117.278	15,1%	116.241	14,9%	113.167	14,0%	111.377	13,3%	121.005	14,0%	3,2%
Provisión prestaciones ocurridas y no liquidadas	602	0,1%	528	0,1%	564	0,1%	677	0,1%	196	0,0%	-67,4%
Otros costos	5.209	0,7%	3.226	0,4%	3.672	0,5%	3.272	0,4%	1.982	0,2%	-62,0%
Cápita	9.862	1,3%	2.646	0,3%	1.477	0,2%	1.713	0,2%	1.821	0,2%	-81,5%
Total costo de operación	647.527	83,5%	652.807	83,5%	663.535	82,4%	672.913	80,3%	678.977	78,6%	4,9%
4.- Indicadores financieros											
Liquidez (activo circulante/pasivo circulante) (veces)	0,8		0,8		0,9		1,1		1,1		
Endeudamiento (pasivo exigible/patrimonio) (veces)	2,4		2,4		2,3		1,6		1,6		
Rentabilidad (resultado ejercicio/capital y reservas) (%)	21,9%		19,0%		31,9%		67,4%		77,8%		
Gestión (activo fijo/activo total) (%)	28,3%		28,6%		27,5%		22,9%		18,7%		
5.- Indicadores promedio mensual (en pesos)											
Cotización total por cotizante	48.937		51.039		53.814		57.041		57.977		18,5%
Cotización adicional voluntaria por cotizante	10.156		11.150		13.257		14.766		14.826		46,0%
Cotización total por beneficiario	21.514		22.588		24.187		26.011		26.913		25,1%
Renta imponible por cotizante	531.034		547.552		556.295		581.307		598.616		12,7%
Costo operacional por beneficiario	17.968		18.859		19.922		20.884		21.165		17,8%
Costo en prestaciones por beneficiario	14.279		15.316		16.353		17.252		17.268		20,9%
Costo en subsidios por cotizante	7.402		7.588		7.560		7.580		8.125		9,8%
Gasto de administración y ventas por beneficiario	3.430		3.328		3.478		3.542		3.913		14,1%

Fuente: Superintendencia de Isapres

Cifras expresadas en moneda de diciembre de 2005

(1) En el año 2004, estos montos no incluyen las utilidades que Consalud tiene sobre la inversión en Ultrasalud (99.99921%).

A-2 Resultados e indicadores Financieros de las Isapres A diciembre 2005

Isapres	Resultado ejercicio (millones \$) (*)	Liquidez (veces)	Endeudamiento (veces)	Rentabilidad del capital y reservas	Rentabilidad del ingreso operacional	Tasa siniestralidad	Tasa de Gastos de adm. y vtas.
Colmena G.C.	11.619	1,6	1,1	182,2%	7,8%	79,7%	11,6%
Banmédica	10.037	0,9	1,5	90,1%	5,5%	78,5%	13,8%
ING Salud	8.920	1,3	1,7	58,3%	5,0%	79,7%	15,5%
Consalud S.A.	8.487	0,5	2,1	112,7%	5,6%	76,7%	17,3%
Vida Tres	6.262	1,5	1,7	182,4%	9,4%	79,1%	11,2%
Masvida	3.814	1,6	0,8	45,9%	5,8%	77,1%	16,8%
Normédica	726	0,8	1,6	46,2%	5,8%	72,2%	22,9%
Isapre Fundación	244	1,3	0,4	4,7%	2,0%	83,6%	16,9%
Ferrosalud	163	0,5	2,6	87,6%	6,6%	79,6%	31,9%
Fusat Ltda. (2)	159	0,7	3,0	37,2%	4,7%	83,0%	12,1%
San Lorenzo	104	1,7	0,6	23,5%	6,3%	95,9%	19,7%
Sfera	30	0,6	1,0	5,8%	0,8%	50,0%	51,6%
Cruz del Norte	12	1,4	3,4	11,4%	0,6%	87,3%	9,3%
Chuquicamata	6	0,6	2,6	0,4%	0,1%	91,0%	10,3%
Río Blanco	-44	1,4	0,6	-4,2%	-0,8%	92,0%	7,8%
El Teniente (1)	-222	1,1	10,6	-13,4%	-1,4%	72,0%	4,5%
Total	50.316	1,1	1,6	77,8%	5,8%	78,6%	14,5%
Máximo	11.619	1,7	10,6	182,4%	9,4%	95,9%	51,6%
Mínimo	-222	0,5	0,4	-13,4%	-1,4%	50,0%	4,5%

Fuente: Superintendencia de Salud, FEFI al 31 de diciembre de 2005.

(1) Información correspondiente al período enero-septiembre.

(2) Información correspondiente al período octubre-diciembre. (Continuadora legal de El Teniente)

(*) Cifras en millones de \$ de diciembre 2005.

A-3 Deuda por Tipo de Deudor y Antigüedad del Sistema Isapre A diciembre 2005

Deuda	Meses					Total
	< 3	3 a 5	6 a 8	9 a 11	12 y más	
Con beneficiarios						
Prestaciones por pagar	13.219.972	1.180.625	554.009	446.351	3.675.000	19.075.958
Reembolsos por pagar	1.243.473	16.523	149	373	0	1.260.519
Subsidios por pagar	11.506.982	4.062	883	39	136.708	11.648.673
Cheques caducados a beneficiarios	469.516	1.160.041	552.977	445.938	3.538.293	6.166.765
Prest. Proc. liquid y Prest.ocurridas y no report	1.449.403	181.277	71.620	0	323.075	2.025.375
Prestaciones en Litigio	542.631	75.776	0	0	195.286	813.693
Excedentes de cotización	2.677.878	577.991	418.317	563.096	6.091.498	10.328.781
Cotizaciones percibidas anticipadamente	886.378	43.594	21.569	11.675	333.889	1.297.104
Cotizaciones por regularizar	2.370.815	2.518.843	1.361.165	1.438.290	1.008.209	8.697.322
Cotizaciones percibidas en exceso	2.370.815	2.518.843	1.361.165	1.438.290	1.008.209	8.697.322
Total deudas con beneficiarios	21.147.077	4.578.106	2.426.681	2.459.412	11.626.957	42.238.233
Con prestadores						
Bonos,órdenes atención y progr. médicos por pagar	29.164.276	1.668.608	490.560	272.437	169.447	31.765.328
Clas por pagar a clínicas, centros médicos, hospit	13.528.294	82.309	20.456	3.553	13.034	13.647.647
Honorarios médicos por pagar	3.155.043	1.704	0	129	0	3.156.877
Capita por Pagar	63.323	0	0	0	0	63.323
Cuentas por pagar empresas relacionadas	11.537.407	192.804	3.975	2.135	758	11.737.080
Otras deudas con prestadores	0	5	0	0	619	624
Cheques caducados a prestadores	77.620	205.487	151.912	113.832	146.746	695.596
Total deudas con prestadores	57.525.963	2.150.917	666.903	392.086	330.604	61.066.473
Total deudas a cubrir con garantía	78.673.040	6.729.023	3.093.584	2.851.498	11.957.561	103.304.706

Fuente: Superintendencia de Salud, Informe Complementario al 31/12/2005

A-4 Resultados a diciembre de cada año del Sistema Isapre En millones de pesos de diciembre de 2005

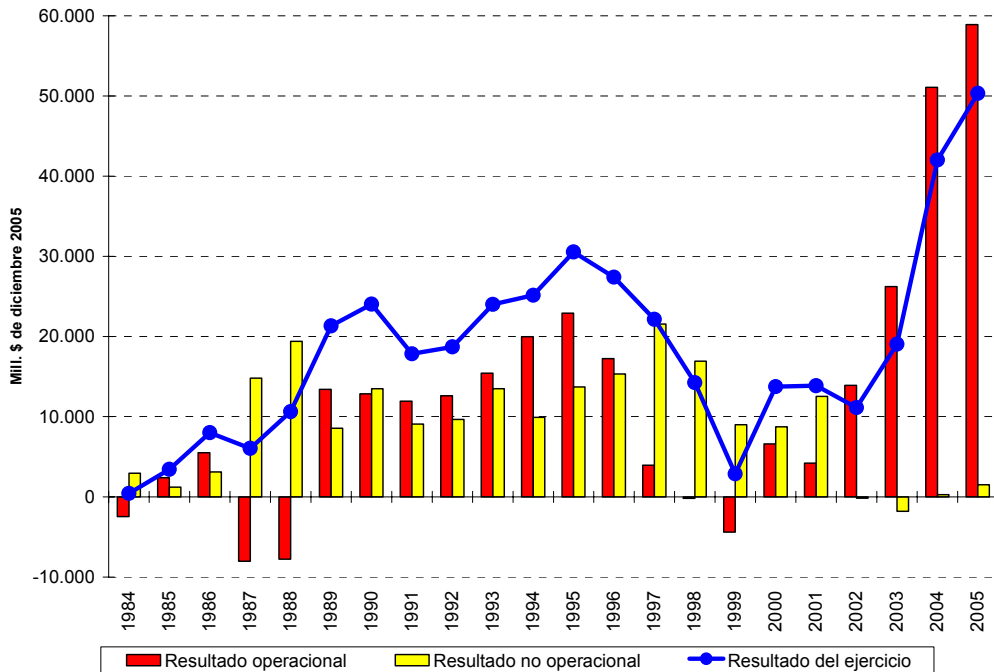

A-5 Resultados a diciembre de cada año del Sistema Isapre Como porcentaje del Ingreso Operacional

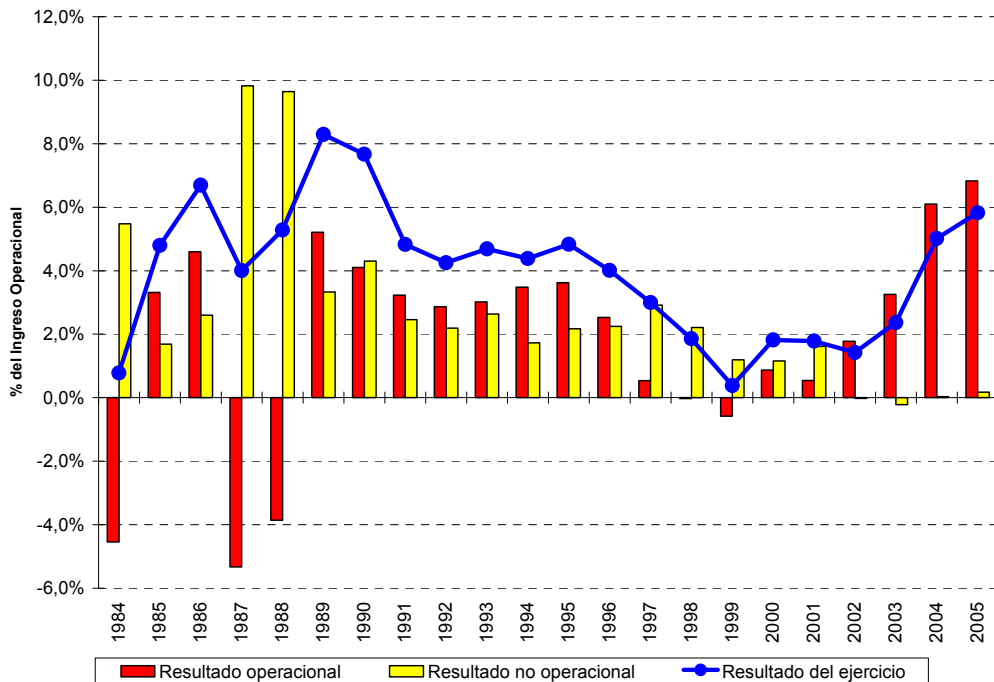

A-6 Cartera de Beneficiarios del Sistema Isapre Vigentes a diciembre de cada año

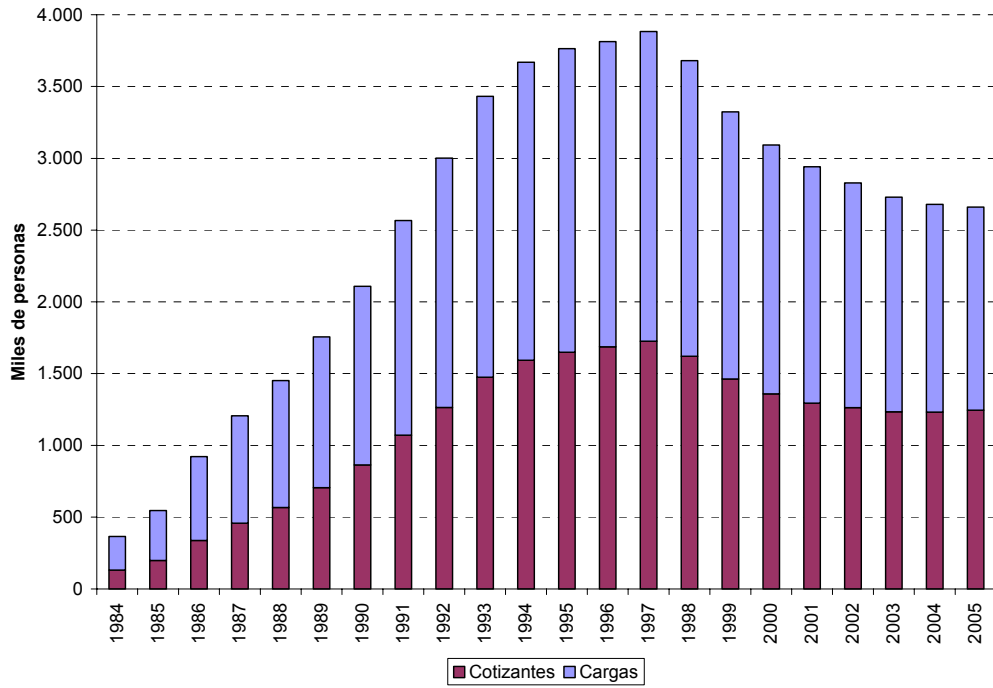

CUADRO N° 1
RESULTADOS FINANCIEROS COMPARADOS DEL SISTEMA ISAPRE
Período Enero-Diciembre

Variables seleccionadas	2004		2005		Variación anual
	Valores	Estructura porcentual	Valores	Estructura porcentual	
N° de isapres en operación	17		15		-11,8%
1.- Estado de resultados (en mill. de \$)					
Ingresos operacionales	838.124	100,0%	863.408	100,0%	3,0%
Costos de operación	672.913	80,3%	678.977	78,6%	0,9%
Gastos adm. y vtas.	114.137	13,6%	125.517	14,5%	10,0%
Resultado operacional	51.074	6,1%	58.914	6,8%	15,4%
Resultado no operacional (1)	260	0,0%	1.526	0,2%	487,2%
Resultado ejercicio (1)	42.023	5,0%	50.315	5,8%	19,7%
2.- Estructura del ingreso operacional (en mill. de \$)					
Cotización legal 7%	597.898	71,3%	624.031	72,3%	4,4%
Cotización adicional legal 2%	655	0,1%	3	0,0%	-99,6%
Cotización adicional voluntaria	216.961	25,9%	220.786	25,6%	1,8%
Aporte empleadores	22.610	2,7%	18.588	2,2%	-17,8%
Total ingreso operacional	838.124	100,0%	863.408	100,0%	3,0%
3.- Estructura del costo de operación (en mill. de \$)					
Prestaciones de salud	555.875	66,3%	553.973	64,2%	-0,3%
Subsidios incapacidad laboral	111.377	13,3%	121.005	14,0%	8,6%
Provisión prestaciones ocurridas y no liquidadas	677	0,1%	196	0,0%	-71,0%
Otros costos	3.272	0,4%	1.982	0,2%	-39,4%
Cápita	1.713	0,2%	1.821	0,2%	6,3%
Total costo de operación	672.913	80,3%	678.977	78,6%	0,9%
4.- Indicadores financieros					
Liquidez (activo circulante/pasivo circulante) (veces)	1,1		1,1		
Endeudamiento (pasivo exigible/patrimonio) (veces)	1,6		1,6		
Rentabilidad (resultado ejercicio/capital y reservas) (%)	66,2%		77,8%		
Gestión (activo fijo/activo total) (%)	23,0%		18,7%		
5.- Indicadores promedio mensual (en \$)					
Cotización total por cotizante	57.041		57.977		1,6%
Cotización adicional voluntaria por cotizante	14.766		14.826		0,4%
Renta imponible promedio por cotizante	581.307		598.616		3,0%
Costo operacional por beneficiario	20.884		21.165		1,3%
Costo en prestaciones por beneficiario	17.252		17.268		0,1%
Costo en subsidios por cotizante	7.580		8.125		7,2%
Gasto de adm. y vtas. por beneficiario	3.542		3.913		10,5%

Fuente: Superintendencia de Salud.

Cifras expresadas en moneda de diciembre de 2005.

(1) En el 2004, estos montos no incluyen las utilidades que Consalud tiene sobre la inversión en Ultrasalud (99,99921%).

CUADRO N° 1.a
RESULTADOS FINANCIEROS COMPARADOS DE LAS ISAPRE ABIERTAS
Periodo Enero-Diciembre

Variables seleccionadas	2004		2005		Variación anual
	Valores	Estructura porcentual	Valores	Estructura porcentual	
N° de isapres en operación	9		8		-11,1%
1.- Estado de resultados (en mill. de \$)					
Ingresos operacionales	779.157	100,0%	810.361	100,0%	4,0%
Costos de operación	624.139	80,1%	635.058	78,4%	1,7%
Gastos adm. y vtas.	108.707	14,0%	119.582	14,8%	10,0%
Resultado operacional	46.311	5,9%	55.721	6,9%	20,3%
Resultado no operacional (1)	2.749	0,4%	4.278	0,5%	55,6%
Resultado ejercicio (1)	39.990	5,1%	49.894	6,2%	24,8%
2.- Estructura del ingreso operacional (en mill. de \$)					
Cotización legal 7%	564.145	72,4%	591.585	73,0%	4,9%
Cotización adicional legal 2%	562	0,1%	0	0,0%	-100,0%
Cotización adicional voluntaria	212.923	27,3%	216.720	26,7%	1,8%
Aporte empleadores	1.526	0,2%	2.056	0,3%	34,7%
Total ingreso operacional	779.157	100,0%	810.361	100,0%	4,0%
3.- Estructura del costo de operación (en mill. de \$)					
Prestaciones de salud	519.064	66,6%	519.882	64,2%	0,2%
Subsidios incapacidad laboral	101.001	13,0%	111.455	13,8%	10,4%
Provisión prestaciones ocurridas y no liquidadas	434	0,1%	162	0,0%	-62,8%
Otros costos	1.927	0,2%	1.739	0,2%	-9,8%
Cápita	1.713	0,2%	1.821	0,2%	
Total costo de operación	624.139	80,1%	635.058	78,4%	1,7%
4.- Indicadores financieros					
Liquidez (activo circulante/pasivo circulante) (veces)	1,1		1,1		
Endeudamiento (pasivo exigible/patrimonio) (veces)	1,6		1,5		
Rentabilidad (resultado ejercicio/capital y reservas) (%)	73,7%		91,9%		
Gestión (activo fijo/activo total) (%)	21,0%		16,3%		
5.- Indicadores promedio mensual (en \$)					
Cotización total por cotizante	55.680		57.007		2,4%
Cotización adicional voluntaria por cotizante	15.216		15.246		0,2%
Renta imponible promedio por cotizante	575.931		594.525		3,2%
Costo operacional por beneficiario	20.534		20.928		1,9%
Costo en prestaciones por beneficiario	17.077		17.132		0,3%
Costo en subsidios por cotizante	7.218		7.841		8,6%
Gasto de adm. y vtas. por beneficiario	3.577		3.941		10,2%

Fuente: Superintendencia de Salud.

Cifras expresadas en moneda de diciembre de 2005.

(1) En el 2004, estos montos no incluyen las utilidades que Consalud tiene sobre la inversión en Ultrasalud (99,99921%).

CUADRO N° 1.b
RESULTADOS FINANCIEROS COMPARADOS DE LAS ISAPRES CERRADAS
Período Enero-Diciembre

Variables seleccionadas	2004		2005		Variación anual
	Valores	Estructura porcentual	Valores	Estructura porcentual	
N° de isapres en operación	8		7		-12,5%
1.- Estado de resultados (en mill. de \$)					
Ingresos operacionales	58.967	100,0%	53.046	100,0%	-10,0%
Costos de operación	48.775	82,7%	43.919	82,8%	-10,0%
Gastos adm. y vtas.	5.430	9,2%	5.934	11,2%	9,3%
Resultado operacional	4.763	8,1%	3.193	6,0%	-33,0%
Resultado no operacional	-2.490	-4,2%	-2.752	-5,2%	-10,5%
Resultado ejercicio	2.033	3,4%	421	0,8%	-79,3%
2.- Estructura del ingreso operacional (en mill. de \$)					
Cotización legal 7%	33.753	57,2%	32.446	61,2%	-3,9%
Cotización adicional legal 2%	92	0,2%	2	0,0%	-97,4%
Cotización adicional voluntaria	4.038	6,8%	4.065	7,7%	0,7%
Aporte empleadores	21.084	35,8%	16.533	31,2%	-21,6%
Total ingreso operacional	58.967	100,0%	53.046	100,0%	-10,0%
3.- Estructura del costo de operación (en mill. de \$)					
Prestaciones de salud	36.811	62,4%	34.091	64,3%	-7,4%
Subsidios incapacidad laboral	10.376	17,6%	9.550	18,0%	-8,0%
Provisión prestaciones ocurridas y no liquidadas	243	0,4%	35	0,1%	-85,6%
Otros costos	1.344	2,3%	243	0,5%	-81,9%
Cápita	0	0,0%	0	0,0%	
Total costo de operación	48.775	82,7%	43.919	82,8%	-10,0%
4.- Indicadores financieros					
Liquidez (activo circulante/pasivo circulante) (veces)	1,1		1,0		
Endeudamiento (pasivo exigible/patrimonio) (veces)	2,2		2,3		
Rentabilidad (resultado ejercicio/capital y reservas) (%)	22,2%		4,1%		
Gestión (activo fijo/activo total) (%)	36,5%		34,9%		
5.- Indicadores promedio mensual (en \$)					
Cotización total por cotizante	84.230		78.339		-7,0%
Cotización adicional voluntaria por cotizante	5.769		6.004		4,1%
Renta imponible promedio por cotizante	688.764		684.516		-0,6%
Costo operacional por beneficiario	26.703		25.306		-5,2%
Costo en prestaciones por beneficiario	20.153		19.643		-2,5%
Costo en subsidios por cotizante	14.821		14.103		-4,8%
Gasto de adm. y vtas. por beneficiario	2.973		3.419		15,0%

Fuente: Superintendencia de Salud.

Cifras expresadas en moneda de diciembre de 2005.

CUADRO N° 1.1
PRINCIPALES INDICADORES FINANCIEROS POR ISAPRE
Al 31 de diciembre de 2005

Isapres	Activo circul. /	Deuda total (*) /	Utilidad (**) /	Utilidad (**) /	Activo fijo /	Patrimonio /
	Pasivo circul.	Patrimonio	Activo total	Ingreso operac.	Activo total	Pasivo total
	(veces)	(veces)	(%)	(%)	(%)	(%)
Colmena Golden Cross	1,6	1,1	30,6%	7,8%	12,4%	47,4%
Normédica	0,8	1,6	14,5%	5,8%	17,7%	37,8%
ING Salud	1,3	1,7	15,2%	5,0%	14,5%	36,5%
Vida Tres	1,5	1,7	24,2%	9,4%	22,8%	37,4%
Masvida	1,6	0,8	17,7%	5,8%	16,7%	56,1%
Isapre Banmédica	0,9	1,5	18,8%	5,5%	6,1%	39,6%
Sfera	0,6	1,0	2,7%	0,8%	30,7%	48,8%
Consalud S.A.	0,5	2,1	24,8%	5,6%	33,9%	32,0%
Alemana Salud		0,0	-0,4%		0,0%	100,0%
Total isapres abiertas	1,1	1,5	21,0%	6,2%	16,3%	40,3%
San Lorenzo	1,7	0,6	12,0%	6,3%	9,4%	62,9%
El Teniente (1)	1,1	10,6	-1,3%	-1,4%	48,7%	8,6%
Fusat Ltda. (2)	0,7	3,0	6,7%	4,7%	2,6%	24,7%
Chuquicamata	0,6	2,6	0,1%	0,1%	32,5%	27,9%
Río Blanco	1,4	0,6	-2,8%	-0,8%	2,2%	64,4%
Isapre Fundación	1,3	0,4	3,2%	2,0%	25,4%	70,6%
Ferrosalud (3)	0,5	2,6	12,8%	6,6%	51,4%	27,5%
Cruz del Norte	1,4	3,4	2,3%	0,6%	5,7%	22,5%
Total isapres cerradas	1,0	2,3	1,2%	0,8%	34,9%	30,4%
Total sistema	1,1	1,6	18,4%	5,8%	18,7%	39,0%

Fuente: Superintendencia de Salud, Ficha Económica Financiera de Isapres al 31/12/2005.

(1) Información correspondiente al período enero-septiembre.

(2) Información correspondiente al período octubre-diciembre. Continuada legal de El Teniente.

(3) Información preliminar sujeta a modificación.

(*) Deuda Total = Pasivo circulante + Pasivo largo plazo.

(**) Utilidad después de impuestos.

CUADRO N° 1.2
BALANCE GENERAL AL 31 DE DICIEMBRE DE 2005
 En millones de pesos de diciembre 2005

Isapres	Activo				Pasivo			Patrimonio en UF (*)	
	Circulante	Fijo	Otros	Total	Circulante	L. plazo	Patrimonio		
Colmena Golden Cross	30.114	4.702	3.145	37.961	19.271	695	17.995	37.961	1.001.129
Normédica	2.326	887	1.796	5.009	2.851	263	1.895	5.009	105.400
ING Salud	40.464	8.494	9.627	58.585	30.702	6.517	21.366	58.585	1.188.691
Vida Tres	18.642	5.917	1.344	25.903	12.638	3.570	9.695	25.903	539.364
Masvida	13.671	3.608	4.322	21.601	8.545	937	12.119	21.601	674.212
Isapre Banmédica	27.450	3.278	22.729	53.456	31.809	473	21.174	53.456	1.178.000
Sfera	347	351	445	1.144	545	40	558	1.144	31.051
Consalud S.A.	11.121	11.604	11.471	34.195	22.548	692	10.955	34.195	609.448
Alemana Salud	53	0	40	93	0	0	93	93	5.146
Total isapres abiertas	144.187	38.841	54.920	237.948	128.911	13.187	95.850	237.948	5.332.440
San Lorenzo	542	82	246	869	322	0	547	869	30.427
El Teniente (1)	5.790	8.074	2.713	16.578	5.108	10.036	1.433	16.578	79.736
Fusat Ltda. (2)	1.200	61	1.105	2.366	1.634	147	585	2.366	32.544
Chuquicamata	1.348	1.551	1.875	4.774	2.304	1.140	1.331	4.774	74.027
Río Blanco	675	34	847	1.555	473	81	1.002	1.555	55.742
Isapre Fundación	2.991	1.964	2.781	7.735	2.273	0	5.462	7.735	303.868
Ferrosalud (3)	324	652	293	1.270	650	271	349	1.270	19.427
Cruz del Norte	328	30	174	532	240	172	120	532	6.671
Total isapres cerradas	13.198	12.449	10.032	35.679	13.004	11.847	10.829	35.679	602.441
Total sistema	157.385	51.290	64.952	273.627	141.915	25.034	106.678	273.627	5.934.881

Fuente: Superintendencia de Salud, Ficha Económica Financiera de Isapres al 31/12/2005.

(1) Información correspondiente al período enero-septiembre.

(2) Información correspondiente al período octubre-diciembre. Continuidora legal de El Teniente.

(3) Información preliminar sujeta a modificación.

(**) UF al 31 de diciembre de 2005 \$17.974,81

CUADRO N° 1.3
ESTADO DE RESULTADOS AL 31 DE DICIEMBRE DE 2005
 En millones de pesos de diciembre 2005

Isapres	Ingresos operacionales	Costos de operación (menos)	Margen de explotación	Gastos de adm. Y vtas. (menos)	Resultado operacional	Resultado no operacional	Resultado antes de impuestos	Impuesto renta (menos)	Resultado del ejercicio
Colmena Golden Cross	148.770	-118.556	30.214	-17.214	12.999	1.027	14.027	-2.408	11.619
Normédica	12.551	-9.066	3.485	-2.875	609	278	887	-162	726
ING Salud	179.168	-142.831	36.337	-27.754	8.583	2.066	10.649	-1.729	8.920
Vida Tres	66.526	-52.633	13.893	-7.431	6.462	1.060	7.522	-1.260	6.262
Masvida	65.489	-50.524	14.966	-11.027	3.939	444	4.383	-569	3.814
Isapre Banmédica	182.353	-143.078	39.276	-25.087	14.189	-1.927	12.262	-2.226	10.037
Sfera	3.603	-1.802	1.802	-1.861	-59	87	28	0	30
Consalud S.A.	151.901	-116.569	35.332	-26.334	8.998	1.244	10.242	-1.755	8.487
Alemana Salud	0	0	0	0	0	0	0	0	0
Total isapres abiertas	810.361	-635.058	175.303	-119.582	55.721	4.278	59.999	-10.107	49.894
San Lorenzo	1.636	-1.570	67	-322	-256	382	127	-23	104
El Teniente (1)	15.613	-11.247	4.366	-700	3.666	-3.888	-222	0	-222
Fusat Ltda. (2)	3.401	-2.824	577	-411	166	9	175	-16	159
Chuquicamata	9.992	-9.089	903	-1.026	-123	124	1	5	6
Río Blanco	5.830	-5.364	466	-453	12	-93	-80	36	-44
Isapre Fundación	12.124	-10.131	1.993	-2.051	-58	321	263	-19	244
Ferrosalud (3)	2.458	-1.955	502	-785	-282	447	164	-1	163
Cruz del Norte	1.993	-1.740	253	-186	67	-53	14	-2	12
Total isapres cerradas	53.046	-43.919	9.128	-5.934	3.193	-2.752	441	-20	421
Total sistema	863.408	-678.977	184.431	-125.517	58.914	1.526	60.440	-10.127	50.315

Fuente: Superintendencia de Salud, Ficha Económica Financiera de Isapres al 31/12/2005.

(1) Información correspondiente al período enero-septiembre

(2) Información correspondiente al período octubre-diciembre. Continuidora legal de El Teniente.

(3) Información preliminar sujeta a modificación.

CUADRO N° 1.4
ESTADO DE FLUJO DE EFECTIVO AL 31 DE DICIEMBRE DE 2005
En millones de pesos de diciembre 2005

Isapres	Flujo neto originado por actividades de operación	Flujo neto originado por actividades de financiamiento	Flujo neto originado por actividades de inversión	Flujo neto total del período	Efecto de la inflación sobre el efectivo	Variación neta del efectivo	Saldo inicial del efectivo	Saldo final del efectivo
Colmena Golden Cross	16.493	-9.828	-6	6.659	-672	5.987	18.945	24.932
Normédica	1.169	-501	-349	319	-64	255	1.310	1.565
ING Salud	8.372	-7.531	-2.117	-1.276	-1.363	-2.639	29.724	27.084
Vida Tres	7.262	-4.901	839	3.200	-230	2.970	4.683	7.653
Masvida	7.514	715	-40	8.190	-312	7.878	3.341	11.219
Isapre Banmédica	23.714	-6.184	-11.792	5.739	-575	5.164	8.215	13.379
Sfera	121	-22	-127	-29	-3	-32	212	180
Consalud S.A.	13.037	-12.672	-6.494	-6.129	139	-5.990	10.182	4.191
Alemana Salud	1	0	0	1	-2	-1	53	52
Total isapres abiertas	77.684	-40.924	-20.086	16.674	-3.081	13.593	76.664	90.257
San Lorenzo	58	0	-11	47	-3	44	67	111
El Teniente (1)	2.308	-979	-915	414	-19	395	1.228	1.623
Fusat Ltda. (2)	321	426	-7	740	-6	734	0	734
Chuquicamata	1.210	0	-986	224	20	244	440	683
Río Blanco	328	0	-80	248	0	247	9	256
Isapre Fundación (3)	607	663	-544	725	-9	716	1.514	2.230
Ferrosalud	120	0	0	120	0	120	1	120
Cruz del Norte	8	0	-5	3	0	3	10	13
Total isapres cerradas	4.958	110	-2.549	2.520	-17	2.503	3.268	5.771
Total sistema	82.642	-40.814	-22.634	19.193	-3.098	16.096	79.932	96.027

Fuente: Superintendencia de Salud, Ficha Económica Financiera de Isapres al 31/12/2005.

(1) Información correspondiente al período enero-septiembre.

(2) Información correspondiente al período octubre-diciembre. Continuada legal de El Teniente.

(3) Información preliminar sujeta a modificación.

CUADRO N° 1.5.1
BALANCE GENERAL DE LAS ISAPRES ABIERTAS AL 31 DE DICIEMBRE DE 2005
 En miles de pesos de diciembre 2005

Cuentas	Colmena Golden Cross	Normédica	ING Salud	Vida Tres	Másvida	Banmédica	Sfera	Consalud S.A.	Alemana Salud	Total
Activo										
Disponibles	1.157.881	734.587	1.659.957	1.385.859	312.586	1.304.494	49.909	1.006.967	6.699	7.618.939
Inversiones financieras	24.209.008	830.420	25.424.508	3.765.212	10.906.481	9.961.683	130.229	3.184.523	45.750	78.457.814
Deudores de cotizaciones	324.459	59.952	916.804	246.111	208.345	759.806	12.693	698.735	0	3.226.905
Deudores por prestamos salud	0	113.276	295.065	12.830	13.975	406.604	0	707.246	0	1.548.996
Fondo único prestaciones familiares	90.816	0	0	0	584.143	28.529	23.037	97.919	0	824.444
Documentos por cobrar (netos)	580.007	137.144	1.737.709	39.895	294.456	3.096.421	8.654	2.758.022	0	8.652.308
Deudores varios	1.322.838	78.035	10.060.436	920.573	461.833	1.040.524	72.964	1.866.035	0	15.823.238
Doctos. y ctas. por cob. empres. Relac.	2.292.045	184.685	10.000	9.656.586	804.993	7.273.251	0	134.916	0	20.356.476
Impptos. diferidos por recuperar	0	133.563	349.630	20.385	49.399	1.390.359	22.623	211.347	57	2.177.363
Otros activos circulantes	136.869	54.470	9.715	2.594.744	34.679	2.188.055	27.235	454.977	49	5.500.793
Total activos circulantes	30.113.923	2.326.132	40.463.824	18.642.195	13.670.890	27.449.726	347.344	11.120.687	52.555	144.187.276
Terrenos	0	46.767	0	0	965.996	0	0	1.175.580	0	2.188.343
Bienes raíces	4.047.612	583.460	1.803.098	0	656.194	243.560	242.910	8.521.940	0	16.098.774
Muebles, máquinas, equipos	4.778.688	472.096	5.889.246	1.069.046	1.731.366	4.431.289	243.880	3.809.342	0	22.424.953
Equipos e instrumental médico	0	8.748	0	0	24.726	0	0	0	0	33.474
Activos fijos en leasing	141.561	90.765	7.956.098	6.003.023	1.540.304	405.628	0	857.113	0	16.994.492
Otros activos fijos	88.037	63.009	0	258.300	383.462	4.041.298	0	2.423.246	0	7.257.352
Depreciación acumulada (-)	-4.354.011	-378.015	-7.154.403	-1.413.483	-1.693.906	-5.843.763	-135.856	-5.183.319	0	-26.156.756
Total activos fijos	4.701.887	886.830	8.494.039	5.916.886	3.608.142	3.278.012	350.934	11.603.902	0	38.840.632
Inversiones permanentes	652.759	0	0	0	0	2.398.965	11.523	0	0	3.063.247
Mayor (menor) valor inver. Perman.	30.650	0	3.144.565	0	851.114	10.101.843	42.308	0	0	14.170.480
Deudores largo plazo	30.000	0	0	0	6.950	0	0	0	0	36.950
Doctos. y ctas. por cob. empres. Relac.	0	0	0	0	1.210.593	244.985	0	21.557	0	1.477.135
Garantía isapre	2.342.946	1.776.309	4.355.322	1.287.924	2.219.234	3.380.678	361.930	11.421.648	38.420	27.184.411
Otros	320.755	75.111	2.127.589	56.370	34.045	8.823.881	32.811	27.532	1.528	11.499.622
Amortización (-)	-231.823	-55.299	0	0	0	-2.221.802	-3.114	0	0	-2.512.038
Total otros activos	3.145.287	1.796.121	9.627.476	1.344.284	4.321.936	22.728.550	445.458	11.470.737	39.948	54.919.807
Total activos	37.961.097	5.009.083	58.585.339	25.903.375	21.600.968	53.456.288	1.143.736	34.195.326	92.503	237.947.715

Fuente: Superintendencia de Salud, Ficha Económica Financiera de Isapres al 31/12/2005.

CUADRO N° 1.5.2
BALANCE GENERAL DE LAS ISAPRES ABIERTAS AL 31 DE DICIEMBRE DE 2005
 En miles de pesos de diciembre 2005

Cuentas	Colmena Golden Cross	Normédica	ING Salud	Vida Tres	Másvida	Banmédica	Sfera	Consalud S.A.	Alemana Salud	Total
Pasivo										
Obligaciones instituc. finan. corto plazo	588.160	179.151	132.061	1.223	0	2.746	66.549	2.512.142	0	3.482.032
Dividendos por pagar	0	0	0	0	0	0	0	0	0	0
Beneficios por pagar	4.015.536	600.757	12.945.239	4.734.946	5.381.873	12.229.204	343.919	8.636.230	0	48.887.704
Cuentas por pagar	9.549.614	51.446	3.217.979	1.260.500	120.582	3.333.429	18.771	862.916	0	18.415.237
Prestaciones ocurridas y no liquidadas	332.076	30.596	446.590	164.258	166.448	412.721	10.349	362.106	0	1.925.144
Excedentes de cotización	1.204.287	636.151	3.930.757	436.551	553.496	1.685.329	28.196	1.384.449	0	9.859.216
Cotizaciones por regularizar	675.398	334.927	2.707.595	895.959	751.221	1.805.279	44.412	1.357.969	0	8.572.760
Fondo único prestaciones familiares	0	1.136	216.626	2.923	0	0	0	0	0	220.685
Doctos. y ctas. por pagar empres. Relac.	14.200	540.226	194.055	2.199.873	56.789	6.320.006	0	2.526.989	0	11.852.138
Acreedores varios	297.399	183.918	4.039.570	1.214.983	211.279	2.442.504	736	231.846	0	8.622.235
Retenciones	456.231	48.953	275.187	175.856	200.426	566.019	6.602	320.880	0	2.050.154
Provisiones	515.402	220.182	1.392.176	1.127.933	687.036	2.233.872	19.547	3.396.264	0	9.592.412
Impuestos por pagar	1.293.030	5.556	578.862	271.379	85.129	368.629	3.632	798.836	0	3.405.053
Otros pasivos circulantes	329.260	18.435	625.483	152.071	330.838	409.660	2.660	157.699	0	2.026.106
Total pasivos circulantes	19.270.593	2.851.434	30.702.180	12.638.455	8.545.117	31.809.398	545.373	22.548.326	0	128.910.876
Obligaciones instituc. finan. largo plazo	485.374	0	204.748	0	0	0	0	0	0	690.122
Doctos. y ctas. por pagar empres. Relac.	0	0	3.954.444	0	0	0	0	0	0	3.954.444
Provisiones largo plazo	153.950	0	78.900	0	0	0	40.236	687.735	0	960.821
Otros pasivos de largo plazo	56.078	263.102	2.278.577	3.569.958	937.018	472.558	0	4.556	0	7.581.847
Total pasivos largo plazo	695.402	263.102	6.516.669	3.569.958	937.018	472.558	40.236	692.291	0	13.187.234
Interés minoritario	0	0	0	0	0	0	0	0	0	0
Capital pagado	595.490	1.282.984	10.115.132	919.460	5.940.806	10.805.332	99.721	6.676.161	91.935	36.527.021
Reserva revalorización capital	0	0	0	0	0	0	0	0	0	0
Sobreprecio en venta acciones propias	0	0	0	0	735.551	0	0	678.551	0	1.414.102
Otras reservas	0	0	0	2.491.212	0	0	0	187.662	0	2.678.874
Déficit acumulado período desarrollo (-)	0	0	0	0	0	0	0	0	0	0
Resultado acumulado	5.780.968	286.855	5.196.294	22.455	1.628.414	332.193	427.948	-14.896	937	13.661.168
Resultado del ejercicio	11.618.643	725.543	8.919.782	6.261.835	3.814.062	10.036.807	30.458	8.487.231	-369	49.893.992
Dividendos provisorios (-)	0	-400.835	-2.864.718	0	0	0	0	-5.060.000	0	-8.325.553
Total patrimonio	17.995.101	1.894.547	21.366.490	9.694.962	12.118.833	21.174.332	568.127	10.954.709	92.503	95.849.604
Total pasivos	37.961.096	5.009.083	58.585.339	25.903.375	21.600.968	53.456.288	1.143.736	34.195.326	92.503	237.947.714

Fuente: Superintendencia de Salud, Ficha Económica Financiera de Isapres al 31/12/2005.

CUADRO N° 1.6.1
BALANCE GENERAL DE LAS ISAPRES CERRADAS AL 31 DE DICIEMBRE DE 2005
 En miles de pesos de diciembre 2005

Cuentas	San Lorenzo	El Teniente (1)	Fusat Ltda. (2)	Chuqui-camata	Río Blanco	Isapre Fundación	Ferrosalud (3)	Cruz del Norte	Total
Activo									
Disponibles	111.055	570.738	281.968	61.451	10.728	165.019	20.403	12.679	1.234.041
Inversiones financieras	0	790.088	452.190	621.907	253.799	2.065.276	100.000	0	4.283.260
Deudores de cotizaciones	0	58.117	21.112	5.214	0	7.627	6.315	0	98.385
Deudores por prestamos sa	3.587	225.302	30.546	120.133	0	268.831	21.449	25.464	695.312
Fondo único prestaciones familiares	0	12.938	138.817	2.031	0	19.726	0	0	173.512
Documentos por cobrar (netos)	13.538	259.844	117.717	0	0	19.986	1.312	0	412.397
Deudores varios	42.439	884.152	78.156	477.202	15.440	34.905	81.253	10.691	1.624.238
Doctos. y ctas. por cob. empres. Relac.	363.315	1.678.739	0	13.982	337.766	381.687	548	231.309	3.007.346
Impptos. diferidos por recuperar	7.244	459.227	53.824	25.818	57.122	18.661	89.850	11.473	723.219
Otros activos circulantes	419	851.255	25.281	20.580	0	8.841	2.957	36.841	946.174
Total activos circulantes	541.597	5.790.401	1.199.611	1.348.318	674.855	2.990.559	324.087	328.457	13.197.885
Terrenos	0	51.506	0	0	0	177.114	194.073	0	422.693
Bienes raíces	0	7.404.555	0	221.919	0	1.906.097	759.193	0	10.291.764
Muebles, maquinas, equip.	216.965	1.325.228	90.079	121.725	64.110	1.656.051	115.451	86.904	3.676.513
Equipos e instrumental medico	503.193	2.844.046	0	3.472.418	0	151.407	0	130.904	7.101.968
Activos fijos en leasing	0	313.018	0	0	0	0	0	0	313.018
Otros activos fijos	7.858	86.209	5.878	0	9.170	662.974	8.539	35.671	816.299
Depreciación acumulada (-)	-645.866	-3.950.259	-34.507	-2.265.324	-39.413	-2.589.994	-424.763	-223.202	-10.173.328
Total activos fijos	82.150	8.074.303	61.450	1.550.738	33.867	1.963.649	652.493	30.277	12.448.927
Inversiones permanentes	412	1.452.385	0	0	23.236	0	2.405	0	1.478.438
Mayor (menor) valor inver. Perman.	0	0	0	0	0	0	0	0	0
Deudores largo plazo	0	15.522	0	0	0	10.234	44.208	3.066	73.030
Doctos. y ctas. por cob. empres. Relac.	0	11.466	0	0	627.954	1.013.485	0	0	1.652.905
Garantía isapre	245.184	1.090.779	1.091.770	1.660.616	195.524	1.548.011	245.653	136.000	6.213.537
Otros	0	1.491.678	12.737	277.169	0	209.193	848	34.434	2.026.059
Amortización (menos)	0	-1.348.889	0	-62.653	0	0	0	0	-1.411.542
Total otros activos	245.596	2.712.941	1.104.507	1.875.132	846.714	2.780.923	293.114	173.500	10.032.427
Total activos	869.343	16.577.645	2.365.568	4.774.188	1.555.436	7.735.131	1.269.694	532.234	35.679.239

Fuente: Superintendencia de Salud, Ficha Económica Financiera de Isapres al 31/12/2005.

(1) Información correspondiente al periodo enero-septiembre.

(2) Información correspondiente al periodo octubre-diciembre. Continuadora legal de El Teniente.

(3) Información preliminar sujeta a modificación.

CUADRO N° 1.6.2
BALANCE GENERAL DE LAS ISAPRES CERRADAS AL 31 DE DICIEMBRE DE 2005
 En miles de pesos de diciembre 2005

Cuentas	San Lorenzo	El Teniente (1)	Fusat Ltda. (2)	Chuqui-camata	Río Blanco	Isapre Fundación	Ferrosalud (3)	Cruz del Norte	Total
Pasivo									
Obligaciones instituc. finan. corto plazo	0	0	0	0	0	0	0	0	0
Dividendos por pagar	0	0	0	0	0	0	0	0	0
Beneficios por pagar	211.136	560.457	456.804	675.642	60.247	816.158	113.744	81.361	2.975.549
Cuentas por pagar	17.312	1.703.725	262.037	1.195.329	186.207	857.470	172.410	60.254	4.454.744
Prestaciones ocurridas y no liquidadas	6.202	64.661	35.020	24.920	8.225	22.149	4.799	2.656	168.632
Excedentes de cotización	1.824	199.431	183.475	3.505	0	118.635	57.612	67	564.549
Cotizaciones por regularizar	9.414	410.936	447.197	126.806	22.358	83.244	44.127	8.853	1.152.935
Fondo único prestaciones familiares	660	0	0	0	382	0	1.578	562	3.182
Doctos. y ctas. por pagar empres. Relac.	0	1.072.400	84.340	8.017	45.942	165.006	861	0	1.376.566
Acreedores varios	0	54.879	17.490	120.004	4.546	30.168	64.528	5.361	296.976
Retenciones	37.197	120.800	15.968	17.619	7.520	41.704	13.790	15.922	270.520
Provisiones	15.115	761.266	93.668	42.333	93.243	89.842	137.248	51.617	1.284.332
Impuestos por pagar	23.561	150.640	27.900	69.209	43.483	34.825	35.260	13.789	398.667
Otros pasivos circulantes	0	8.932	9.985	20.385	420	13.955	3.617	0	57.294
Total pasivos circulantes	322.421	5.108.127	1.633.884	2.303.769	472.573	2.273.156	649.574	240.442	13.003.946
Obligaciones instituc. finan. largo plazo	0	0	0	0	0	0	0	0	0
Doctos. y ctas. por pagar empres. Relac.	0	6.863.318	0	0	0	0	0	0	6.863.318
Provisiones largo plazo	0	2.949.675	119.435	1.139.803	53.096	0	43.384	171.885	4.477.278
Otros pasivos de largo plazo	0	223.282	27.285	0	27.824	0	227.545	0	505.936
Total pasivos largo plazo	0	10.036.275	146.720	1.139.803	80.920	0	270.929	171.885	11.846.532
Interés minoritario	0	0	0	0	0	0	0	0	0
Capital pagado	10.000	101.357	420.000	764.895	536.721	208.153	1.159.463	185.276	3.385.865
Reserva revalorización capital	77.439	1.329.168	6.300	431.842	734.663	1.363.872	0	0	3.943.284
Sobreprecio en venta acciones propias	0	0	0	0	0	0	0	0	0
Otras reservas	0	0	0	0	0	695.085	0	0	695.085
Déficit acumulado período desarrollo (-)	0	0	0	0	0	0	0	0	0
Resultado acumulado	355.582	224.518	0	127.972	-225.216	2.951.119	-973.356	-77.661	2.382.958
Resultado del ejercicio	103.901	-221.800	158.664	5.907	-44.225	243.746	163.084	12.292	421.569
Dividendos provisionarios (-)	0	0	0	0	0	0	0	0	0
Total patrimonio	546.922	1.433.243	584.964	1.330.616	1.001.943	5.461.975	349.191	119.907	10.828.761
Total pasivos	869.343	16.577.645	2.365.568	4.774.188	1.555.436	7.735.131	1.269.694	532.234	35.679.239

Fuente: Superintendencia de Salud, Ficha Económica Financiera de Isapres al 31/12/2005.

(1) Información correspondiente al período enero-septiembre.

(2) Información correspondiente al período octubre-diciembre. Continuadora legal de El Teniente.

(3) Información preliminar sujeta a modificación.

CUADRO N° 1.7
ESTADO DE RESULTADOS DE LAS ISAPRES ABIERTAS AL 31 DE DICIEMBRE DE 2005
 En miles de pesos de diciembre 2005

Cuentas	Colmena Golden Cross	Normédica	ING Salud	Vida Tres	Másvida	Banmédica	Sfera	Consalud S.A.	Alemana Salud	Total
Cotización legal de salud	99.199.688	10.204.794	140.007.520	36.405.868	53.294.616	129.135.448	3.492.138	119.844.939	0	591.585.011
Cotización adicional legal	0	0	0	16	0	157	0	0	0	173
Cotización adicional voluntaria	49.570.000	2.346.192	39.119.456	30.120.444	12.194.777	51.999.388	111.232	31.258.950	0	216.720.439
Aporte adicional	0	0	40.771	0	0	1.218.111	0	796.690	0	2.055.572
Ingresos operacionales	148.769.688	12.550.986	179.167.747	66.526.328	65.489.393	182.353.104	3.603.370	151.900.579	0	810.361.195
Prestaciones de salud	-101.241.296	-6.659.643	-114.621.984	-45.679.256	-39.260.536	-118.113.376	-1.237.279	-93.068.346	0	-519.881.716
Subsidios incapacidad laboral	-16.769.277	-2.331.338	-26.035.498	-6.904.490	-10.651.675	-24.774.620	-563.438	-23.425.011	0	-111.455.347
Provisión prest. ocurridas y no liquidadas	-16.095	-6.647	0	-20.106	-16.939	-100.740	-986	-65	0	-161.578
Otros costos de operación	-492.550	-10.147	-447.693	-29.464	-594.516	-88.795	-2	-75.542	0	-1.738.709
Capita	-36.710	-58.379	-1.725.661	0	0	0	0	0	0	-1.820.750
Costos de operación	-118.555.928	-9.066.154	-142.830.836	-52.633.316	-50.523.666	-143.077.531	-1.801.705	-116.568.964	0	-635.058.100
Margen de explotación	30.213.760	3.484.832	36.336.911	13.893.012	14.965.727	39.275.573	1.801.665	35.331.615	0	175.303.095
Publicidad	-418.897	-118.641	-688.170	-287.168	-771.878	-791.071	-76.202	-1.181.520	0	-4.333.547
Remuneraciones del personal	-5.243.672	-1.074.444	-1.675.102	-2.102.923	-3.218.249	-7.175.207	-438.986	-8.108.323	0	-29.036.906
Remun.y comisiones personal de ventas	-5.764.171	-526.370	-6.967.046	-2.793.493	-3.108.762	-7.893.202	-666.042	-6.452.710	0	-34.171.796
Otros gastos de adm. y ventas	-5.787.544	-1.155.931	-18.423.492	-2.247.554	-3.927.794	-9.227.076	-679.521	-10.591.041	0	-52.039.953
Gastos de administración y ventas	-17.214.284	-2.875.386	-27.753.810	-7.431.138	-11.026.683	-25.086.556	-1.860.751	-26.333.594	0	-119.582.202
Resultado operacional	12.999.476	609.446	8.583.101	6.461.874	3.939.044	14.189.017	-59.086	8.998.021	0	55.720.893
Ingreso por prestac. salud a terceros	0	1.756	0	62.104	0	0	0	0	0	63.860
Otros ingresos no operacionales	1.710.374	442.776	2.578.451	1.661.228	828.785	2.180.462	163.902	2.009.808	1.966	11.577.752
Ingresos no operacionales	1.710.374	444.532	2.578.451	1.661.228	890.889	2.180.462	163.902	2.009.808	1.966	11.641.612
Gastos por prestac. salud a terceros	0	0	0	0	-45.461	0	0	0	0	-45.461
Otros egresos no operacionales	-203.345	-108.637	-924.307	-840.487	-209.113	-4.152.644	-67.853	-665.114	-570	-7.172.070
Egresos no operacionales	-203.345	-108.637	-924.307	-840.487	-254.574	-4.152.644	-67.853	-665.114	-570	-7.217.531
Corrección monetaria	-479.947	-58.079	411.544	238.986	-192.642	45.526	-8.720	-100.793	-1.794	-145.919
Resultado no operacional	1.027.082	277.816	2.065.688	1.059.727	443.673	-1.926.656	87.329	1.243.901	-398	4.278.162
Resultado antes de impuestos	14.026.558	887.262	10.648.789	7.521.601	4.382.717	12.262.361	28.243	10.241.922	-398	59.999.055
Impuesto a la renta	-2.407.912	-161.719	-1.729.010	-1.259.767	-568.655	-2.225.550	0	-1.754.691	29	-10.107.275
Utilidad (perdida) consolidada	0	0	0	0	0	0	2.215	0	0	2.215
Interés minoritario (-)	0	0	0	0	0	0	0	0	0	0
Resultado del ejercicio	11.618.646	725.543	8.919.779	6.261.834	3.814.062	10.036.811	30.458	8.487.231	-369	49.893.995

Fuente: Superintendencia de Salud, Ficha Económica Financiera de Isapres al 31/12/2005.

CUADRO N° 1.8
ESTADO DE RESULTADOS DE LAS ISAPRES CERRADAS AL 31 DE DICIEMBRE DE 2005
 En miles de pesos de diciembre 2005

Cuentas	San Lorenzo	El Teniente (1)	Fusat Ltda. (2)	Chuqui-camata	Río Blanco	Isapre Fundación	Ferrosalud (3)	Cruz del Norte	Total
Cotización legal de salud	1.505.586	7.186.274	2.402.358	9.341.312	1.319.256	7.532.726	2.331.458	826.759	32.445.729
Cotización adicional legal	0	0	0	0	0	0	2.406	0	2.406
Cotización adicional voluntaria	130.871	1.453.992	592.729	650.734	2.491	990.488	123.728	120.348	4.065.381
Aporte adicional	0	6.972.863	405.669	0	4.507.862	3.600.616	0	1.045.905	16.532.915
Ingresos operacionales	1.636.457	15.613.130	3.400.756	9.992.046	5.829.609	12.123.830	2.457.592	1.993.012	53.046.432
Prestaciones de salud	-932.977	-8.790.369	-1.972.782	-6.044.160	-4.876.081	-8.458.526	-1.520.677	-1.495.376	-34.090.948
Subsidios incapacidad laboral	-636.417	-2.452.639	-843.273	-2.797.742	-478.687	-1.667.134	-433.232	-240.637	-9.549.761
Provisión prest. ocurridas y no liquidadas	-260	-2.059	0	-24.920	-5.462	-567	-808	-811	-34.887
Otros costos de operación	-288	-1.863	-7.741	-221.856	-3.516	-4.620	-387	-2.925	-243.196
Capita	0	0	0	0	0	0	0	0	0
Costos de operación	-1.569.942	-11.246.930	-2.823.796	-9.088.678	-5.363.746	-10.130.847	-1.955.104	-1.739.749	-43.918.792
Margen de explotación	66.515	4.366.201	576.960	903.368	465.863	1.992.983	502.488	253.263	9.127.641
Publicidad	-1.950	0	0	0	0	-13.372	-3.901	0	-19.223
Remuneraciones del personal	-137.748	-379.007	-117.607	-326.435	-290.083	-1.137.923	-235.397	-138.562	-2.762.762
Remun. y comisiones personal de ventas	0	-97.673	-32.239	0	0	0	-284.938	0	-414.850
Otros gastos de adm. y ventas	-182.668	-223.304	-261.206	-699.712	-163.290	-899.410	-260.683	-47.326	-2.737.599
Gastos de administración y ventas	-322.366	-699.984	-411.052	-1.026.147	-453.373	-2.050.705	-784.919	-185.888	-5.934.434
Resultado operacional	-255.851	3.666.216	165.908	-122.779	12.490	-57.722	-282.431	67.375	3.193.206
Ingreso por prestac. salud a terceros	0	2.741.573	0	0	0	0	0	27.281	2.768.854
Otros ingresos no operacionales	398.131	480.481	19.741	161.654	21.180	557.529	921.811	28.452	2.588.979
Ingresos no operacionales	398.131	3.222.054	19.741	161.654	21.180	557.529	921.811	55.733	5.357.833
Gastos por prestac. salud a terceros	0	-2.655.198	0	0	0	0	0	-27.281	-2.682.479
Otros egresos no operacionales	-114	-4.464.608	-4.957	-12.890	-76.646	-94.617	-476.517	-79.715	-5.210.064
Egresos no operacionales	-114	-7.119.806	-4.957	-12.890	-76.646	-94.617	-476.517	-106.996	-7.892.543
Corrección monetaria	-15.526	9.304	-5.720	-24.784	-37.408	-142.321	1.438	-2.150	-217.167
Resultado no operacional	382.491	-3.888.449	9.064	123.980	-92.874	320.591	446.732	-53.413	-2.751.878
Resultado antes de impuestos	126.640	-222.232	174.972	1.201	-80.384	262.869	164.301	13.962	441.329
Impuesto a la renta	-22.739	0	-16.308	4.706	36.159	-19.123	-1.217	-1.670	-20.192
Utilidad (perdida) consolidada	0	0	0	0	0	0	0	0	0
Interés minoritario (-)	0	0	0	0	0	0	0	0	0
Resultado del ejercicio	103.901	-222.232	158.664	5.907	-44.225	243.746	163.084	12.292	421.137

Fuente: Superintendencia de Salud, Ficha Económica Financiera de Isapres al 31/12/2005.

(1) Información correspondiente al período enero-septiembre.

(2) Información correspondiente al período octubre-diciembre. Continuadora legal de El Teniente.

(3) Información preliminar sujeta a modificación.

CUADRO N° 1.9
ESTADO DE FLUJO DE EFECTIVO DE LAS ISAPRES ABIERTAS AL 31 DE DICIEMBRE DE 2005
 En miles de pesos de diciembre 2005

Cuentas	Colmena Golden Cross	Normédica	ING Salud	Vida TRES	Másvida	Banmedica	Sfera	Consalud S.A.	Alemana Salud	Total
Recaudación de cotización	162.339.678	13.167.342	192.060.000	71.728.920	67.598.176	186.880.688	3.603.370	155.777.120	0	853.155.294
Co-pago	8.216.302	2.872.788	25.611.144	7.728.659	7.631.892	23.837.952	336.633	23.625.472	0	99.860.842
F.U.P.F.	12.970.297	368.086	13.193.725	4.124.711	5.446.332	11.492.587	117.809	5.673.172	0	53.376.719
Ingresos financieros percibidos	1.414.156	122.639	1.242.333	312.490	502.987	821.835	20.862	1.202.247	0	5.639.549
Dividendos y otros repartos	0	117	0	0	0	0	0	0	0	117
Otros ingresos percibidos	264.211	93.051	0	407.105	195.631	771.859	0	843.738	1.692	2.577.287
Prestaciones de salud (-)	-111.570.653	-9.343.955	-142.557.728	-52.881.104	-48.227.148	-130.640.616	-1.543.570	-115.671.384	0	-612.436.158
Subsidios incapacidad laboral (-)	-31.956.946	-2.624.613	-39.453.032	-10.444.173	-15.341.845	-33.975.908	-551.644	-30.080.966	0	-164.429.127
Devolución cotizaciones (-)	-1.773.214	-862.178	-3.230.865	-1.294.557	-755.428	-4.287.550	-34.897	-1.789.843	0	-14.028.532
Proveedores y personal (-)	-15.638.986	-2.368.999	-32.364.392	-7.124.027	-7.892.359	-22.834.694	-1.782.130	-23.195.268	0	-113.200.855
Intereses pagados (-)	-164.754	-13.519	-1.872.638	-311.029	-4.910	-12.812	-27.119	-12.824	0	-2.419.605
Impuesto a la renta pagado (-)	-1.540.380	-115.540	0	-1.680.405	-441.390	-3.494.616	0	-1.169.855	0	-8.442.186
IVA y otros similares pagados (-)	-6.066.959	-3.192	-4.256.475	-2.798.126	-1.005.316	-3.878.213	-4.551	-1.500.104	0	-19.512.936
Otros gastos pagados (-)	0	-112.795	0	-506.513	-192.452	-966.083	-14.077	-664.262	-570	-2.456.752
Flujo neto originado actividades operación	16.492.752	1.169.232	8.372.072	7.261.951	7.514.170	23.714.429	120.686	13.037.243	1.122	77.683.657
Colocación de acciones de pago	0	0	0	0	597.618	0	0	9	0	597.627
Obtención de préstamos	0	132.897	0	0	5.996.994	0	0	0	0	6.129.891
Doctos.y préstamos empresas relacionadas	0	890	0	234.287	0	15.074.172	0	0	0	15.309.349
Otros fuentes de financiamiento	0	0	0	0	162.449	0	66.549	0	0	228.998
Pago de dividendos (-)	-9.671.000	-634.991	-7.364.212	-5.135.344	0	-8.414.576	0	-12.672.222	0	-43.892.345
Repartos de capital (-)	0	0	0	0	0	0	0	0	0	0
Pago de préstamos (-)	-156.841	0	-166.966	0	-5.996.960	0	-88.801	0	0	-6.409.568
Pago préstamos empresas relacionadas (-)	0	0	0	0	0	-12.843.541	0	0	0	-12.843.541
Gastos emisión y coloc. Acciones (-)	0	0	0	0	0	0	0	0	0	0
Otros desembolsos financiamiento (-)	0	0	0	0	-44.833	0	0	0	0	-44.833
Flujo neto originado actividades financiamiento	-9.827.841	-501.204	-7.531.178	-4.901.057	715.268	-6.183.945	-22.252	-12.672.213	0	-40.924.422
Ventas de activo fijo	97.959	7.876	0	0	240.475	6.086	0	8.733	0	361.129
Venta de inversiones permanentes	0	0	0	0	0	0	0	0	0	0
Venta de otras inversiones	0	0	0	0	0	0	0	0	0	0
Recaudación préstamos empresas relac.	6.162.474	0	0	23.351.688	667.264	22.238.188	0	0	0	52.419.614
Liberación garantía	0	0	0	0	1.913.167	0	0	0	0	1.913.167
Otros ingresos de inversión	0	591	0	0	0	0	0	0	0	591
Incorporac.activos fijos (-)	-513.314	-126.078	-73.920	-410.950	-895.120	-781.705	-84.776	-1.308.109	0	-4.193.972
Pago intereses capitalizados (-)	0	0	0	0	0	0	0	0	0	0
Inversiones permanentes (-)	234.660	0	0	0	0	0	-2.475	0	0	232.185
Inversiones instrum. Financieros (-)	0	0	0	0	0	0	0	0	0	0
Constitución y actualización garantía (-)	-1.416.901	-72.515	-2.043.238	-315.000	-503.612	-1.160.000	-40.000	-5.194.854	0	-10.746.120
Préstamos a empresas relacionadas (-)	-4.570.405	-149.977	0	-21.765.036	-1.461.711	-23.039.780	0	0	0	-50.986.909
Otros desembolsos inversiones (-)	0	-9.309	0	-21.366	0	-9.054.615	0	0	0	-9.085.290
Flujo neto originado actividades inversión	-5.527	-349.412	-2.117.158	839.336	-39.537	-11.791.826	-127.251	-6.494.230	0	-20.085.605
Flujo neto total del período	6.659.384	318.616	-1.276.264	3.200.230	8.189.901	5.738.658	-28.817	-6.129.200	1.122	16.673.630
Efecto de inflación sobre el efectivo	-672.266	-63.520	-1.363.065	-230.119	-311.686	-574.615	-2.855	138.914	-1.870	-3.081.082
Variación neta del efectivo	5.987.118	255.096	-2.639.329	2.970.111	7.878.215	5.164.043	-31.672	-5.990.286	-748	13.592.548
Saldo inicial del efectivo	18.945.213	1.309.911	29.723.794	4.682.839	3.340.848	8.214.669	211.810	10.181.783	53.197	76.664.064
Saldo final de efectivo	24.932.331	1.565.007	27.084.465	7.652.950	11.219.063	13.378.712	180.138	4.191.497	52.449	90.256.612

Fuente: Superintendencia de Salud, Ficha Económica Financiera de Isapres al 31/12/2005.

CUADRO N° 1.10
ESTADO DE FLUJO DE EFECTIVO DE LAS ISAPRES CERRADAS AL 31 DE DICIEMBRE DE 2005
 En miles de pesos de diciembre 2005

Cuentas	San Lorenzo	El Teniente (1)	Fusat Ltda. (2)	Chuqui-camata	Río Blanco	Isapre Fundación	Ferrosalud (3)	Cruz del Norte	Total
Recaudación de cotización	1.636.457	7.967.186	3.296.790	10.541.870	1.321.747	12.310.937	2.507.883	1.828.561	41.411.431
Co-pago	185.999	573.049	94.477	1.019.508	138.159	4.351.625	227.817	86.734	6.677.368
F.U.P.F.	7.920	325.205	0	170.147	26.590	371.144	150.195	578	1.051.779
Ingresos financieros percibidos	7.478	68.908	17.474	49.074	4.915	0	5.450	0	153.299
Dividendos y otros repartos	0	0	0	0	0	0	0	0	0
Otros ingresos percibidos	344.625	7.826.467	495.680	2.195.344	5.380.621	295.174	889.458	42.389	17.469.758
Prestaciones de salud (-)	-1.094.385	-7.786.721	-1.916.453	-7.565.275	-5.014.240	-12.046.811	-2.008.644	-1.269.113	-38.701.642
Subsidios incapacidad laboral (-)	-659.357	-3.147.277	-1.000.915	-2.809.474	-510.010	-2.037.755	-539.748	-49.023	-10.753.559
Devolución cotizaciones (-)	0	-246.154	-295.124	-376.809	-45.698	-105.240	-33.832	-6.416	-1.109.273
Proveedores y personal (-)	-254.614	-1.794.151	-284.328	-1.552.562	-365.680	-2.167.169	-697.482	-419.627	-7.535.613
Intereses pagados (-)	-114	-95.146	0	-129	0	0	0	0	-95.389
Impuesto a la renta pagado (-)	-21.125	-101.972	-22.687	0	0	0	-23.140	0	-168.924
IVA y otros similares pagados (-)	-94.753	-1.281.815	-63.871	-462.117	-532.169	-346.879	-40.966	-191.810	-3.014.380
Otros gastos pagados (-)	-288	0	0	0	-76.646	-18.207	-317.233	-14.400	-426.774
Flujo neto originado actividades operación	57.843	2.307.579	321.043	1.209.577	327.589	606.819	119.758	7.873	4.958.081
Colocación de acciones de pago	0	0	0	0	0	0	0	0	0
Obtención de préstamos	0	0	0	0	0	0	0	0	0
Doctos. y préstamos empresas relacionadas	0	0	0	0	0	662.732	0	0	662.732
Otras fuentes de financiamiento	0	3.375.576	426.300	0	0	0	0	0	3.801.876
Pago de dividendos (-)	0	0	0	0	0	0	0	0	0
Repartos de capital (-)	0	0	0	0	0	0	0	0	0
Pago de préstamos (-)	0	-39.601	0	0	0	0	0	0	-39.601
Pago préstamos empresas relacionadas (-)	0	0	0	0	0	0	0	0	0
Gastos emisión y coloc. Acciones (-)	0	0	0	0	0	0	0	0	0
Otros desembolsos financiamiento (-)	0	-4.314.710	0	0	0	0	0	0	-4.314.710
Flujo neto originado actividades financiamiento	0	-978.735	426.300	0	0	662.732	0	0	110.297
Ventas de activo fijo	0	0	0	0	0	0	0	0	0
Venta de inversiones permanentes	0	0	0	0	0	0	0	0	0
Venta de otras inversiones	0	0	0	0	0	0	0	0	0
Recaudación préstamos empresas relac.	0	239.747	0	0	0	0	0	0	239.747
Liberación garantía	0	0	0	0	0	0	0	0	0
Otros ingresos de inversión	0	0	0	0	0	0	0	0	0
Incorporac. activos fijos (-)	-4.366	-536.030	-7.494	-284.295	-18.256	-207.167	0	-4.865	-1.062.473
Pago intereses capitalizados (-)	0	0	0	0	0	0	0	0	0
Inversiones permanentes (-)	0	0	0	0	0	0	0	0	0
Inversiones instrum. Financieros (-)	0	0	0	0	0	0	0	0	0
Constitución y actualización garantía (-)	-6.650	-62.450	0	-701.403	-61.582	-337.249	0	0	-1.169.334
Préstamos a empresas relacionadas (-)	0	-556.516	0	0	0	0	0	0	-556.516
Otros desembolsos inversión (-)	0	0	0	0	0	0	0	0	0
Flujo neto originado actividades inversión	-11.016	-915.249	-7.494	-985.698	-79.838	-544.416	0	-4.865	-2.548.576
Flujo neto total del período	46.827	413.595	739.849	223.879	247.751	725.135	119.758	3.008	2.519.802
Efecto de inflación sobre el efectivo	-2.907	-18.726	-5.691	19.824	-415	-8.813	-19	-17	-16.764
Variación neta del efectivo	43.920	394.869	734.158	243.703	247.336	716.322	119.739	2.991	2.503.038
Saldo inicial del efectivo	67.135	1.227.906	0	439.655	8.549	1.513.973	664	9.888	3.267.570
Saldo final de efectivo	111.055	1.622.775	734.158	683.358	255.885	2.230.295	120.403	12.679	5.770.608

Fuente: Superintendencia de Salud, Ficha Económica Financiera de Isapres al 31/12/2005.

(1) Información correspondiente al período enero-septiembre.

(2) Información correspondiente al período octubre-diciembre. Continuada legal de El Teniente.

(3) Información preliminar sujeta a modificación.

Estadísticas de Cartera



SUPERINTENDENCIA DE SALUD
Departamento de Estudios y Desarrollo



ANÁLISIS DE CARTERA Enero – Diciembre de 2005

Mayo de 2005

Este documento presenta las principales variaciones ocurridas en la cartera de cotizantes del sistema isapre y sus cargas, entre 2004 y 2005.

1. Evolución del número de cotizantes y cargas

A diciembre de 2005, el sistema de isapres cuenta con 1.244.859 cotizantes, de los cuales el 97,7% se encuentra afiliado a isapres abiertas¹. Esta cifra representa una población que es 1,0% superior al total de cotizantes del año anterior.

Por su parte, las cargas totalizan 1.415.479, lo que representa una reducción de 2,1% respecto del 2004. Esto explica la caída en la tasa de cargas por cotizante, relación que pasa de 1,17 en 2004 y 1,14 en 2005.

Estas variaciones en la cartera de cotizantes son reflejo, entre otros, de las alzas en el número de cotizantes de las isapres Banmédica, Más Vida, Colmena y Ferrosalud, las que se compensan prácticamente con la desaparición de las carteras de Promepart (comprada por Banmédica) y de Istel (comprada por Consalud) y las bajas en los cotizantes de las isapres Consalud, Sfera y Normédica.

Al término de 2005, el mercado lo componían 15 isapres, 8 abiertas¹ y 7 cerradas. La concentración en las 6 principales instituciones del mercado, en términos de cotizantes corresponde al 92,6% y, en términos de beneficiarios, de 91,7% del sistema.

2. Principales características de la cartera de cotizantes

- **Tipo de trabajador**

Los trabajadores dependientes son los que registran el mayor caída de participación (-0,3%) alcanzando al 85,1% del total de cotizantes del sistema isapre. Asimismo, se registran caídas menores en el número de independientes y pensionados los que prácticamente mantienen su participación. Los cotizantes voluntarios son los únicos que la ven aumentada como se aprecia en el gráfico siguiente.

¹ Las isapres Ferrosalud y Fusat, clasificadas anteriormente como cerradas, ahora están entre las abiertas. No se considera la isapre abierta Alemana Salud cuyo registro está vigente, pero se mantiene sin afiliados.

Distribución de Cotizantes según Tipo de Trabajador

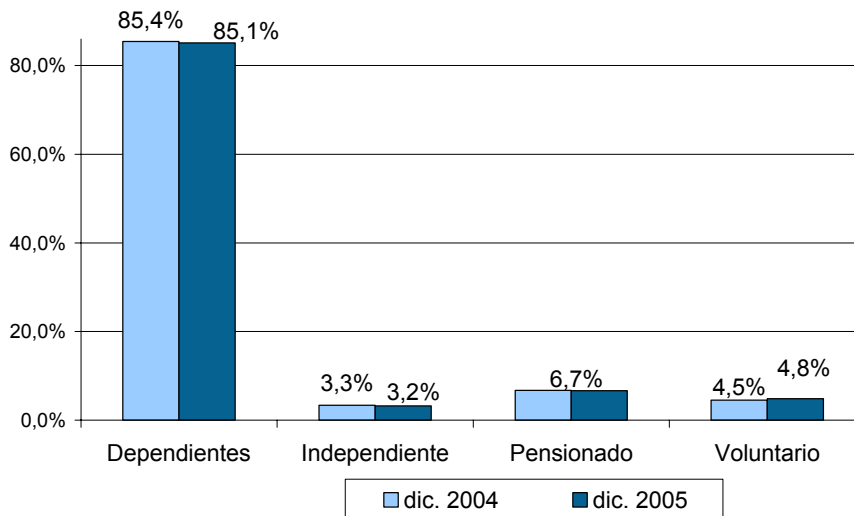

- Residencia**

La distribución de cotizantes por regiones, muestra la misma tendencia seguida en años anteriores, manteniéndose prácticamente las mismas participaciones. Se observa una concentración de la población cotizante en la Región Metropolitana (59,1%), levemente mayor que la del año 2004, concentración que también se da, aunque en menor proporción, en las regiones V, VIII, X y II. Cabe señalar que en éstas últimas regiones las participaciones prácticamente se mantienen excepto en la V, en que se registra una clara menor participación respecto a la del año 2004.

Distribución de los Cotizantes por Región

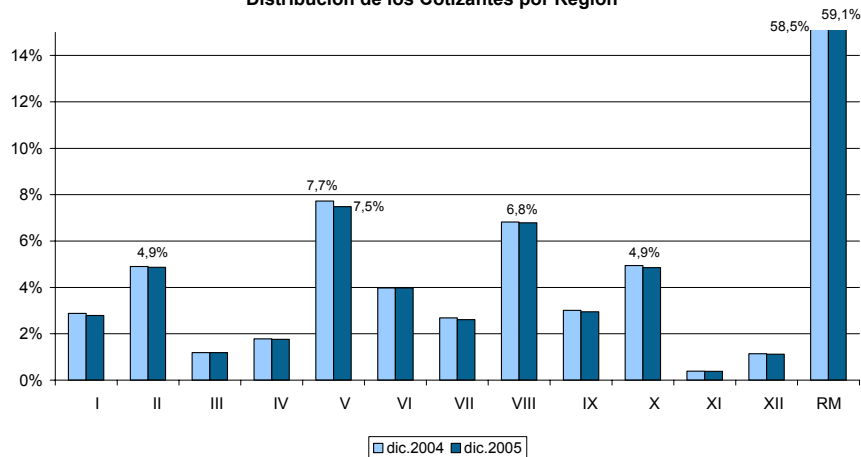

Por otra parte, el conjunto de casas matrices de las isapres abiertas, localizadas en su mayoría en Santiago, concentran el 62,5% de los cotizantes. Esta situación se acentúa en las isapres cerradas, las cuales presentan 80,7% de sus afiliados adscritos a sus casas matrices.

- **Edad y sexo de los cotizantes**

La participación de las mujeres en los cotizantes del sistema isapre alcanza a 34,5%, siendo igual a la registrada en el 2004. Por su parte, la edad promedio de las mujeres cotizantes es de 42,1 años, cifra levemente superior a los 41,8 años observados en 2004. En cuanto a los hombres cotizantes, su edad promedio es levemente inferior a la de las mujeres porque alcanza los 40,9 años, casi igual a la del año 2004.

En cuanto a la distribución por rangos de edad de los cotizantes, se observa una concentración de la población entre los 25 y los 49 años, distribución muy similar a la de 2004. Este rango de edad acumula al 69,2% de las mujeres y el 68,2% de los hombres.

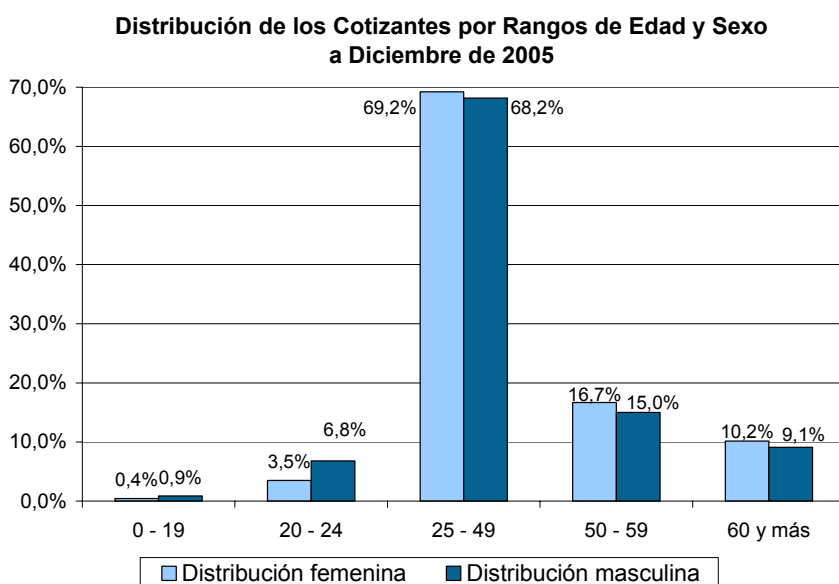

- **Edad y sexo de las cargas**

Del total de cargas registradas a diciembre de 2005, las mujeres representan al 59,9%, cifra igual a la obtenida el año anterior en la misma fecha. Las cargas femeninas registran una edad promedio de 24,2 años, la misma cifra del año anterior. Por su parte, las cargas masculinas también mantienen el promedio del año anterior, cifra muy inferior al promedio de las cargas femeninas, registrándose un promedio de edad de 12,7 años.

La población de las cargas se concentra principalmente en los primeros años de vida, específicamente entre 0 y 24 años, donde se concentra el 60,4% de las cargas femeninas y 93,0% de las cargas masculinas, porcentajes que son prácticamente iguales a los de 2004.

Cabe destacar que las cargas masculinas están más concentradas en los primeros años de vida con un 97,2% de la población entre 0 y 29 años, participación que llega a un 99,1% si se considera la población entre 0 y 49 años. En cambio, las cargas mujeres presentan una mayor dispersión, situación similar a la observada en diciembre de 2004.

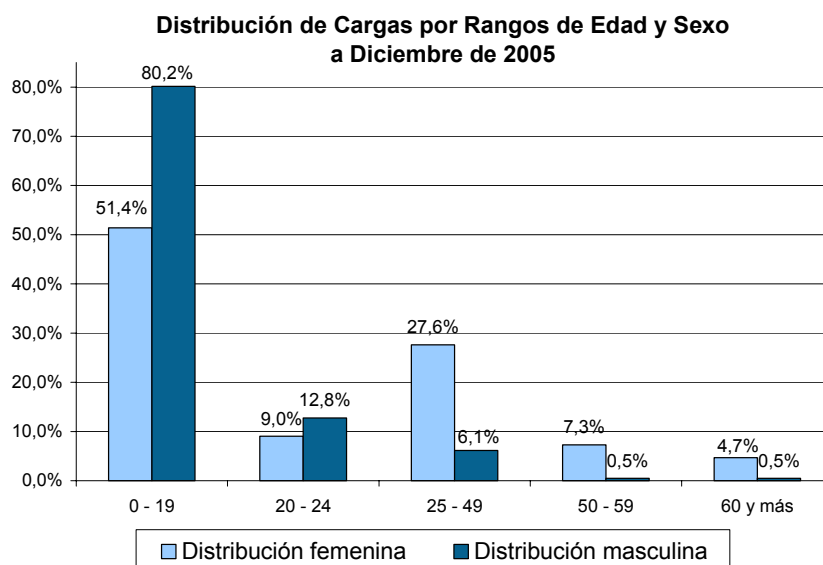

3. Evolución de cotizantes según tramos de renta ²

Sólo los tramos de rentas más altas aumentan su importancia relativa, es decir, los cotizantes de rentas entre \$500 mil y \$900 mil y los de rentas superiores a \$900 mil incrementan su participación en 0,7 y 2,6 puntos porcentuales respecto de 2004.

En cambio, los afiliados con rentas hasta \$ 300 mil son los que experimentan la mayor disminución relativa, cayendo su participación en 3,1 puntos porcentuales.

Respecto a los cotizantes que no declaran su renta³, se observa un aumento del número de ellos con participación 1,2% mayor a la del año anterior. Cabe mencionar que en la gran mayoría de los casos se trata de declaraciones no pagadas, por lo que se podría pensar que durante 2005 habría aumentado la frecuencia de éstas.

² Se analizan sólo los cotizantes dependientes porque constituyen el grueso de la población y debido a que sus rentas son informadas en la mayoría de los casos.

³ Con respecto al porcentaje de cotizantes que no aparecen con renta, este número podría disminuir si se mejorara la base de datos informando la última renta conocida cuando la declaración del afiliado no la incorpore.

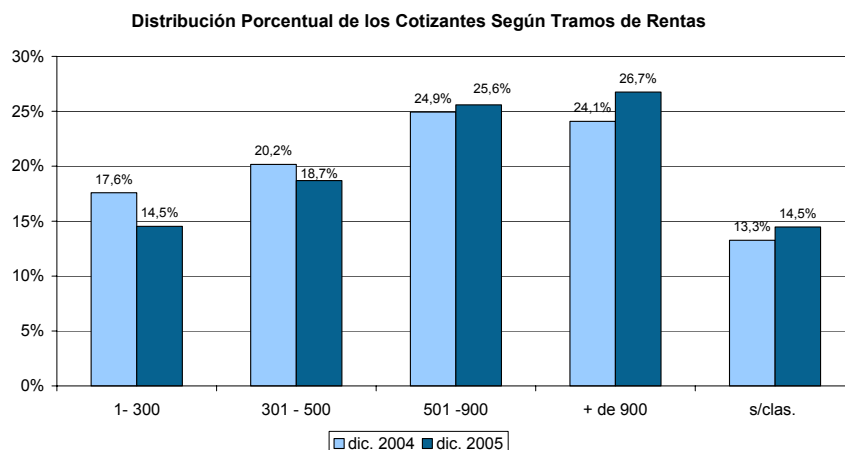

Las carteras de cotizantes que concentraban una mayor proporción de rentas menores a \$300 mil eran las isapres Sfera (38,7%), Ferrosalud (33,1%), Banmédica (18,3%) y Fundación (17,7%).

En cambio, si se consideran los cotizantes con rentas tope o de más de \$900 mil, las isapres cuyas carteras concentran una mayor proporción de ellos son Chuquicamata (77,0%), Río Blanco (62,6%), San Lorenzo (50,8%) y Colmena (39,7%).

4. Cotizantes que salen del sistema y los que entran

Durante 2005, salen del sistema 131.174 cotizantes⁴ con una cotización promedio pactada de \$37.236, una cotización legal promedio de \$27.727 y una renta imponible promedio de \$394.835.

Asimismo, entran 144.724 cotizantes al sistema⁵, que, como se observa en el cuadro siguiente, son menores (31 años) a los que salen (37 años), con menos cargas promedio por cotizante y con rentas más altas. Aún cuando la cotización pactada es similar, en torno a los \$37 mil, es incluso un poco inferior en aquellos que entran al sistema, pero está asociada a rentas imponibles más altas, representando la cotización un porcentaje menor sobre la renta en aquellos que entran (7,8%) que en aquellos que salen (9,4%).

Sexo	Salen del Sistema Isapres							Entran al Sistema Isapres						
	Cotizantes	Edad Cotizante	Cargas	Edad Carga	Cotización Pactada	Cotización Legal 7 Porcentaje	Renta Imponible	Cotizantes	Edad Cotizante	Cargas	Edad Carga	Cotización Pactada	Cotización Legal 7 Porcentaje	Renta Imponible
Femenino	41.702	37,6	0,6	11,2	38.805	27.555	392.304	46.118	32,2	0,4	12,8	41.052	34.046	507.072
Masculino	89.472	36,6	1,0	19,9	36.408	27.818	396.169	98.606	30,4	0,6	16,7	34.708	31.279	453.318
Total	131.174	36,9	0,9	18,0	37.236	27.727	394.835	144.724	31,0	0,5	15,8	36.900	32.235	471.896

Estos movimientos son consistentes con los cambios registrados por el sistema, donde se aprecia una concentración en poblaciones con ingresos más altos, ha caído el número de

⁴ De los cotizantes que salen del sistema, un 66% tiene información detallada de renta imponible y cotización pactada. Esto puede deberse principalmente a que muchas personas que se van del sistema corresponde a gente que no han pagado sus cotizaciones, por lo que la información de renta tampoco aparece para los últimos meses.

⁵ De estos cotizantes, un 74% tiene información detallada de renta imponible y cotización pactada. En este caso, la información que falta, entre otros, puede ser debido a que las rentas tope no tienen obligación de detallarse.

cargas por cotizantes y la edad promedio no crece mayormente en un año, manteniéndose en torno a 41 años.

5. Concentración de mercado

En las isapres abiertas, se aprecian tres grandes líderes en el mercado según el número de cotizantes: Banmédica, Consalud e ING Salud.

Destaca el incremento de participación de mercado Banmédica, que suma a su cartera la de Promepart, pasando a ser el líder indiscutido con 24,7% de los cotizantes. ING mantiene su participación en torno al 21% del mercado de los cotizantes, en tanto Consalud pierde 0,5 puntos quedando con una participación de 19,2%. Colmena y Más Vida presentan incrementos aunque discretos. Por otra parte, destaca el conjunto de otras isapres cuya participación cae a 7,4%.

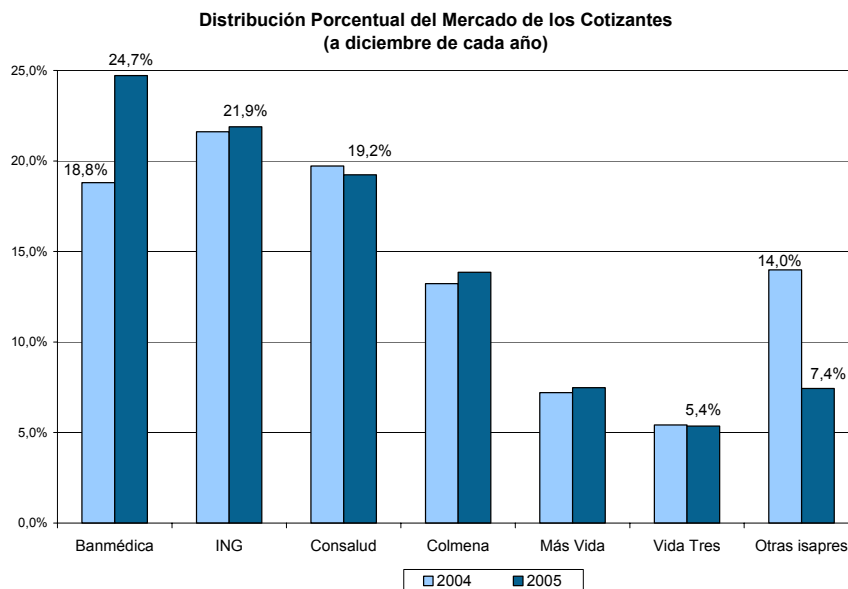

Asimismo, si se considera la participación por grupos propietarios de isapres, habría que considerar conjuntamente a Banmédica y Vida Tres, resultando una participación de mercado de 30,1% en 2005, en tanto que en 2004 era de 24,2%. En consecuencia, consideradas en conjunto, estas isapres solidifican su posición como la más grande del mercado.

En función del número de beneficiarios, las participaciones de mercado de las isapres abiertas y cerradas no presentan grandes variaciones. Las isapres cerradas alcanzan una participación de mercado de 2,9%. En tanto, se mantiene el liderazgo del grupo Banmédica, pasando de 23,8% en 2004 a 27,9% en 2005, quedando por debajo Consalud con 21,6% e ING con 21,1%.

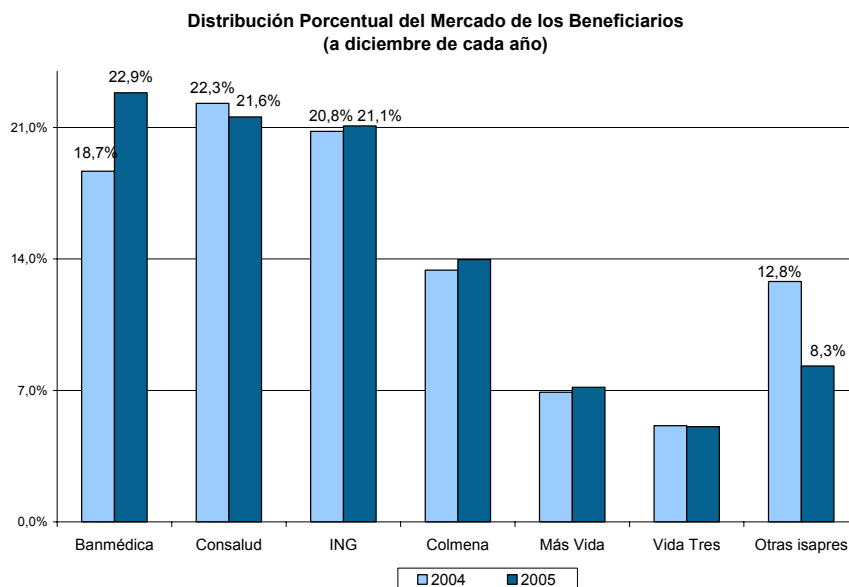

6. Suscripciones y desahucios ⁶

Las suscripciones totalizaron 261.408, apreciándose un aumento de 4,7% respecto del 2004. Si se comparan con el número de desahucios registrados en el mismo período, se aprecia que la isapre Banmédica, Consalud, Vida Tres y Sfera suscriben un número de contratos muy inferior a los desahuciados en el período. En la compra de cartera que hizo Banmédica, los cotizantes provenientes de Promepart no se consideraron como nuevas suscripciones, sino que mantuvieron los mismos contratos que tenían con su isapre.

Por otra parte, Colmena, Más Vida e ING registraron una proporción mucho mayor de suscripciones que de desahucios.

Respecto de los desahucios, éstos aumentaron en un 4,7% respecto al 2004, con un total de 265.737. Al revisar los motivos, existe un aumento de 7,7% en los desahucios voluntarios, los cuales pasan de una participación de 62,9% del total en 2004, a 64,8% en 2005. Cabe destacar que, dentro de este tipo de desahucios, se consideran aquellos relativos a los cotizantes que se retiran por alzas de precios. Los desahucios por parte de la isapres caen en un 21,9% respecto a 2004, pero su participación dentro del total aumenta pasando de un 28,0% del total en 2004, a un 20,9% en 2005.

7. Reclamos, Consultas y Controversias

Durante 2005, en esta Superintendencia, se tramitaron 7.543 causas sea por reclamos y/o controversias, 30,1% menos que en 2004. Con respecto a los principales motivos por los que reclaman los afiliados a través de reclamos y/o controversias destacan los siguientes

⁶ Las suscripciones son las contrataciones explicadas por la entrada de afiliados nuevos al sistema, por afiliados que se cambian de isapre, o que cambian su condición de beneficiario a cotizante. Los desahucios son los términos de contrato que se generan porque el cotizante deja el sistema, se cambia de isapre, o modifica su condición de cotizante a beneficiario.

temas: cobertura y bonificaciones, adecuaciones contractuales (incluidas las alzas de precio) y por cotizaciones de salud y término de contrato.

Cabe mencionar que las tasas más altas, por cada 10.000 beneficiarios, se registraron en los temas de cobertura y bonificaciones con 10,3 casos y en adecuaciones contractuales con 7,0 casos, temas que en 2004 también figuraban entre los más importantes.

Durante el 2005, se tramitaron 1.668 controversias, es decir, un 1,4% menos que en 2004, controversias que se concentraron en tres temas: 53,2% en adecuación contractual, 24,6% en término de contrato y 17,6% en bonificación. La concentración por isapre se observa a continuación.

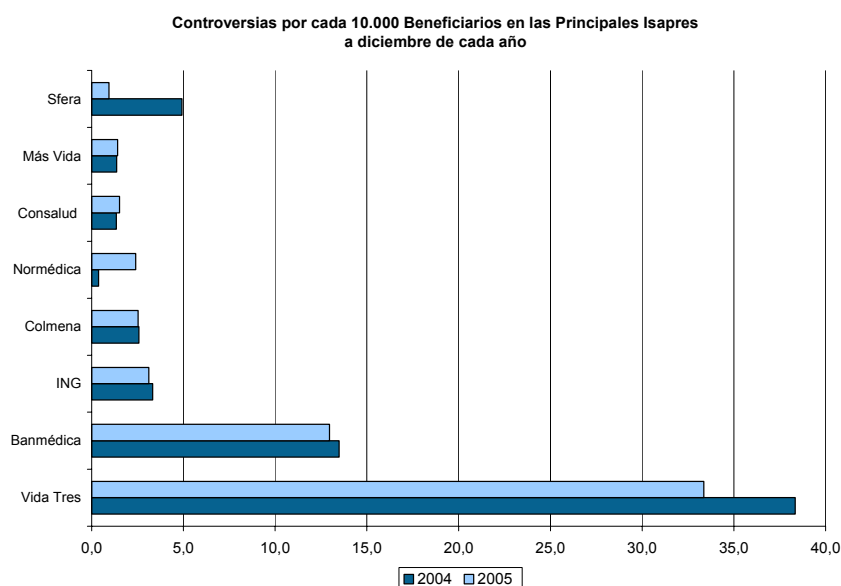

Entre las isapres que presentan un mayor número de casos se encuentran Banmédica (788 casos) seguida por Vida Tres (450 casos) e ING Salud (175 casos). La tasa más altas en relación a la población beneficiaria respectiva, se observan en Vida Tres, la que alcanza a 38,3 controversias por cada 10.000 beneficiarios muy por sobre Banmédica, que registra 13,5 controversias cada 10.000 beneficiarios, muy por encima de las otras isapres cuyo promedio alcanza a 2 casos por cada 10.000 beneficiarios.

Cabe destacar que, analizadas por materia, las controversias de 2005 se concentran, en un 53,2% en adecuación anual de contratos, que incluye las alzas de precios, y en un 24,6% en término de contratos.

CUADRO N° 2
ESTADISTICAS BASICAS COMPARADAS DEL SISTEMA ISAPRE
MES DE DICIEMBRE

	2004		2005		Variación anual
	Valores	Estructura porcentual	Valores	Estructura porcentual	
1.- Cartera vigente					
N° de cotizantes	1.232.092	46,0%	1.244.859	46,8%	1,0%
N° de cargas	1.446.033	54,0%	1.415.479	53,2%	-2,1%
N° total de beneficiarios	2.678.125	100,0%	2.660.338	100,0%	-0,7%
2.- N° de beneficiarios por región					
Región metropolitana	1.517.014	56,6%	1.517.492	57,0%	0,0%
V región	205.882	7,7%	200.596	7,5%	-2,6%
VIII región	189.355	7,1%	186.491	7,0%	-1,5%
II región	156.832	5,9%	156.306	5,9%	-0,3%
Otras regiones	609.042	22,7%	599.453	22,5%	-1,6%
Total beneficiarios	2.678.125	100,0%	2.660.338	100,0%	-0,7%
3.- N° de cotizantes según tipo de trabajador					
Dependientes	1.052.562	85,4%	1.061.706	85,3%	0,9%
Independientes	41.025	3,3%	40.023	3,2%	-2,4%
Pensionados	82.788	6,7%	82.977	6,7%	0,2%
Voluntarios	55.717	4,5%	60.153	4,8%	8,0%
Total cotizantes	1.232.092	100,0%	1.244.859	100,0%	1,0%
4.- N° de cotizantes según sexo					
Hombres	806.837	65,5%	815.220	65,5%	1,0%
Mujeres	425.255	34,5%	429.639	34,5%	1,0%
Total cotizantes	1.232.092	100,0%	1.244.859	100,0%	1,0%
5.- N° de cotizantes según edad					
Menores de 40 años	623.214	50,6%	623.885	50,1%	0,1%
Entre 40 y 59 años	495.897	40,2%	503.001	40,4%	1,4%
De 60 años y más	112.981	9,2%	117.973	9,5%	4,4%
Total cotizantes	1.232.092	100,0%	1.244.859	100,0%	1,0%
6.- Concentración de mercado de cotizantes					
Isapre Banmédica S.A.	231.705	18,8%	307.764	24,7%	32,8%
ING Salud S.A.	266.412	21,6%	272.487	21,9%	2,3%
Consalud S.A.	243.131	19,7%	239.504	19,2%	-1,5%
Colmena Golden Cross	162.870	13,2%	172.589	13,9%	6,0%
Mas Vida S.A.	88.863	7,2%	93.119	7,5%	4,8%
Vida Tres S.A.	66.798	5,4%	66.691	5,4%	-0,2%
Normédica S.A.	22.347	1,8%	21.021	1,7%	-5,9%
Sub total	1.082.126	87,8%	1.173.175	94,2%	8,4%
Otras isapres	149.966	12,2%	71.684	5,8%	-52,2%
Total cotizantes	1.232.092	100,0%	1.244.859	100,0%	1,0%
7.- Suscripciones y desahucios de contratos					
Suscripciones	17.456		16.116		-7,7%
Desahucios voluntarios	11.083	66,0%	10.136	58,5%	-8,5%
Desahucios por parte de la isapre	4.302	25,6%	6.393	36,9%	48,6%
Desahucio por otras causales	1.414	8,4%	808	4,7%	-42,9%
Total desahucios	16.799	100,0%	17.337	100,0%	3,2%

Fuente: Superintendencia de Salud, Archivo Maestro de Beneficiarios.

CUADRO N° 2a
ESTADISTICAS BASICAS COMPARADAS DE LAS ISAPRE ABIERTAS
MES DE DICIEMBRE

	2004		2005		Variación anual
	Valores	Estructura porcentual	Valores	Estructura porcentual	
1.- Cartera vigente					
N° de cotizantes	1.173.619	43,8%	1.190.506	44,8%	1,4%
N° de cargas	1.353.019	50,5%	1.330.938	50,0%	-1,6%
N° total de beneficiarios	2.526.638	94,3%	2.521.444	94,8%	-0,2%
2.- N° de beneficiarios por región					
Región metropolitana	1.483.753	55,4%	1.491.078	56,0%	0,5%
VIII región	183.724	6,9%	181.728	6,8%	-1,1%
V región	194.616	7,3%	190.580	7,2%	-2,1%
II región	119.171	4,4%	118.686	4,5%	-0,4%
Otras regiones	545.374	20,4%	539.372	20,3%	-1,1%
Total beneficiarios	2.526.638	94,3%	2.521.444	94,8%	-0,2%
3.- N° de cotizantes según tipo de trabajador					
Dependientes	1.010.540	82,0%	1.022.401	82,1%	1,2%
Independientes	40.784	3,3%	39.791	3,2%	-2,4%
Pensionados	69.511	5,6%	70.576	5,7%	1,5%
Voluntarios	52.784	4,3%	57.738	4,6%	9,4%
Total cotizantes	1.173.619	95,3%	1.190.506	95,6%	1,4%
4.- N° de cotizantes según sexo					
Hombres	765.257	62,1%	776.218	62,4%	1,4%
Mujeres	408.362	33,1%	414.288	33,3%	1,5%
Total cotizantes	1.173.619	95,3%	1.190.506	95,6%	1,4%
5.- N° de cotizantes según edad					
Menores de 40 años	605.746	49,2%	607.703	48,8%	0,3%
Entre 40 y 59 años	466.967	37,9%	476.356	38,3%	2,0%
De 60 años y más	100.906	8,2%	106.447	8,6%	5,5%
Total cotizantes	1.173.619	95,3%	1.190.506	95,6%	1,4%
6.- Concentración de mercado de cotizantes					
Isapre Banmédica S.A.	231.705	18,8%	307.764	24,7%	32,8%
ING Salud S.A.	266.412	21,6%	272.487	21,9%	2,3%
Consalud S.A.	243.131	19,7%	239.504	19,2%	-1,5%
Colmena Golden Cross	162.870	13,2%	172.589	13,9%	6,0%
Mas Vida S.A.	88.863	7,2%	93.119	7,5%	4,8%
Vida Tres S.A.	66.798	5,4%	66.691	5,4%	-0,2%
Normédica S.A.	22.347	1,8%	21.021	1,7%	-5,9%
Sub total	1.082.126	87,8%	1.173.175	94,2%	8,4%
Otras isapres	91.493	7,4%	17.331	1,4%	-81,1%
Total cotizantes	1.173.619	95,3%	1.190.506	95,6%	1,4%
7.- Suscripciones y desahucios de contratos					
Suscripciones	17.059		15.588		-8,6%
Desahucios voluntarios	10.892	64,8%	9.929	57,3%	-8,8%
Desahucios por parte de la isapre	4.212	25,1%	6.339	36,6%	50,5%
Desahucio por otras causales	1.400	8,3%	785	4,5%	-43,9%
Total desahucios	16.504	98,2%	17.053	98,4%	3,3%

Fuente: Superintendencia de Salud, Archivo Maestro de Beneficiarios.

CUADRO N° 2b
ESTADISTICAS BASICAS COMPARADAS DE LAS ISAPRE CERRADAS
MES DE DICIEMBRE

	2004		2005		Variación anual
	Valores	Estructura porcentual	Valores	Estructura porcentual	
1.- Cartera vigente					
N° de cotizantes	58.473	2,2%	54.353	2,0%	-7,0%
N° de cargas	93.014	3,5%	84.541	3,2%	-9,1%
N° total de beneficiarios	151.487	5,7%	138.894	5,2%	-8,3%
2.- N° de beneficiarios por región					
Región metropolitana	33.261	1,2%	26.414	1,0%	-20,6%
V región	11.266	0,4%	10.016	0,4%	-11,1%
VIII región	5.631	0,2%	4.763	0,2%	-15,4%
II región	37.661	1,4%	37.620	1,4%	-0,1%
Otras regiones	63.668	2,4%	60.081	2,3%	-5,6%
Total beneficiarios	151.487	5,7%	138.894	5,2%	-8,3%
3.- N° de cotizantes según tipo de trabajador					
Dependientes	42.022	3,4%	39.305	3,2%	-6,5%
Independientes	241	0,0%	232	0,0%	-3,7%
Pensionados	13.277	1,1%	12.401	1,0%	-6,6%
Voluntarios	2.933	0,2%	2.415	0,2%	-17,7%
Total cotizantes	58.473	4,7%	54.353	4,4%	-7,0%
4.- N° de cotizantes según sexo					
Hombres	41.580	3,4%	39.002	3,1%	-6,2%
Mujeres	16.893	1,4%	15.351	1,2%	-9,1%
Total cotizantes	58.473	4,7%	54.353	4,4%	-7,0%
5.- N° de cotizantes según edad					
Menores de 40 años	17.468	1,4%	16.182	1,3%	-7,4%
Entre 40 y 59 años	28.930	2,3%	26.645	2,1%	-7,9%
De 60 años y más	12.075	1,0%	11.526	0,9%	-4,5%
Total cotizantes	58.473	4,7%	54.353	4,4%	-7,0%
6.- Concentración de mercado de cotizantes					
Fusat Ltda.	18.361	1,5%	17.938	1,4%	-2,3%
Isapre Fundación	12.952	1,1%	12.798	1,0%	-1,2%
Chuquicamata Ltda.	10.342	0,8%	10.667	0,9%	3,1%
Ultrasalud S.A.	5.255	0,4%	0	0,0%	-100,0%
Ferrosalud S.A.	6.504	0,5%	7.889	0,6%	21,3%
San Lorenzo Ltda.	1.976	0,2%	1.926	0,2%	-2,5%
Río Blanco Ltda.	1.602	0,1%	1.665	0,1%	3,9%
Cruz Del Norte Ltda.	1.481	0,1%	1.470	0,1%	-0,7%
Total cotizantes	58.473	0,1%	54.353	0,1%	-7,0%
7.- Suscripciones y desahucios de contratos					
Suscripciones	397		528		33,0%
Desahucios voluntarios	191	1,1%	207	1,2%	8,4%
Desahucios por parte de la isapre	90	0,5%	54	0,3%	-40,0%
Desahucio por otras causales	14	0,1%	23	0,1%	64,3%
Total desahucios	295	1,8%	284	1,6%	-3,7%

Fuente: Superintendencia de Salud, Archivo Maestro de Beneficiarios.

CUADRO N° 2.1
ESTADISTICAS BASICAS DEL SISTEMA ISAPRE
DICIEMBRE 2005

Isapres	N° de Cotizantes (1)	N° de Cargas (2)	Cotización percibida (mill. de \$)			N° total de suscripciones	N° de desahucios			N° total de desahucios	Porcentaje de beneficiarios con CAEC (3)
			Legal (7%)	Adicional voluntaria	Otros períodos		voluntarios	isapre	otros		
Colmena Golden Cross	172.589	199.069	8.332	3.482	2.004	1.480	929	610	129	1.668	90,1%
Normédica	21.021	28.941	841	224	34	140	165	5	2	172	96,5%
ING Salud S.A.	272.487	288.542	11.283	3.867	966	3.066	2.813	1.900	102	4.815	99,9%
Vida Tres	66.691	68.224	2.899	2.680	423	899	606	260	42	908	100,0%
Mas Vida	93.119	97.567	4.212	1.284	359	1.205	573	132	131	836	100,0%
Isapre Banmédica	307.764	300.139	10.581	4.743	993	4.657	2.205	1.768	200	4.173	99,7%
Sfera	17.331	14.350	262	14	16	547	206	101	103	410	0,0%
Consalud S.A.	239.504	334.106	9.470	2.553	539	3.594	2.432	1.563	76	4.071	98,8%
Total isapres abiertas	1.190.506	1.330.938	47.879	18.846	5.335	15.588	9.929	6.339	785	17.053	96,8%
San Lorenzo	1.926	4.537	118	14	0	0	2	0	0	2	0,0%
Fusat Ltda.	17.938	27.173	816	193	29	194	120	2	0	122	95,5%
Chuquicamata	10.667	23.844	681	111	65	68	16	8	0	24	0,0%
Río Blanco	1.665	3.573	103	7	1	0	0	0	0	0	0,0%
Isapre Fundación	12.798	13.262	607	88	9	27	11	36	0	47	0,0%
Ferrosalud	7.889	8.985	205	19	8	230	57	0	23	80	8,7%
Cruz del Norte	1.470	3.167	61	12	0	9	1	8	0	9	0,0%
Total isapres cerradas	54.353	84.541	2.590	443	113	528	207	54	23	284	32,1%
Total sistema	1.244.859	1.415.479	50.469	19.289	5.448	16.116	10.136	6.393	808	17.337	93,4%

Fuente: Superintendencia de Salud, Archivo Maestro de Beneficiarios.

(1) Cotizantes vigentes en el mes.

(2) Cargas vigentes en el mes.

(3) Beneficiarios que tienen incorporado en el contrato la cobertura adicional de enfermedades catastróficas (CAEC).

**CUADRO 2.2.1
COTIZANTES VIGENTES DEL SISTEMA ISAPRE AÑO 2005**

Isapres	Dic/04	Ene.	Feb.	Mar.	Abr.	May.	Jun.	Jul.	Ago.	Sep.	Oct.	Nov.	Dic.	Promedio
Promepart	70.982	72.205	71.575	163.981	164.590	166.170	167.530	167.848	168.925	169.131	170.753	171.721	172.589	71.890
Colmena Golden Cross	162.870	163.479	163.474	22.392	22.344	22.145	21.970	21.620	21.425	21.030	20.911	21.054	21.021	167.516
Normédica	22.347	22.386	22.396	265.253	264.622	266.179	265.689	267.358	267.480	269.623	272.259	272.284	272.487	21.725
ING Salud S.A.	266.412	266.445	265.387	67.011	66.980	67.118	67.254	67.478	67.545	67.064	66.783	66.724	66.691	267.922
Vida Tres	66.798	67.009	66.951	89.370	89.258	89.593	90.439	90.712	91.374	91.916	92.558	92.722	93.119	67.051
Mas Vida	88.863	89.126	89.270	311.291	311.415	310.325	309.766	310.061	311.769	309.356	307.368	307.378	307.764	90.788
Isapre Banmédica	231.705	234.263	235.770	20.345	17.622	17.762	17.230	16.821	16.956	16.443	16.762	17.100	17.331	297.211
Sfera	20.501	20.477	20.372	241.539	241.401	242.177	242.579	248.022	247.188	242.765	239.958	239.950	239.504	17.935
Consalud S.A.	243.131	242.700	241.755	1.181.182	1.178.232	1.181.469	1.182.457	1.189.920	1.192.662	1.187.328	1.187.352	1.188.933	1.190.506	242.462
Total Isapres abiertas	1.173.619	1.178.090	1.176.950	1.181.182	1.178.232	1.181.469	1.182.457	1.189.920	1.192.662	1.187.328	1.187.352	1.188.933	1.190.506	1.184.590
San Lorenzo	1.976	1.974	1.963	1.961	1.957	1.941	1.937	1.930	1.926	1.934	1.936	1.930	1.926	1.943
Fusat Ltda.	18.361	18.338	18.360	18.326	18.313	18.377	18.413	18.449	18.009	18.005	17.962	17.955	17.938	18.204
Chuquicamata	10.342	10.381	10.400	10.428	10.435	10.450	10.474	10.508	10.528	10.584	10.625	10.640	10.667	10.510
Río Blanco	1.602	1.629	1.618	1.629	1.631	1.624	1.661	1.655	1.658	1.675	1.678	1.651	1.665	1.648
Isapre Fundación	12.952	12.945	12.925	12.904	12.901	12.914	12.908	12.870	12.869	12.886	12.855	12.817	12.798	12.883
Ferrosalud	6.504	6.589	6.731	6.803	6.904	7.124	7.285	7.333	7.345	7.500	7.667	7.779	7.889	7.246
Ultrasalud S.A.	5.255	5.151	5.111	5.063	5.030	4.980	4.948							5.047
Cruz del Norte	1.481	1.486	1.480	1.482	1.478	1.475	1.457	1.460	1.459	1.469	1.472	1.470	1.470	1.472
Total Isapres cerradas	58.473	58.493	58.588	58.596	58.649	58.885	59.083	54.205	53.794	54.053	54.195	54.242	54.353	56.428
Total sistema	1.232.092	1.236.583	1.235.538	1.239.778	1.236.881	1.240.354	1.241.540	1.244.125	1.246.456	1.241.381	1.241.547	1.243.175	1.244.859	1.241.018

Fuente: Superintendencia de Salud. Archivo Maestro de Beneficiarios.

**CUADRO 2.2.2
CARGAS VIGENTES DEL SISTEMA ISAPRE AÑO 2005**

Isapres	Dic/04	Ene.	Feb.	Mar.	Abr.	May.	Jun.	Jul.	Ago.	Sep.	Oct.	Nov.	Dic.	Promedio
Promeart	42.650	42.382	41.302	194.728	195.426	196.022	196.901	196.894	197.254	196.894	197.967	198.526	199.069	41.842
Colmena Golden Cross	194.425	194.614	194.305	31.212	31.064	30.800	30.162	29.651	28.846	28.713	29.155	29.098	28.941	196.550
Normédica	31.270	31.176	31.232	285.928	283.699	284.688	283.695	284.699	284.875	287.114	289.091	288.842	288.542	30.004
ING Salud S.A.	287.675	287.319	285.928	69.719	69.608	69.670	69.727	69.724	69.616	68.992	68.643	68.392	68.224	286.125
Vida Tres	69.603	69.839	69.705	95.250	95.267	95.411	95.667	95.803	96.296	96.683	97.168	97.249	97.567	69.322
Mas Vida	95.059	95.127	95.204	309.777	309.383	307.848	305.920	305.354	305.416	303.883	302.076	300.924	300.139	96.058
Isapre Banmédica	265.777	266.368	267.004	15.798	14.545	14.678	14.472	14.358	14.332	13.834	13.897	14.249	14.350	298.674
Siera	16.042	15.939	15.794	345.647	350.400	348.702	346.528	355.699	352.736	344.920	338.588	336.255	334.106	14.687
Consalud S.A.	350.812	349.170	346.847	1.347.138	1.349.392	1.347.819	1.343.072	1.352.182	1.349.371	1.341.033	1.336.585	1.333.535	1.330.938	345.800
Total isapres abiertas	1.353.313	1.351.934	1.347.321	1.347.138	1.349.392	1.347.819	1.343.072	1.352.182	1.349.371	1.341.033	1.336.585	1.333.535	1.330.938	1.344.193
San Lorenzo	4.816	4.552	4.576	4.648	4.554	4.572	4.593	4.586	4.579	4.476	4.541	4.534	4.537	4.562
Fusat Ltda.	27.553	27.447	27.435	27.363	27.251	27.295	27.285	27.317	27.395	27.543	27.298	27.217	27.173	27.335
Chuquicamata	23.761	23.413	23.495	23.681	23.922	23.169	23.125	23.384	23.631	23.113	23.462	23.623	23.844	23.489
Río Blanco	3.569	3.544	3.546	3.576	3.548	3.567	3.621	3.644	3.623	3.579	3.576	3.597	3.573	3.583
Isapre Fundación	13.579	13.568	13.555	13.523	13.541	13.287	13.402	13.379	13.379	13.351	13.326	13.301	13.262	13.406
Ferrosalud	7.943	8.001	8.091	8.168	8.301	8.446	8.549	8.573	8.533	8.636	8.841	8.904	8.985	8.502
Ultrasalud S.A.	8.633	8.499	8.370	8.295	8.281	8.207	8.171	8.171	8.171	8.171	8.171	8.171	8.171	8.304
Cruz del Norte	3.173	3.187	3.180	3.186	3.199	3.192	3.140	3.145	3.137	3.153	3.167	3.167	3.167	3.168
Total isapres cerradas	93.027	92.211	92.248	92.440	92.597	91.735	91.886	84.028	84.277	83.851	84.211	84.343	84.541	88.197
Total sistema	1.446.340	1.444.145	1.439.569	1.439.578	1.441.989	1.439.554	1.434.958	1.436.210	1.433.648	1.424.884	1.420.796	1.417.878	1.415.479	1.432.391

Fuente: Superintendencia de Salud. Archivo Maestro de Beneficiarios.

**CUADRO 2.2.3
BENEFICIARIOS VIGENTES DEL SISTEMA ISAPRE AÑO 2005**

Isapres	Dic/04	Ene.	Feb.	Mar.	Abr.	May.	Jun.	Jul.	Ago.	Sep.	Oct.	Nov.	Dic.	Promedio
Promeart	113.642	114.587	112.877	0	0	0	0	0	0	0	0	0	0	18.955
Colmena Golden Cross	357.295	358.093	357.779	358.709	360.016	362.192	364.431	364.742	366.179	366.025	368.720	370.247	371.658	364.066
Normédica	53.617	53.562	53.628	53.604	53.408	52.945	52.132	51.271	50.271	49.743	50.066	50.152	49.962	51.729
ING Salud S.A.	554.087	553.764	551.315	550.260	548.321	550.867	549.384	552.057	552.355	556.737	561.350	561.126	561.029	554.047
Vida Tres	136.401	136.848	136.656	136.730	136.588	136.788	136.981	137.202	137.161	136.056	135.426	135.116	134.915	136.372
Mas Vida	183.922	184.253	184.474	184.620	184.525	185.004	186.106	186.515	187.670	188.599	189.726	189.971	190.686	186.846
Isapre Banmédica	497.482	500.631	502.774	621.068	620.798	618.173	615.686	615.415	617.185	613.239	609.444	608.302	607.903	595.885
Sfera	36.543	36.416	36.166	36.143	32.167	32.440	31.702	31.179	31.288	30.277	30.659	31.349	31.681	32.622
Consalud S.A.	593.943	591.870	588.602	587.186	591.801	590.879	589.107	603.721	599.924	587.685	578.546	576.205	573.610	588.261
Total isapres abiertas	2.526.932	2.530.024	2.524.271	2.528.320	2.527.624	2.529.288	2.525.529	2.542.102	2.542.033	2.528.361	2.523.937	2.522.468	2.521.444	2.528.783
San Lorenzo	6.782	6.526	6.539	6.609	6.511	6.513	6.530	6.516	6.505	6.410	6.477	6.464	6.463	6.505
Fusat Ltda.	45.914	45.785	45.795	45.689	45.564	45.672	45.698	45.766	45.404	45.548	45.260	45.172	45.111	45.539
Chuquicamata	34.103	33.794	33.895	34.109	34.357	33.619	33.599	33.892	34.159	33.697	34.087	34.263	34.511	33.999
Río Blanco	5.171	5.173	5.164	5.205	5.179	5.191	5.282	5.299	5.281	5.254	5.254	5.248	5.238	5.231
Isapre Fundación	26.531	26.513	26.480	26.427	26.442	26.201	26.310	26.249	26.248	26.237	26.181	26.118	26.060	26.289
Ferrosalud	14.447	14.590	14.822	14.971	15.205	15.570	15.834	15.906	15.878	16.136	16.508	16.683	16.874	15.748
Ultrasalud S.A.	13.888	13.650	13.481	13.358	13.311	13.187	13.119	0	0	0	0	0	0	6.676
Cruz del Norte	4.654	4.673	4.660	4.668	4.677	4.667	4.597	4.605	4.596	4.622	4.639	4.637	4.637	4.640
Total isapres cerradas	151.500	150.704	150.836	151.036	151.246	150.820	150.969	138.233	138.071	137.904	138.406	138.585	138.894	144.625
Total sistema	2.678.432	2.680.728	2.675.107	2.679.356	2.678.870	2.679.908	2.676.498	2.680.335	2.680.104	2.666.265	2.662.343	2.661.053	2.660.338	2.673.409

Fuente: Superintendencia de Salud. Archivo Maestro de Beneficiarios.

**CUADRO 2.3
COTIZANTES Y BENEFICIARIOS POR ISAPRE
NUMERO Y TASAS DE CRECIMIENTO**

Isapres	Cotizantes				Beneficiarios			
	Dic.	Dic.	Variación anual		Dic.	Dic.	Variación anual	
	2004	2005	Número	Porcentaje	2004	2005	Número	Porcentaje
Promepart	70.992	0	-70.992	-100,0%	113.642	0	-113.642	-100,0%
Colmena Golden Cross	162.870	172.589	9.719	6,0%	357.295	371.658	14.363	4,0%
Normédica	22.347	21.021	-1.326	-5,9%	53.617	49.962	-3.655	-6,8%
ING Salud S.A.	266.412	272.487	6.075	2,3%	554.087	561.029	6.942	1,3%
Vida Tres	66.798	66.691	-107	-0,2%	136.401	134.915	-1.486	-1,1%
Mas Vida	88.863	93.119	4.256	4,8%	183.922	190.686	6.764	3,7%
Isapre Banmédica	231.705	307.764	76.059	32,8%	497.482	607.903	110.421	22,2%
Sfera	20.501	17.331	-3.170	-15,5%	36.543	31.681	-4.862	-13,3%
Consalud S.A.	243.131	239.504	-3.627	-1,5%	593.943	573.610	-20.333	-3,4%
Total isapres abiertas	1.173.619	1.190.506	16.887	1,4%	2.526.932	2.521.444	-5.488	-0,2%
San Lorenzo	1.976	1.926	-50	-2,5%	6.792	6.463	-329	-4,8%
Fusat Ltda.	18.361	17.938	-423	-2,3%	45.914	45.111	-803	-1,7%
Chuquicamata	10.342	10.667	325	3,1%	34.103	34.511	408	1,2%
Río Blanco	1.602	1.665	63	3,9%	5.171	5.238	67	1,3%
Isapre Fundación	12.952	12.798	-154	-1,2%	26.531	26.060	-471	-1,8%
Ferrosalud	6.504	7.889	1.385	21,3%	14.447	16.874	2.427	16,8%
Ultrasalud S.A.	5.255	0	-5.255	-100,0%	13.888	0	-13.888	-100,0%
Cruz del Norte	1.481	1.470	-11	-0,7%	4.654	4.637	-17	-0,4%
Total isapres cerradas	58.473	54.353	-4.120	-7,0%	151.500	138.894	-12.606	-8,3%
Total sistema	1.232.092	1.244.859	12.767	1,0%	2.678.432	2.660.338	-18.094	-0,7%

Fuente: Superintendencia de Salud, Archivo Maestro de Beneficiarios.

**CUADRO 2.4.1
COTIZANTES POR RENTA IMPONIBLE, CONDICION PREVISIONAL E ISAPRE EN DICIEMBRE DE 2005**

Isapres	Tramos de renta imponible (en miles de pesos (\$))																	Total dependientes	Independientes	Voluntarios	Pensionados	Total
	001-100	101-150	151-200	201-250	251-300	301-350	351-400	401-500	501-600	601-700	701-800	801-900	900 más de 900	s/cias. (*)								
Colmena Golden Cross	476	877	1.895	2.551	3.994	4.920	5.555	11.600	11.196	10.064	9.166	8.196	64.270	6.210	140.970	6.539	13.144	11.936	172.589			
Normédica	139	184	593	805	1.052	1.045	1.087	2.149	1.986	1.745	1.480	1.324	4.650	1.998	20.237	47	492	245	21.021			
ING Salud S.A.	1.594	3.138	9.518	10.829	12.597	13.665	13.719	25.792	22.144	17.674	14.154	11.354	57.821	18.759	232.758	6.245	19.835	13.649	272.487			
Vida Tres	190	475	1.008	1.033	1.497	1.675	1.929	4.087	3.933	3.472	3.186	2.739	23.395	5.328	53.947	5.688	2.886	4.170	66.691			
Mas Vida	414	547	1.416	1.920	2.797	3.131	3.706	8.104	8.043	7.131	6.348	5.197	27.353	3.796	79.903	4.803	5.242	3.171	93.119			
Isapre Banmédica	2.593	4.664	15.036	14.517	14.415	13.368	13.096	23.677	20.022	16.016	13.220	10.994	65.446	43.954	271.018	13.791	8.301	14.654	307.764			
Sfera	296	677	2.333	1.872	1.482	1.222	900	1.207	630	354	172	94	288	5.654	17.161	56	36	78	17.331			
Consalud S.A.	1.310	2.456	8.076	8.700	10.492	11.173	11.948	23.346	21.530	17.367	13.874	10.792	47.597	17.746	206.407	2.622	7.802	22.673	239.504			
Total isapres abiertas	7.012	13.018	39.875	42.227	48.326	50.199	51.940	99.982	89.484	73.823	61.800	50.690	290.800	103.445	1.022.401	39.791	57.738	70.576	1.190.506			
San Lorenzo	1	1	1	1	4	5	9	22	90	142	230	283	972	4	1.764	4	115	47	1.926			
Fusat Ltda.	87	154	395	507	710	882	837	1.154	936	743	680	640	4.667	684	13.076	104	877	3.881	17.938			
Chuquicamata	7	3	4	18	32	33	31	59	50	91	154	210	7.416	73	8.181	80	1.330	1.076	10.667			
Río Blanco	9	3	7	7	8	8	15	14	17	24	55	126	1.028	73	1.321	5	339	339	1.665			
Isapre Fundación	3	17	25	38	99	152	214	429	599	805	822	538	2.986	82	6.809	39	85	5.865	12.798			
Ferrosalud	63	91	438	776	887	816	665	889	591	305	164	142	226	659	6.712	3	8	1.166	7.889			
Cruz del Norte	1	1	2	7	34	53	139	372	290	211	119	72	138	3	1.442	1	27	27	1.470			
Total isapres cerradas	170	270	872	1.354	1.774	1.949	1.910	2.939	2.573	2.321	2.224	2.011	17.433	1.505	39.305	232	2.415	12.401	54.353			
Total sistema	7.182	13.288	40.747	43.581	50.100	52.148	53.850	102.901	92.057	76.144	63.824	52.701	308.233	104.950	1.061.706	40.023	60.153	82.977	1.244.859			
Distribución porcentual	0,6%	1,1%	3,3%	3,5%	4,0%	4,2%	4,3%	8,3%	7,4%	6,1%	5,1%	4,2%	24,8%	8,4%	85,3%	3,2%	4,8%	6,7%	100,0%			

Fuente: Superintendencia de Salud. Archivo Maestro de Beneficiarios.

(*) Sin renta informada o renta igual a 0.

**CUADRO 2.4.2
DISTRIBUCION PORCENTUAL DE COTIZANTES POR RENTA IMPONIBLE, CONDICION PREVISIONAL E ISAPRE EN DICIEMBRE DE 2004**

Isapres	Total cotizantes																			Total dependientes	Voluntarios	Pensionados	Total
	001 - 100	101 - 150	151 - 200	201 - 250	251 - 300	301 - 350	351 - 400	401 - 500	501 - 600	601 - 700	701 - 800	801 - 900	más de 900	s/cias. (*)									
Colmena Golden Cross	0,3	0,5	1,1	1,5	2,3	2,9	3,2	6,7	6,5	5,8	5,3	4,7	37,2	3,6	81,7	3,8	7,6	6,9	100				
Normédica	0,7	0,9	2,8	3,8	5,0	5,0	5,2	10,2	9,4	8,3	7,0	6,3	22,1	9,5	96,3	0,2	2,3	1,2	100				
ING Salud S.A.	0,6	1,2	3,5	4,0	4,6	5,0	5,0	9,5	8,1	6,5	5,2	4,2	21,2	6,9	85,4	2,3	7,3	5,0	100				
Vida Tres	0,3	0,7	1,5	1,5	2,2	2,5	2,9	6,1	5,9	5,2	4,8	4,1	35,1	8,0	80,9	8,5	4,3	6,3	100				
Mas Vida	0,4	0,6	1,5	2,1	3,0	3,4	4,0	8,7	8,6	7,7	6,8	5,6	29,4	4,1	85,8	5,2	5,6	3,4	100				
Isapre Banmédica	0,8	1,5	4,9	4,7	4,7	4,3	4,3	7,7	6,5	5,2	4,3	3,6	21,3	14,3	88,1	4,5	2,7	4,8	100				
Sfera	1,7	3,9	13,5	10,8	8,6	7,1	5,2	7,0	3,6	2,0	1,0	0,5	1,5	32,6	99,0	0,3	0,2	0,5	100				
Consalud S.A.	0,5	1,0	3,4	3,6	4,4	4,7	5,0	9,7	9,0	7,3	5,8	4,5	19,9	7,4	86,2	1,1	3,3	9,5	100				
Total isapres abiertas	0,6	1,1	3,3	3,5	4,1	4,2	4,4	8,4	7,5	6,2	5,2	4,3	24,4	8,7	85,9	3,3	4,8	4,8	5,9	100			
San Lorenzo	0,0	0,1	0,1	0,1	0,2	0,3	0,5	1,1	4,7	7,4	11,9	14,7	50,5	0,2	91,6	0,0	6,0	2,4	100				
Fusat Ltda.	0,5	0,9	2,2	2,8	4,0	4,9	4,7	6,4	5,2	4,1	3,8	3,6	26,0	3,8	72,9	0,6	4,9	21,6	100				
Chuquicamata	0,1	0,0	0,0	0,2	0,3	0,3	0,3	0,6	0,5	0,9	1,4	2,0	69,5	0,7	76,7	0,7	12,5	10,1	100				
Río Blanco	0,5	0,2	0,4	0,4	0,5	0,5	0,9	0,8	1,0	1,4	3,3	7,6	61,7	0,0	79,3	0,3	0,0	20,4	100				
Isapre Fundación	0,0	0,1	0,2	0,3	0,8	1,2	1,7	3,4	4,7	6,3	6,4	4,2	23,3	0,6	53,2	0,3	0,7	45,8	100				
Ferrosalud	0,8	1,2	5,6	9,8	11,2	10,3	8,4	11,3	7,5	3,9	2,1	1,8	2,9	8,4	85,1	0,0	0,1	14,8	100				
Cruz del Norte	0,1	0,1	0,1	0,5	2,3	3,6	9,5	25,3	19,7	14,4	8,1	4,9	9,4	0,2	98,1	0,1	0,0	1,8	100				
Total isapres cerradas	0,3	0,5	1,6	2,5	3,3	3,6	3,5	5,4	4,7	4,3	4,1	3,7	32,1	2,8	72,3	0,4	4,4	4,4	22,8	100			
Total sistema	0,6	1,1	3,3	3,5	4,0	4,2	4,3	8,3	7,4	6,1	5,1	4,2	24,8	8,4	85,3	3,2	4,8	6,7	6,7	100			

Distribución porcentual
Fuente: Superintendencia de Salud, Archivo Maestro de Beneficiarios.

(*) Sin renta informada o renta igual a 0.

**CUADRO 2.5.1
COTIZANTES POR REGION E ISAPRE EN DICIEMBRE DE 2005**

Isapres	Regiones												Distrib. geográfica			
	I	II	III	IV	V	VI	VII	VIII	IX	X	XI	XII	RM	Total	C. matriz	Regiones
Colmena Golden Cross	4.061	6.082	1.373	2.712	8.911	4.172	9.000	6.530	4.429	7.168	736	1.873	115.542	172.589	66,9%	33,1%
Normédica	1.623	16.405	1.358	1.403	36	6	3	16	4	2	1		164	21.021	78,0%	22,0%
ING Salud S.A.	7.571	5.222	1.284	3.250	22.722	9.359	6.157	14.213	8.760	12.059	1.470	2.168	178.252	272.487	65,4%	34,6%
Vida Tres	58	58	20	63	8.142	177	961	4.914	3.323	5.894	16	19	43.046	66.691	64,5%	35,5%
Mas Vida	2.336	5.332	2.907	2.210	7.733	6.720	3.022	22.759	6.318	12.762	626	2.953	17.441	93.119	24,4%	75,6%
Isapre Banmédica	5.582	5.455	3.678	6.784	17.040	5.408	6.842	13.172	5.257	6.907	757	2.218	228.664	307.764	74,3%	25,7%
Sfera	5	5	2	720	4.340	1.195	1.058	484	1.070	917	4	5	7.526	17.331	43,4%	56,6%
Consalud S.A.	13.908	10.463	2.479	4.072	20.234	4.790	4.837	20.549	6.247	14.015	1.061	4.667	132.182	239.504	55,2%	44,8%
Total Isapres abiertas	35.144	49.022	13.101	21.214	89.158	31.827	31.880	82.637	35.408	59.724	4.671	13.903	722.817	1.190.506	62,5%	37,5%
San Lorenzo		6	1.627	253	12	1	1						26	1.926	84,5%	15,5%
Fusat Ltda.	2	5	3	23	157	17.287	39	14	7	2			399	17.938	96,4%	3,6%
Chuquicamata	104	10.027	26	69	49	7	4	15	5	1		2	358	10.667	94,0%	6,0%
Río Blanco	1	2	2	24	1.432	24	6	13					161	1.665	86,0%	14,0%
Isapre Fundación	189	153	118	356	1.320	412	474	980	642	670	79	103	7.302	12.798	57,1%	42,9%
Ferrosalud	1		1	7	1.010	81	129	1.151	767	9			4.733	7.889	60,0%	40,0%
Cruz del Norte	5	1.456	3	3	1			1					1	1.470	99,0%	1,0%
Total Isapres cerradas	302	11.649	1.780	735	3.981	17.812	653	2.174	1.421	682	79	105	12.980	54.353	80,7%	19,3%
Total sistema	35.446	60.671	14.881	21.949	93.139	49.639	32.533	84.811	36.829	60.406	4.750	14.008	735.797	1.244.859	63,3%	36,7%
Distribución porcentual	2,8%	4,9%	1,2%	1,8%	7,5%	4,0%	2,6%	6,8%	3,0%	4,9%	0,4%	1,1%	59,1%	100,0%		

Fuente: Superintendencia de Salud, Archivo Maestro de Beneficiarios.

(*) Información que presenta error en campo región.

**CUADRO 2.5.2
CARGAS POR REGION E ISAPRE EN DICIEMBRE DE 2005**

Isapres	Regiones													Total
	I	II	III	IV	V	VI	VII	VIII	IX	X	XI	XII	RM	
Colmena Golden Cross	5.135	7.888	1.694	3.611	10.126	5.326	9.104	7.054	5.088	8.322	789	1.672	133.260	199.069
Normedica	2.269	22.427	1.875	2.092	47	4	7	18	4	5			193	28.941
ING Salud S.A.	8.750	6.364	1.713	4.046	25.648	11.147	6.809	15.985	9.133	11.211	1.442	1.765	184.529	288.542
Vida Tres	67	91	25	91	8.458	181	947	5.009	3.506	5.892	23	27	43.907	68.224
Mas Vida	2.640	5.774	3.490	2.596	8.069	6.970	3.163	22.883	6.833	13.624	709	2.786	18.030	97.567
Isapre Banmédica	7.515	8.063	6.792	8.053	14.910	6.781	7.663	16.529	5.686	7.229	994	2.196	207.728	300.139
Sfera	6	3		726	3.022	1.285	752	434	751	611	3	7	6.750	14.350
Consalud S.A.	18.791	19.054	4.991	7.483	31.142	7.276	7.519	31.179	7.889	17.384	1.447	6.087	173.864	334.106
Total Isapres abiertas	45.173	69.664	20.580	28.698	101.422	38.970	35.964	99.091	38.890	64.278	5.407	14.540	768.261	1.330.938
San Lorenzo		9	3.873	602	25	2	1						25	4.537
Fusat Ltda.	4	5	7	18	185	26.351	54	20	13	4			512	27.173
Chuquicamata	218	22.585	74	163	105	11	6	31	8	2		6	635	23.844
Río Blanco	1	6	4	53	3.214	46	10	26					213	3.573
Isapre Fundación	263	217	181	416	1.423	500	532	1.059	707	868	143	154	6.799	13.262
Ferrosalud				3	1.082	123	182	1.453	883	10			5.249	8.985
Cruz del Norte	8	3.149	4	4	1								1	3.167
Total Isapres cerradas	494	25.971	4.143	1.259	6.035	27.033	785	2.589	1.611	884	143	160	13.434	84.541
Total sistema	45.667	95.635	24.723	29.957	107.457	66.003	36.749	101.680	40.501	65.162	5.550	14.700	781.695	1.415.479
Distribución porcentual	3,2%	6,8%	1,7%	2,1%	7,6%	4,7%	2,6%	7,2%	2,9%	4,6%	0,4%	1,0%	55,2%	100,0%

Fuente: Superintendencia de Salud, Archivo Maestro de Beneficiarios.

(*) Información que presenta error en el campo región.

**CUADRO 2.5.3
BENEFICIARIOS POR REGION E ISAPRE EN DICIEMBRE DE 2005**

Isapres	Regiones												Total	
	I	II	III	IV	V	VI	VII	VIII	IX	X	XI	XII		RM
Colmena Golden Cross	9.196	13.970	3.067	6.323	19.037	9.498	18.104	13.584	9.517	15.490	1.525	3.545	248.802	371.658
Normédica	3.892	38.832	3.233	3.495	83	10	10	34	8	7	1	0	357	49.962
ING Salud S.A.	16.321	11.586	2.997	7.296	48.370	20.506	12.966	30.198	17.893	23.270	2.912	3.933	362.781	561.029
Vida Tres	125	149	45	154	16.600	358	1.908	9.923	6.829	11.786	39	46	86.953	134.915
Mas Vida	4.976	11.106	6.397	4.806	15.802	13.690	6.185	45.642	13.151	26.386	1.335	5.739	35.471	190.686
Isapre Banmédica	13.097	13.518	10.470	14.837	31.950	12.189	14.505	29.701	10.943	14.136	1.751	4.414	436.392	607.903
Sfera	11	8	2	1.446	7.362	2.480	1.810	918	1.821	1.528	7	12	14.276	31.681
Consalud S.A.	32.699	29.517	7.470	11.555	51.376	12.066	12.356	51.728	14.136	31.399	2.508	10.754	306.046	573.610
Total Isapres abiertas	80.317	118.686	33.681	49.912	190.580	70.797	67.844	181.728	74.298	124.002	10.078	28.443	1.491.078	2.521.444
San Lorenzo	0	15	5.500	855	37	3	2	0	0	0	0	0	51	6.463
Fusat Ltda.	6	10	10	41	342	43.638	93	34	20	6	0	0	911	45.111
Chuquicamata	322	32.612	100	232	154	18	10	46	13	3	0	8	993	34.511
Río Blanco	2	8	6	77	4.646	70	16	39	0	0	0	0	374	5.238
Isapre Fundación	452	370	299	772	2.743	912	1.006	2.039	1.349	1.538	222	257	14.101	26.060
Ferrosalud	1	0	1	10	2.092	204	311	2.604	1.650	19	0	0	9.982	16.874
Cruz del Norte	13	4.605	7	7	2	0	0	1	0	0	0	0	2	4.637
Total Isapres cerradas	796	37.620	5.923	1.994	10.016	44.845	1.438	4.763	3.032	1.566	222	265	26.414	138.894
Total sistema	81.113	156.306	39.604	51.906	200.596	115.642	69.282	186.491	77.330	125.568	10.300	28.708	1.517.492	2.660.338
Distribución porcentual	3,0%	5,9%	1,5%	2,0%	7,5%	4,3%	2,6%	7,0%	2,9%	4,7%	0,4%	1,1%	57,0%	100,0%

Fuente: Superintendencia de Salud, Archivo Maestro de Beneficiarios.

(*) Información que presenta error en campo región.

**CUADRO 2.6.1
PARTICIPACION COTIZANTES Y BENEFICIARIOS POR ISAPRE (*)
DICIEMBRE DE 2005**

Isapres	Cotizantes		Beneficiarios	
	Número	Porcentaje	Número	Porcentaje
Colmena Golden Cross	172.589	14,5%	371.658	14,7%
Normédica	21.021	1,8%	49.962	2,0%
ING Salud S.A.	272.487	22,9%	561.029	22,3%
Vida Tres	66.691	5,6%	134.915	5,4%
Mas Vida	93.119	7,8%	190.686	7,6%
Isapre Banmédica	307.764	25,9%	607.903	24,1%
Sfera	17.331	1,5%	31.681	1,3%
Consalud S.A.	239.504	20,1%	573.610	22,7%
Total isapres abiertas	1.190.506	95,6%	2.521.444	94,8%
San Lorenzo	1.926	3,5%	6.463	4,7%
Fusat Ltda.	17.938	33,0%	45.111	32,5%
Chuquicamata	10.667	19,6%	34.511	24,8%
Río Blanco	1.665	3,1%	5.238	3,8%
Isapre Fundación	12.798	23,5%	26.060	18,8%
Ferrosalud	7.889	14,5%	16.874	12,1%
Cruz del Norte	1.470	2,7%	4.637	3,3%
Total isapres cerradas	54.353	4,4%	138.894	5,2%
Total sistema	1.244.859	100%	2.660.338	100%

Fuente: Superintendencia de Salud, Archivo Maestro de Beneficiarios.

(*) La participación es de cada isapre en relación a su mercado.

**CUADRO 2.6.2
PARTICIPACION COTIZANTES Y BENEFICIARIOS POR ISAPRE CON PROPIETARIOS EN COMUN (*)
DICIEMBRE DE 2005**

Isapres	Cotizantes		Beneficiarios	
	Número	Porcentaje	Número	Porcentaje
Colmena Golden Cross	172.589	14,5%	371.658	14,7%
Normédica	21.021	1,8%	49.962	2,0%
ING Salud S.A.	272.487	22,9%	561.029	22,3%
Vida Tres		0,0%		
Mas Vida	93.119	7,8%	190.686	7,6%
Isapre Banmédica	374.455	31,5%	742.818	29,5%
Sfera	17.331	1,5%	31.681	1,3%
Consalud S.A.	239.504	20,1%	573.610	22,7%
Total isapres abiertas	1.190.506	95,6%	2.521.444	94,8%
San Lorenzo	1.926	3,5%	6.463	4,7%
Fusat Ltda.	17.938	33,0%	45.111	32,5%
Chuquicamata	10.667	19,6%	34.511	24,8%
Río Blanco	1.665	3,1%	5.238	3,8%
Isapre Fundación	12.798	23,5%	26.060	18,8%
Ferrosalud	7.889	14,5%	16.874	12,1%
Cruz del Norte	1.470	2,7%	4.637	3,3%
Total isapres cerradas	54.353	4,4%	138.894	5,2%
Total sistema	1.244.859	100%	2.660.338	100%

Fuente: Superintendencia de Salud, Archivo Maestro de Beneficiarios.

(*) La participación es de cada isapre en relación a su mercado.

**CUADRO 2.7.1
BENEFICIARIOS POR CONDICION PREVISIONAL DEL COTIZANTE E ISAPRE
EN DICIEMBRE DE 2005**

Isapres	Depen- dientes	Indepen- dientes	Volun- tarios	Pensio- nados	Total
Colmena Golden Cross	310.288	15.151	25.550	20.669	371.658
Normédica	48.602	91	913	356	49.962
ING Salud S.A.	486.398	13.317	38.845	22.469	561.029
Vida Tres	110.919	11.956	5.329	6.711	134.915
Mas Vida	166.781	9.630	9.409	4.866	190.686
Isapre Banmédica	536.518	31.133	16.409	23.843	607.903
Sfera	31.316	139	73	153	31.681
Consalud S.A.	507.073	6.956	18.005	41.576	573.610
Total isapres abiertas	2.197.895	88.373	114.533	120.643	2.521.444
San Lorenzo	6.088	0	288	87	6.463
Fusat Ltda.	34.779	196	1.487	8.649	45.111
Chuquicamata	30.095	239	1.653	2.524	34.511
Río Blanco	4.466	5	0	767	5.238
Isapre Fundación	17.243	59	170	8.588	26.060
Ferrosalud	14.585	4	15	2.270	16.874
Cruz del Norte	4.581	2	0	54	4.637
Total isapres cerradas	111.837	505	3.613	22.939	138.894
Total sistema	2.309.732	88.878	118.146	143.582	2.660.338
Distribución porcentual	86,8%	3,3%	4,4%	5,4%	100,0%

Fuente: Superintendencia de Salud, Archivo Maestro de Beneficiarios.

**CUADRO 2.7.2
DISTRIBUCION PORCENTUAL DE BENEFICIARIOS
POR CONDICION PREVISIONAL DEL COTIZANTE E ISAPRE
EN DICIEMBRE DE 2005**

Isapres	Depen- dientes	Indepen- dientes	Volun- tarios	Pensio- nados	Total
Colmena Golden Cross	83,5	4,1	6,9	5,6	100,0
Normédica	97,3	0,2	1,8	0,7	100,0
ING Salud S.A.	86,7	2,4	6,9	4,0	100,0
Vida Tres	82,2	8,9	3,9	5,0	100,0
Mas Vida	87,5	5,1	4,9	2,6	100,0
Isapre Banmédica	88,3	5,1	2,7	3,9	100,0
Sfera	98,8	0,4	0,2	0,5	100,0
Consalud S.A.	88,4	1,2	3,1	7,2	100,0
Total isapres abiertas	87,2	3,5	4,5	4,8	100,0
San Lorenzo	94,2	0,0	4,5	1,3	100,0
Fusat Ltda.	77,1	0,4	3,3	19,2	100,0
Chuquicamata	87,2	0,7	4,8	7,3	100,0
Río Blanco	85,3	0,1	0,0	14,6	100,0
Isapre Fundación	66,2	0,2	0,7	33,0	100,0
Ferrosalud	86,4	0,0	0,1	13,5	100,0
Cruz del Norte	98,8	0,0	0,0	1,2	100,0
Total isapres cerradas	80,5	0,4	2,6	16,5	100,0
Total sistema	86,8	3,3	4,4	5,4	100,0

Fuente: Superintendencia de Salud, Archivo Maestro de Beneficiarios.

**CUADRO 2.8.1
COTIZANTES SEXO MASCULINO POR EDAD E ISAPRE EN DICIEMBRE DE 2005**

Isapres	Rangos de edad														Sin Edad (*)	Total
	0 - 19	20 - 24	25 - 29	30 - 34	35 - 39	40 - 44	45 - 49	50 - 54	55 - 59	60 - 64	65 - 69	70 - 74	75 - 79	80-84 + de 84		
Colmena Golden Cross	119	2.162	12.072	18.534	15.938	13.665	11.512	9.125	7.301	5.464	2.974	1.573	948	368	189	101.944
Normédica	101	1.199	2.213	2.778	2.421	2.253	1.782	1.280	833	388	164	73	31	15	6	15.537
ING Salud S.A.	952	9.287	22.252	30.332	26.180	22.707	18.302	13.209	10.233	6.452	2.773	1.666	873	388	118	165.724
Vida Tres	57	840	3.725	6.629	6.505	5.664	4.442	3.202	2.716	1.901	1.154	807	462	177	63	38.344
Mas Vida	180	1.290	6.428	10.544	9.863	8.826	6.571	4.571	2.441	1.338	618	347	231	91	46	53.385
Isapre Banmédica	3.968	27.703	29.654	31.583	27.830	25.620	19.130	13.752	10.559	7.440	3.869	2.395	1.634	785	364	206.286
Sfera	137	1.674	2.028	1.884	1.509	1.462	1.293	953	579	170	45	18	11	3	2	11.768
Consalud S.A.	1.189	10.292	20.230	26.568	26.099	27.233	22.772	17.661	13.191	8.400	4.283	2.904	1.542	576	290	183.230
Total Isapres abiertas	6.703	54.447	98.602	128.852	116.345	107.430	85.804	63.753	47.853	31.553	15.880	9.783	5.732	2.403	1.078	776.218
San Lorenzo	1	1	29	92	98	211	406	446	300	111	29	7	6	1	0	1.737
Fusat Ltda.	31	541	1.263	1.491	1.255	1.419	1.224	1.874	1.906	1.358	685	286	108	28	13	13.482
Chuquicamata	251	36	340	461	908	1.572	1.598	1.560	1.223	662	217	53	28	5	2	8.916
Río Blanco	11	7	77	149	180	169	160	243	275	156	51	16	7	2	1	1.493
Isapre Fundación	25	55	190	360	567	569	511	597	1.043	1.032	504	440	530	358	287	7.055
Ferrosalud	307	307	402	525	582	692	460	409	696	445	255	108	34	5	2	4.947
Cruz del Norte	34	34	106	167	159	243	232	198	122	80	21	8	2	5	2	1.372
Total Isapres cerradas	318	981	2.407	3.245	3.749	4.875	4.591	5.327	5.565	3.844	1.762	918	715	399	305	39.002
Total sistema	7.021	55.428	101.009	132.097	120.094	112.305	90.395	69.080	53.418	35.397	17.642	10.701	6.447	2.802	1.383	815.220
Distribución porcentual	0,9%	6,8%	12,4%	16,2%	14,7%	13,8%	11,1%	8,5%	6,6%	4,3%	2,2%	1,3%	0,8%	0,3%	0,2%	100,0%

Fuente: Superintendencia de Salud, Archivo Maestro de Beneficiarios.
(*) Son aquellos datos que no presentan información en el campo edad.

**CUADRO 2.8.2
CARGAS SEXO MASCULINO POR EDAD E ISAPRE EN DICIEMBRE DE 2005**

Isapres	Rangos de edad														Sin Edad (*)	Total
	0 - 19	20 - 24	25 - 29	30 - 34	35 - 39	40 - 44	45 - 49	50 - 54	55 - 59	60 - 64	65 - 69	70 - 74	75 - 79	80-84		
Colmena Golden Cross	63.572	11.426	4.248	1.110	361	235	237	220	203	162	100	78	62	33	16	82.063
Normédica	9.806	948	179	21	10	6	9	6	5	3	2	1	2	3		11.001
ING Salud S.A.	95.294	14.016	5.310	1.290	693	634	613	565	454	337	136	76	71	38	28	119.555
Vida Tres	22.749	3.674	1.427	369	175	128	112	99	109	74	70	64	57	37	21	29.165
Mas Vida	36.144	4.492	1.169	101	54	73	58	40	22	16	3	13	15	16	6	42.222
Isapre Banmédica	99.916	14.230	5.063	1.268	600	472	423	353	306	247	157	108	85	55	47	123.330
Sfera	4.930	449	108	21	15	16	13	10	1	1	1	1		1		5.566
Consalud S.A.	101.084	18.508	5.800	692	173	109	139	131	116	47	12	33	56	54	46	127.000
Total Isapres abiertas	433.495	67.743	23.304	4.872	2.081	1.673	1.604	1.424	1.216	887	480	374	348	237	164	539.902
San Lorenzo	1.081	348	16	4	2						1	2	3	3	1	1.461
Fusat Ltda.	6.982	1.702	621	76	14	9	7	3	4	1	4	8	18	13	8	9.470
Chuquicamata	6.457	1.321	104	35	10	3	4	2	1	1	7	26	25	21	21	8.038
Río Blanco	951	216	2	4		1						2	3	3	4	1.186
Isapre Fundación	3.481	868	296	83	18	7	18	10	3	2	3	4	6	4	5	4.808
Ferrosalud	2.796	311	61	12	4	10	5	4	4		1					3.208
Cruz del Norte	991	119	1	3								1				1.115
Total Isapres cerradas	22.739	4.885	1.101	217	48	30	34	19	12	4	16	43	55	44	39	29.286
Total sistema	456.234	72.628	24.405	5.089	2.129	1.703	1.638	1.443	1.228	891	496	417	403	281	203	569.188
Distribución porcentual	80,2%	12,8%	4,3%	0,9%	0,4%	0,3%	0,3%	0,3%	0,2%	0,2%	0,1%	0,1%	0,1%	0,0%	0,0%	100,0%

Fuente: Superintendencia de Salud, Archivo Maestro de Beneficiarios.
(*) Son aquellos datos que no presentan información en el campo edad.

**CUADRO 2.8.3
BENEFICIARIOS SEXO MASCULINO POR EDAD E ISAPRE EN DICIEMBRE DE 2005**

Isapres	Rangos de edad														Sin Edad (*)	Total	
	0 - 19	20 - 24	25 - 29	30 - 34	35 - 39	40 - 44	45 - 49	50 - 54	55 - 59	60 - 64	65 - 69	70 - 74	75 - 79	80-84 + de 84			
Colmena Golden Cross	63.691	13.588	16.320	19.644	16.299	13.900	11.749	9.345	7.504	5.626	3.074	1.651	1.010	401	205	0	184.007
Normédica	9.907	2.147	2.392	2.799	2.431	2.259	1.791	1.286	838	391	166	74	33	18	6	0	26.538
ING Salud S.A.	96.246	23.303	27.562	31.622	26.873	23.341	18.915	13.774	10.687	6.789	2.909	1.742	944	426	146	0	285.279
Vida Tres	22.806	4.514	5.152	6.998	6.680	5.792	4.554	3.301	2.825	1.975	1.224	871	519	214	84	0	67.509
Mas Vida	36.324	5.782	7.597	10.645	9.917	8.899	6.629	4.611	2.463	1.354	621	360	246	107	52	0	95.607
Isapre Banmédica	103.884	41.933	34.717	32.851	28.430	26.092	19.553	14.105	10.865	7.687	4.026	2.503	1.719	840	411	0	329.616
Sfera	5.067	2.123	2.136	1.905	1.524	1.478	1.306	963	580	171	45	19	11	4	2	0	17.334
Consalud S.A.	102.273	28.800	26.030	27.260	26.272	27.342	22.911	17.792	13.307	8.447	4.295	2.937	1.598	630	336	0	310.230
Total Isapres abiertas	440.198	122.190	121.906	133.724	118.426	109.103	87.408	65.177	49.069	32.440	16.360	10.157	6.080	2.640	1.242	0	1.316.120
San Lorenzo	1.081	349	45	96	100	211	406	446	300	111	30	9	9	4	1	0	3.198
Fusat Ltda.	7.013	2.243	1.884	1.567	1.269	1.428	1.231	1.877	1.910	1.359	689	294	126	41	21	0	22.952
Chuquicamata	6.708	1.357	444	496	918	1.575	1.602	1.562	1.224	663	224	79	53	26	23	0	16.954
Río Blanco	951	223	79	153	180	170	160	243	275	156	51	18	10	5	5	0	2.679
Isapre Fundación	3.492	923	486	443	585	576	529	607	1.046	1.034	507	444	536	362	292	1	11.863
Ferrosalud	2.821	618	463	537	586	702	465	413	700	445	256	108	34	5	2	0	8.155
Cruz del Norte	991	153	107	170	159	243	232	198	122	80	21	9	2	0	0	0	2.487
Total Isapres cerradas	23.057	5.866	3.508	3.462	3.797	4.905	4.625	5.346	5.577	3.848	1.778	961	770	443	344	1	68.288
Total sistema	463.255	128.056	125.414	137.186	122.223	114.008	92.033	70.523	54.646	36.288	18.138	11.118	6.850	3.083	1.586	1	1.384.408
Distribución porcentual	33,5%	9,2%	9,1%	9,9%	8,8%	8,2%	6,6%	5,1%	3,9%	2,6%	1,3%	0,8%	0,5%	0,2%	0,1%	0,0%	100,0%

Fonte: Superintendencia de Salud, Archivo Maestro de Beneficiarios.
(*) Son aquellos datos que no presentan información en el campo edad.

**CUADRO 2.9.1
COTIZANTES SEXO FEMENINO POR EDAD E ISAPRE EN DICIEMBRE DE 2005**

Isapres	Rangos de edad													Total		
	0 - 19	20 - 24	25 - 29	30 - 34	35 - 39	40 - 44	45 - 49	50 - 54	55 - 59	60 - 64	65 - 69	70 - 74	75 - 79		80-84 + de 84	
Colmena Golden Cross	98	1.726	10.419	13.983	9.617	8.131	7.619	6.585	5.024	3.296	1.840	1.053	709	350	195	70.645
Normédica	34	255	751	1.004	745	707	638	575	432	202	85	37	13	4	2	5.484
ING Salud S.A.	491	4.264	14.248	18.811	15.802	14.593	13.147	9.882	7.000	4.291	2.076	1.203	562	285	108	106.763
Vida Tres	48	519	3.241	5.441	4.582	3.853	3.033	2.425	1.992	1.436	719	566	303	130	59	28.347
Mas Vida	156	604	4.680	8.170	7.133	6.253	4.886	3.756	2.065	1.042	414	258	173	84	60	39.734
Isapre Banmédica	336	4.356	12.969	16.864	14.728	13.643	10.818	9.141	7.269	5.178	2.600	1.605	1.082	492	397	101.478
Sfera	27	601	983	1.071	902	725	550	419	199	52	23	7	4			5.563
Consalud S.A.	418	2.258	6.154	7.437	6.828	7.355	7.061	6.591	5.149	2.670	1.843	1.187	749	351	223	56.274
Total Isapres abiertas	1.608	14.583	53.445	72.781	60.337	55.260	47.752	39.374	29.130	18.167	9.600	5.916	3.595	1.696	1.044	414.288
San Lorenzo		1	8	21	18	29	27	42	26	12	4	1				189
Fusat Ltda.	14	126	484	647	602	569	512	570	422	269	104	54	35	31	17	4.456
Chuquicamata	259	52	211	167	153	197	173	232	156	97	17	15	6	7	9	1.751
Río Blanco	3		17	21	21	23	26	33	19	8		1				172
Isapre Fundación	7	60	160	378	500	379	333	470	705	555	378	431	494	437	456	5.743
Ferrosalud	14	162	382	489	466	436	363	268	225	84	31	10	9	3		2.942
Cruz del Norte		7	6	18	8	19	12	10	11	5	1	1				98
Total Isapres cerradas	297	408	1.268	1.741	1.768	1.652	1.446	1.625	1.564	1.030	535	513	544	478	482	15.351
Total sistema	1.905	14.991	54.713	74.522	62.105	56.912	49.198	40.999	30.694	19.197	10.135	6.429	4.139	2.174	1.526	429.639
Distribución porcentual	0,4%	3,5%	12,7%	17,3%	14,5%	13,2%	11,5%	9,5%	7,1%	4,5%	2,4%	1,5%	1,0%	0,5%	0,4%	100,0%

Fuente: Superintendencia de Salud. Archivo Maestro de Beneficiarios.

(*) Son aquellos datos que no presentan información en el campo edad.

**CUADRO 2.9.2
CARGAS SEXO FEMENINO POR EDAD E ISAPRE EN DICIEMBRE DE 2005**

Isapres	Rangos de edad													Total		
	0 - 19	20 - 24	25 - 29	30 - 34	35 - 39	40 - 44	45 - 49	50 - 54	55 - 59	60 - 64	65 - 69	70 - 74	75 - 79		80-84 + de 84	
Colmena Golden Cross	60.853	11.653	6.809	6.138	5.716	5.859	5.626	4.468	3.819	2.741	1.502	758	474	201	163	116.780
Normédica	9.585	1.172	1.053	1.264	1.366	1.267	918	634	310	141	57	16	15	5	9	17.812
ING Salud S.A.	91.454	14.991	8.809	8.627	9.189	9.675	8.416	6.462	4.865	2.952	1.440	804	522	237	178	168.621
Vida Tres	21.091	3.517	2.079	1.878	2.038	2.083	1.723	1.247	1.087	821	573	416	265	138	83	39.039
Mas Vida	33.594	4.805	2.525	2.925	3.167	2.957	2.124	1.370	776	449	227	117	107	57	37	55.237
Isapre Banmédica	94.283	15.075	8.721	8.936	10.031	10.907	8.847	6.348	4.982	3.451	1.955	1.361	951	469	405	176.722
Sfera	4.967	658	420	481	527	616	504	327	199	52	21	2	2	1	1	8.778
Consalud S.A.	96.029	19.141	11.443	11.551	13.497	15.200	13.377	9.865	7.048	4.101	2.376	1.505	993	538	442	207.106
Total isapres abiertas	411.856	71.012	41.859	41.800	45.531	48.564	41.535	30.721	23.086	14.708	8.151	4.979	3.329	1.646	1.318	790.095
San Lorenzo	1.156	355	56	70	131	301	359	310	157	66	28	15	28	24	20	3.076
Fusat Ltda.	6.725	1.786	918	702	763	889	1.215	1.458	1.294	839	427	229	213	108	100	17.666
Chuquicamata	6.567	1.556	289	518	984	1.422	1.430	1.185	780	393	196	157	150	98	81	15.806
Río Blanco	918	225	75	120	131	161	199	183	171	73	51	21	21	17	21	2.387
Isapre Fundación	3.275	831	336	255	270	335	397	528	577	459	339	275	283	182	112	8.454
Ferrosalud	2.777	403	203	233	310	320	298	356	454	231	107	40	14	7	3	5.756
Cruz del Norte	976	126	90	115	144	182	152	129	75	29	13	12	5	4		2.052
Total isapres cerradas	22.394	5.282	1.967	2.013	2.733	3.610	4.050	4.149	3.508	2.090	1.161	749	714	440	337	55.197
Total sistema	434.250	76.294	43.826	43.813	48.264	52.174	45.585	34.870	26.594	16.798	9.312	5.728	4.043	2.086	1.655	845.292
Distribución porcentual	51,4%	9,0%	5,2%	5,2%	5,7%	6,2%	5,4%	4,1%	3,1%	2,0%	1,1%	0,7%	0,5%	0,2%	0,2%	100,0%

Fuente: Superintendencia de Salud, Archivo Maestro de Beneficiarios.

(*) Son aquellos datos que no presentan información en el campo edad.

**CUADRO 2.9.3
BENEFICIARIOS SEXO FEMENINO POR EDAD E ISAPRE EN DICIEMBRE DE 2005**

Isapres	Rangos de edad													Total		
	0 - 19	20 - 24	25 - 29	30 - 34	35 - 39	40 - 44	45 - 49	50 - 54	55 - 59	60 - 64	65 - 69	70 - 74	75 - 79		80-84 + de 84	
Colmena Golden Cross	60.951	13.379	17.228	20.121	15.333	13.990	13.245	11.053	8.843	6.037	3.342	1.811	1.183	551	358	187.425
Normédica	9.619	1.427	1.804	2.268	2.111	1.974	1.556	1.209	742	343	142	53	28	9	11	23.296
ING Salud S.A.	91.945	19.255	23.057	27.438	24.991	24.268	21.563	16.344	11.865	7.243	3.516	2.007	1.084	522	286	275.384
Vida Tres	21.139	4.036	5.320	7.319	6.620	5.936	4.756	3.672	3.079	2.257	1.292	982	568	268	142	67.386
Mas Vida	33.750	5.409	7.205	11.095	10.300	9.210	7.010	5.126	2.841	1.491	641	375	280	141	97	94.971
Isapre Banmédica	94.619	19.431	21.690	25.800	24.759	24.550	19.665	15.489	12.251	8.629	4.555	2.966	2.033	961	802	278.200
Sfera	4.994	1.259	1.403	1.552	1.429	1.341	1.054	746	398	104	44	9	6	1	1	14.341
Consalud S.A.	96.447	21.399	17.597	18.988	20.325	22.555	20.438	16.456	12.197	6.771	4.219	2.692	1.742	889	665	263.380
Total Isapres abiertas	413.464	85.595	95.504	114.581	105.868	103.824	89.287	70.095	52.216	32.875	17.751	10.895	6.924	3.342	2.362	1.204.383
San Lorenzo	1.156	356	64	91	149	330	386	352	183	78	32	16	28	24	20	3.265
Fusat Ltda.	6.739	1.912	1.402	1.349	1.365	1.458	1.727	2.028	1.716	1.108	531	283	248	139	117	22.122
Chuquicamata	6.826	1.608	500	685	1.137	1.619	1.603	1.417	936	490	213	172	156	105	90	17.557
Río Blanco	921	225	92	141	152	184	225	216	190	81	51	22	21	17	21	2.559
Isapre Fundación	3.282	891	496	633	770	714	730	998	1.282	1.014	717	706	777	619	568	14.197
Ferrosalud	2.791	565	585	722	776	756	661	624	679	315	138	50	23	10	3	8.698
Cruz del Norte	976	133	96	133	152	201	164	139	86	34	14	13	5	4	0	2.150
Total Isapres cerradas	22.691	5.690	3.235	3.754	4.501	5.262	5.496	5.774	5.072	3.120	1.696	1.262	1.258	918	819	70.548
Total sistema	436.155	91.285	98.539	118.335	110.369	109.086	94.783	75.869	57.288	35.995	19.447	12.157	8.182	4.260	3.181	1.274.931
Distribución porcentual	34,2%	7,2%	7,7%	9,3%	8,7%	8,6%	7,4%	6,0%	4,5%	2,8%	1,5%	1,0%	0,6%	0,3%	0,2%	100,0%

Fuente: Superintendencia de Salud, Archivo Maestro de Beneficiarios.

(*) Son aquellos datos que no presentan información en el campo edad.

**CUADRO 2.10.1
COTIZANTES POR EDAD E ISAPRE EN DICIEMBRE DE 2005**

Isapres	Rangos de edad																Sin Edad (*)	Total
	0 - 19	20 - 24	25 - 29	30 - 34	35 - 39	40 - 44	45 - 49	50 - 54	55 - 59	60 - 64	65 - 69	70 - 74	75 - 79	80-84 + de 84				
Colmena Golden Cross	217	3.888	22.491	32.517	25.555	21.796	19.131	15.710	12.325	8.760	4.814	2.626	1.657	718	384	0	172.589	
Normédica	135	1.454	2.964	3.782	3.166	2.960	2.420	1.855	1.265	590	249	110	44	19	8	0	21.021	
ING Salud S.A.	1.443	13.551	36.500	49.143	41.982	37.300	31.449	23.091	17.233	10.743	4.849	2.869	1.435	673	226	0	272.487	
Vida Tres	105	1.359	6.966	12.070	11.087	9.517	7.475	5.627	4.708	3.337	1.873	1.373	765	307	122	0	66.691	
Mas Vida	336	1.894	11.108	18.714	16.996	15.079	11.457	8.327	4.506	2.380	1.032	605	404	175	106	0	93.119	
Isapre Banmédica	4.304	32.059	42.623	48.447	42.558	39.263	29.948	22.893	17.828	12.618	6.469	4.000	2.716	1.277	761	0	307.764	
Sfera	164	2.275	3.011	2.955	2.411	2.187	1.843	1.372	778	222	68	25	15	3	2	0	17.331	
Consalud S.A.	1.607	12.550	26.384	34.005	32.927	34.588	29.833	24.252	18.340	11.070	6.126	4.091	2.291	927	513	0	239.504	
Total Isapres abiertas	8.311	69.030	152.047	201.633	176.682	162.690	133.556	103.127	76.983	49.720	25.480	15.699	9.327	4.099	2.122	0	1.190.506	
San Lorenzo	0	2	37	113	116	240	433	488	326	123	33	8	6	1	0	0	1.926	
Fusat Ltda.	45	667	1.747	2.138	1.857	1.988	1.736	2.444	2.328	1.627	789	340	143	59	30	0	17.938	
Chuquicamata	510	88	551	628	1.061	1.769	1.771	1.792	1.379	759	234	68	34	12	11	0	10.667	
Río Blanco	3	7	94	170	201	192	186	276	294	164	51	17	7	2	1	0	1.665	
Isapre Fundación	18	115	350	738	1.067	948	844	1.067	1.748	1.587	882	871	1.024	795	743	1	12.798	
Ferrosalud	39	469	784	1.014	1.048	1.128	823	677	921	529	286	118	43	8	2	0	7.889	
Cruz del Norte	0	41	112	185	167	262	244	208	133	85	22	9	2	0	0	0	1.470	
Total Isapres cerradas	615	1.389	3.675	4.986	5.517	6.527	6.037	6.952	7.129	4.874	2.297	1.431	1.259	877	787	1	54.353	
Total sistema	8.926	70.419	155.722	206.619	182.199	169.217	139.593	110.079	84.112	54.594	27.777	17.130	10.586	4.976	2.909	1	1.244.859	
Distribución porcentual	0,7%	5,7%	12,5%	16,6%	14,6%	13,6%	11,2%	8,8%	6,8%	4,4%	2,2%	1,4%	0,9%	0,4%	0,2%	0,0%	100,0%	

Fuente: Superintendencia de Salud, Archivo Maestro de Beneficiarios.
(*) Son aquellos datos que no presentan información en el campo edad.

**CUADRO 2.10.2
CARGAS POR EDAD E ISAPRE EN DICIEMBRE DE 2005**

Isapres	Sin Clasificar (**)	Rangos de edad														Sin Edad (*)	Total	
		0 - 19	20 - 24	25 - 29	30 - 34	35 - 39	40 - 44	45 - 49	50 - 54	55 - 59	60 - 64	65 - 69	70 - 74	75 - 79	80-84 + de 84			
Colmena Golden Cross	226	124.425	23.079	11.057	7.248	6.077	6.094	5.863	4.688	4.022	2.903	1.602	836	536	234	179	0	199.069
Normédica	128	19.391	2.120	1.232	1.285	1.376	1.273	927	640	315	144	59	17	17	8	9	0	28.941
ING Salud S.A.	366	186.748	29.007	14.119	9.917	9.882	10.309	9.029	7.027	5.319	3.289	1.576	860	593	275	206	0	288.542
Vida Tres	20	43.840	7.191	3.506	2.247	2.213	2.211	1.835	1.346	1.196	895	643	480	322	175	104	0	68.224
Mas Vida	108	69.738	9.297	3.694	3.026	3.221	3.030	2.182	1.410	798	465	230	130	122	73	43	0	97.567
Isapre Banmédica	87	194.199	29.305	13.784	10.204	10.631	11.379	9.270	6.701	5.288	3.698	2.112	1.469	1.036	524	452	0	300.139
Sfera	6	9.897	1.107	528	502	542	632	517	337	200	53	21	3	2	2	1	0	14.350
Consalud S.A.	197.113	37.649	17.243	12.243	13.670	15.309	13.516	9.996	7.164	4.148	2.388	1.538	1.049	592	488	0	0	334.106
Total isapres abiertas	941	845.351	138.755	65.163	46.672	47.612	50.237	43.139	32.145	24.302	15.595	8.631	5.353	3.677	1.883	1.482	0	1.330.938
San Lorenzo		2.237	703	72	74	133	301	359	310	157	66	29	17	31	27	21	0	4.537
Fusat Ltda.	37	13.707	3.488	1.539	778	777	898	1.222	1.461	1.298	840	431	237	231	121	108	0	27.173
Chuquimata		13.024	2.877	393	553	994	1.425	1.434	1.187	781	394	203	183	175	119	102	0	23.844
Río Blanco		1.869	441	77	124	131	162	199	183	171	73	51	23	24	20	25	0	3.573
Isapre Fundación		6.756	1.699	632	338	288	342	415	538	580	461	342	279	289	186	117	0	13.262
Ferrosalud	21	5.573	714	264	245	314	330	303	360	458	231	108	40	14	7	3	0	8.985
Cruz del Norte		1.967	245	91	118	144	182	152	129	75	29	13	13	5	4	0	0	3.167
Total isapres cerradas	58	45.133	10.167	3.068	2.230	2.781	3.640	4.084	4.168	3.520	2.094	1.177	792	769	484	376	0	84.541
Total sistema	999	890.484	148.922	68.231	48.902	50.393	53.877	47.223	36.313	27.822	17.689	9.808	6.145	4.446	2.367	1.858	0	1.415.479
Distribución porcentual	0,1%	62,9%	10,5%	4,8%	3,5%	3,6%	3,8%	3,3%	2,6%	2,0%	1,2%	0,7%	0,4%	0,3%	0,2%	0,1%	0,0%	100,0%

Fuente: Superintendencia de Salud, Archivo Maestro de Beneficiarios.

(*) Son aquellos datos que no presentan información en el campo edad.

(**) Son aquellos datos que no presentan información en el campo sexo.

**CUADRO 2.10.3
BENEFICIARIOS POR EDAD E ISAPRE EN DICIEMBRE DE 2005**

Isapres	Sin Clasificar (**)	Rangos de edad													Sin Edad (*)	Total		
		0 - 19	20 - 24	25 - 29	30 - 34	35 - 39	40 - 44	45 - 49	50 - 54	55 - 59	60 - 64	65 - 69	70 - 74	75 - 79			80-84 + de 84	
Colmena Golden Cross	226	124.642	26.967	33.548	39.765	31.632	27.890	24.994	20.398	16.347	11.663	6.416	3.462	2.193	952	563	0	371.658
Normédica	128	19.526	3.574	4.196	5.067	4.542	4.233	3.347	2.495	1.580	734	308	127	61	27	17	0	49.962
ING Salud S.A.	366	188.191	42.558	50.619	59.060	51.864	47.609	40.478	30.118	22.552	14.032	6.425	3.749	2.028	948	432	0	561.029
Vida Tres	20	43.945	8.550	10.472	14.317	13.300	11.728	9.310	6.973	5.904	4.232	2.516	1.853	1.087	482	226	0	134.915
Mas Vida	108	70.074	11.191	14.802	21.740	20.217	18.109	13.639	9.737	5.304	2.845	1.262	735	526	248	149	0	190.686
Isapre Banmédica	87	198.503	61.364	56.407	58.651	53.189	50.642	39.218	29.594	23.116	16.316	8.581	5.469	3.752	1.801	1.213	0	607.903
Sfera	6	10.061	3.382	3.539	3.457	2.953	2.819	2.360	1.709	978	275	89	28	17	5	3	0	31.681
Consalud S.A.	0	198.720	50.199	43.627	46.248	46.597	49.897	43.349	34.248	25.504	15.218	8.514	5.629	3.340	1.519	1.001	0	573.610
Total isapres abiertas	941	853.662	207.785	217.210	248.305	224.294	212.927	176.695	135.272	101.285	65.315	34.111	21.052	13.004	5.982	3.604	0	2.521.444
San Lorenzo	0	2.237	705	109	187	249	541	792	798	483	189	62	25	37	28	21	0	6.463
Fusat Ltda.	37	13.752	4.155	3.286	2.916	2.634	2.886	2.958	3.905	3.626	2.467	1.220	577	374	180	138	0	45.111
Chuquicamata	0	13.534	2.965	944	1.181	2.055	3.194	3.205	2.979	2.160	1.153	437	251	209	131	113	0	34.511
Río Blanco	0	1.872	448	171	294	332	354	385	459	465	237	102	40	31	22	26	0	5.238
Isapre Fundación	0	6.774	1.814	982	1.076	1.355	1.290	1.259	1.605	2.328	2.048	1.224	1.150	1.313	981	860	1	26.060
Ferrosalud	21	5.612	1.183	1.048	1.259	1.362	1.458	1.126	1.037	1.379	760	394	158	57	15	5	0	16.874
Cruz del Norte	0	1.967	286	203	303	311	444	396	337	208	114	35	22	7	4	0	0	4.637
Total isapres cerradas	58	45.748	11.556	6.743	7.216	8.298	10.167	10.121	11.120	10.649	6.968	3.474	2.223	2.028	1.361	1.163	1	138.894
Total sistema	999	899.410	219.341	223.953	255.521	232.592	223.094	186.816	146.392	111.934	72.283	37.585	23.275	15.032	7.343	4.767	1	2.660.338
Distribución porcentual	0,0%	33,8%	8,2%	8,4%	9,6%	8,7%	8,4%	7,0%	5,5%	4,2%	2,7%	1,4%	0,9%	0,6%	0,3%	0,2%	0,0%	100,0%

Fuente: Superintendencia de Salud, Archivo Maestro de Beneficiarios.

(*) Son aquellos datos que no presentan información en el campo edad.

(**) Son aquellos datos que no presentan información en el campo sexo.

**CUADRO 2.11.1
SUSCRIPCIONES Y DESAHUCIOS DE CONTRATOS POR TRIMESTRES AÑO 2005**

Contratos	Año anterior	Trimestres				Total año
		I	II	III	IV	
Suscripciones	249.634	57.418	70.986	78.812	54.192	261.408
Desahucios	253.906	54.593	68.947	86.686	55.511	265.737
- Voluntarios	159.755	35.102	46.622	54.743	35.640	172.107
- Por parte de la isapre	70.978	12.431	14.361	11.656	17.000	55.448
- Otra causal	23.173	7.060	7.964	20.287	2.871	38.182

Fuente: Superintendencia de Salud, Archivo Maestro de Suscripciones y Desahucios de Contratos.

**CUADRO 2.11.2
SUSCRIPCIONES Y DESAHUCIOS DE CONTRATOS POR MES AÑO 2005**

Meses	Contratos suscritos	Desahucios de contratos			Total
		Voluntarios	Parte isapre	Otra causal	
Enero	19.115	11.096	4.615	1.359	17.070
Febrero	14.925	9.764	3.953	1.295	15.012
Marzo	23.378	14.242	3.863	4.406	22.511
Abril	23.072	14.150	5.419	3.595	23.164
Mayo	21.761	13.765	4.811	3.388	21.964
Junio	26.153	18.707	4.131	981	23.819
Julio	31.377	23.036	4.426	11.375	38.837
Agosto	29.433	20.145	3.693	7.944	31.782
Septiembre	18.002	11.562	3.537	968	16.067
Octubre	18.474	12.899	5.289	1.033	19.221
Noviembre	19.602	12.605	5.318	1.030	18.953
Diciembre	16.116	10.136	6.393	808	17.337
Total año	261.408	172.107	55.448	38.182	265.737

Fuente: Superintendencia de Salud, Archivo Maestro de Suscripciones y Desahucios de Contratos.

**CUADRO 2.11.3
SUSCRIPCIONES Y DESAHUCIOS DE CONTRATOS POR ISAPRE ENERO-DICIEMBRE 2005**

Isapres	Contratos suscritos		Desahucios de contratos		Total
		Voluntarios	Parte isapre	Otra causal	
Promepart	3.117	1.208	205	763	2.176
Colmena Golden Cross	28.737	11.423	5.844	4.906	22.173
Normédica	3.387	3.201	1.090	60	4.351
ING Salud S.A.	61.489	44.073	14.250	1.160	59.483
Vida Tres	12.301	8.623	2.813	2.704	14.140
Mas Vida	18.935	10.309	2.002	2.269	14.580
Isapre Banmédica	64.741	35.498	16.712	19.748	71.958
Sfera	7.552	5.558	2.231	1.592	9.381
Consalud S.A.	54.403	43.394	9.372	4.679	57.445
Total isapres abiertas	254.662	163.287	54.519	37.881	255.687
San Lorenzo	46	77	15	0	92
Fusat Ltda.	2.171	1.782	193	0	1.975
Chuquicamata	754	320	100	0	420
Río Blanco	85	1	49	0	50
Isapre Fundación	398	164	372	0	536
Ferrosalud	3.187	1.372	42	301	1.715
Ultrasalud S.A.	0	5.094	52	0	5.146
Cruz del Norte	105	10	106	0	116
Total isapres cerradas	6.746	8.820	929	301	10.050
Total sistema	261.408	172.107	55.448	38.182	265.737
Distribución porcentual		64,8	20,9	14,4	100,0

Fuente: Superintendencia de Salud, Archivo Maestro de Suscripciones y Desahucios de Contratos.

**CUADRO 2.11.4
PARTICIPACION DE SUSCRIPCIONES Y DESAHUCIOS DE CONTRATOS POR ISAPRE ENERO-DICIEMBRE 2005**

Isapres	Contratos suscritos		Desahucios de contratos		Total
		Voluntarios	Parte isapre	Otra causal	
Promepart	143,2	55,5	9,4	35,1	100,0
Colmena Golden Cross	129,6	51,5	26,4	22,1	100,0
Normédica	77,8	73,6	25,1	1,4	100,0
ING Salud S.A.	103,4	74,1	24,0	2,0	100,0
Vida Tres	87,0	61,0	19,9	19,1	100,0
Mas Vida	129,9	70,7	13,7	15,6	100,0
Isapre Banmédica	90,0	49,3	23,2	27,4	100,0
Sfera	80,5	59,2	23,8	17,0	100,0
Consalud S.A.	94,7	75,5	16,3	8,1	100,0
Total isapres abiertas	99,6	63,9	21,3	14,8	100,0
San Lorenzo	50,0	83,7	16,3	0,0	100,0
Fusat Ltda.	109,9	90,2	9,8	0,0	100,0
Chuquicamata	179,5	76,2	23,8	0,0	100,0
Río Blanco	170,0	2,0	98,0	0,0	100,0
Isapre Fundación	74,3	30,6	69,4	0,0	100,0
Ferrosalud	185,8	80,0	2,4	17,6	100,0
Ultrasalud S.A.	0,0	99,0	1,0	0,0	100,0
Cruz del Norte	90,5	8,6	91,4	0,0	100,0
Total isapres cerradas	67,1	87,8	9,2	3,0	100,0
Total sistema	98,4	64,8	20,9	14,4	100,0
Distribución porcentual	98,4	64,8	20,9	14,4	100,0

Fuente: Superintendencia de Salud, Archivo Maestro de Suscripciones y Desahucios de Contratos.

Estadísticas Prestaciones Médicas



PERFIL DE LAS PRESTACIONES MÉDICAS EN EL SISTEMA ISAPRE AÑO 2005

Junio de 2006

Este estudio descriptivo del perfil de las prestaciones médicas en el Sistema Isapre del año 2005, muestra la frecuencia de uso y el gasto asociado a las prestaciones, distribuidas por sexo y tramos de edad, de acuerdo a las distintas modalidades de atención y el tipo de prestador que las otorga, sea este público o privado. En este documento se agrega un listado de algunas prestaciones vinculadas con los problemas de salud de las Garantías Explícitas en Salud (GES), según frecuencias de uso y montos facturados y bonificados.

1. Introducción

Las prestaciones médicas constituyen un conjunto de actividades y procedimientos sanitarios esenciales para el diagnóstico y tratamiento oportuno de las enfermedades. Son posibles de agrupar en: 1) atenciones médicas; 2) exámenes de diagnóstico; 3) procedimientos de apoyo clínico y/o terapéutico; 4) intervenciones quirúrgicas y 5) otras prestaciones. Todas ellas pueden ser otorgadas según una modalidad de atención ambulatoria u hospitalaria, ya sea por prestadores de salud públicos o privados.

En términos generales, las prestaciones médicas constituyen, por una parte, los procedimientos diagnósticos y las acciones sanitarias, esencialmente curativas, demandadas por la población usuaria o beneficiaria para el diagnóstico oportuno de la enfermedad y la recuperación de la salud y, por otra parte, representan en función de los ingresos operacionales los principales costos operacionales de las Isapres que alcanzan a un 64,2% y, con relación a la estructura de los costos, un 81,6% de los mismos.

El conocimiento del perfil de las prestaciones médicas, nos ayudará a comprender los fenómenos de la salud y enfermedad, valorar la importancia de los factores condicionantes¹ y conocer los costos asociados y, finalmente, definir las posibilidades de solución de los problemas de salud de acuerdo a los recursos y sistemas de organización disponibles.

2. Evaluación global de las prestaciones médicas (agrupadas)

1) Gasto total y per-cápita en las Isapres

La cantidad de beneficiarios promedio de 2005 alcanzó a 2.673.409 personas, correspondiendo un 52% a hombres y un 48% a mujeres. El año 2004, eran 2.685.112 beneficiarios, lo que representa una disminución de un 0,4%. De acuerdo al total de beneficiarios y el monto total bonificado el año 2005, el gasto *per cápita* por prestaciones médicas asciende a la suma de

¹ Entre los factores condicionantes de salud, se encuentran las características biodemográficas de la población, siendo destacables el sexo y la edad, por cuanto suponen riesgos de enfermar diferentes.

\$163.241, equivalente a US\$ 317, representando un 63,7% (excluyendo los medicamentos e insumos) del monto total facturado *per cápita* que fue \$256.272, equivalente a US\$ 498².

C1.- Gasto *Percápita* en Prestaciones Médicas, Años 2004-2005

	Isapres año 2004	Isapres año 2005
Beneficiarios promedio	2.685.112	2.673.409
Monto bonificado (\$ mill)	\$507.772*	\$436.409*
Gasto <i>per cápita</i> (\$)	\$189.107*	\$163.241*

* Valores expresados en moneda a diciembre de 2005

Al comparar el gasto en prestaciones entre los años 2004-2005, podemos observar una disminución en el monto bonificado total de un 14,1% y una disminución en el gasto *per cápita* de un 13,7% durante el año 2005, respecto del año 2004.

2) Frecuencia de prestaciones, montos facturados y bonificados

Del total de prestaciones otorgadas a los beneficiarios durante el año 2005, (incluidos los medicamentos e insumos), que totalizan 41.077.647, en primer lugar, se encuentran los exámenes diagnósticos que representan un 38%, seguido de las atenciones médicas y los procedimientos de apoyo clínico-terapéutico, con un 26% y 18%, respectivamente. Las intervenciones quirúrgicas representan sólo un 1% del total de las prestaciones. Lo anteriormente expuesto se muestra en el cuadro siguiente.

C2.- Número de Prestaciones Médicas, Montos Facturados y Porcentaje de Bonificación Otorgados a los Beneficiarios Año 2005

Prestaciones	Nº	%	Mill\$	%	% Bonificación Año 2005	% Bonificación Año 2004
Atenciones médicas	10.587.608	26%	174.756	23%	62%	63%
Exámenes de diagnóstico	15.437.990	38%	115.018	15%	69%	70%
Procedimientos de apoyo clínico/terapéutico	7.549.383	18%	85.251	11%	53%	53%
Intervenciones quirúrgicas	269.368	1%	103.148	14%	68%	70%
Otras prestaciones	1.990.871	5%	133.144	18%	69%	69%
Sin clasificar	1.658.565	4%	63.197	8%	55%	57%
SUBTOTAL	37.493.785		674.514		64%	65%
Medicamentos e insumos	3.583.862	9%	75.186	10%	70%	74%
TOTAL GENERAL	41.077.647	100%	749.699	100%	64%	65%

Las atenciones médicas representan un 23% del monto total facturado. Éstas incluyen la consulta médica, visita médica domiciliaria y la atención médica hospitalaria. Le siguen los exámenes diagnósticos y las intervenciones quirúrgicas con un 15% y 14%, respectivamente y, finalmente, los procedimientos de apoyo clínico-terapéutico constituyen un 11%.

² Para estos efectos se utilizó un tipo de cambio de \$514,33 por dólar = valor a diciembre de 2005.

En cuanto al rango de bonificación de las prestaciones, éste fluctúa entre un 53% y 69%, correspondiendo a los procedimientos de apoyo clínico-terapéutico el porcentaje más bajo y a los exámenes diagnósticos y las cirugías los porcentajes más altos, existiendo una disminución porcentual de un 1% y 2%, respectivamente, con respecto a lo observado el año 2004.

El promedio de bonificación fue de un 64% del monto total facturado, es decir, dos tercios del monto total facturado es bonificado por la Isapre y el tercio restante es de cargo del beneficiario, lo que corresponde al co-pago.

El monto de las intervenciones quirúrgicas sólo destaca en términos de importancia relativa, tal como se observa en el cuadro N°3, por cuanto, siendo 21 veces mayor que el valor promedio de todas las prestaciones (\$18.251), alcanza un segundo lugar en los montos facturados totales, después de las atenciones médicas, tal como se expuso anteriormente.

C3.- Montos Facturados y Bonificados Promedios por Prestaciones Médicas Años 2004-2005

PRESTACIONES	Monto Facturado * (\$) Años		Monto Bonificado * (\$) Años		Co-pago * (\$) Años	
	2004	2005	2004	2005	2004	2005
Atenciones médicas	17.473	16.765	11.039	10.394	6.433	6.371
Exámenes diagnósticos	7.394	7.567	5.143	5.218	2.251	2.349
Procedimientos de apoyo	11.401	11.470	6.043	6.084	5.358	5.386
Cirugías	427.450	388.946	296.611	263.644	130.839	125.302
Otras prestaciones	62.828	67.929	43.455	46.886	19.373	21.043
Medicamentos e insumos	25.899	21.309	19.232	14.889	6.666	6.419

* Valores expresados en moneda a diciembre de 2005

Como se puede observar en el cuadro N° 3, durante el año 2005 las cirugías muestran en los montos facturados una disminución de un 9%, una disminución de los montos bonificados de un 11% y una disminución de los co-pagos de un 4%. En el resto de las prestaciones no se aprecian variaciones significativas entre los años 2004 y 2005.

3) Prestaciones médicas y modalidades de atención

Las prestaciones médicas totalizan 37.493.785 (excluidos los medicamentos e insumos), de las cuales 33.080.588 se otorgan ambulatoriamente y 4.413.197 corresponden a atenciones hospitalarias, representando un 88% y 12%, respectivamente, lo que se observa en el gráfico N°1, siendo muy similar a lo observado durante el año 2004, que fue de un 89% y 11%, respectivamente.

G1.- Modalidades de Atención de las Prestaciones Médicas - 2005

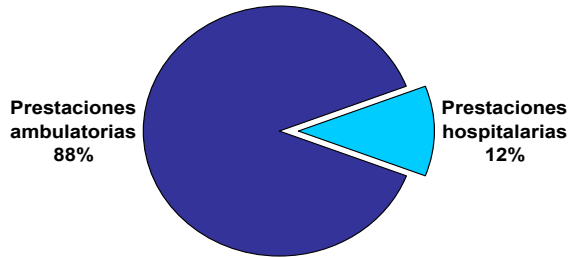

El monto total facturado ascendió a la suma de \$674.514 millones el año 2005, correspondiendo \$371.998 millones a prestaciones otorgadas según la modalidad de atención ambulatoria y \$302.516 millones a prestaciones hospitalarias, representando un 55% y un 45%, respectivamente. A su vez, las bonificaciones correspondientes, alcanzaron a \$215.650 y \$214.004 millones, representando un 58% y 71%, respectivamente, lo que se representa en el gráfico siguiente.

G2.- Montos Facturados y Bonificados (Mill \$) Según Modalidad de Atención Año 2005

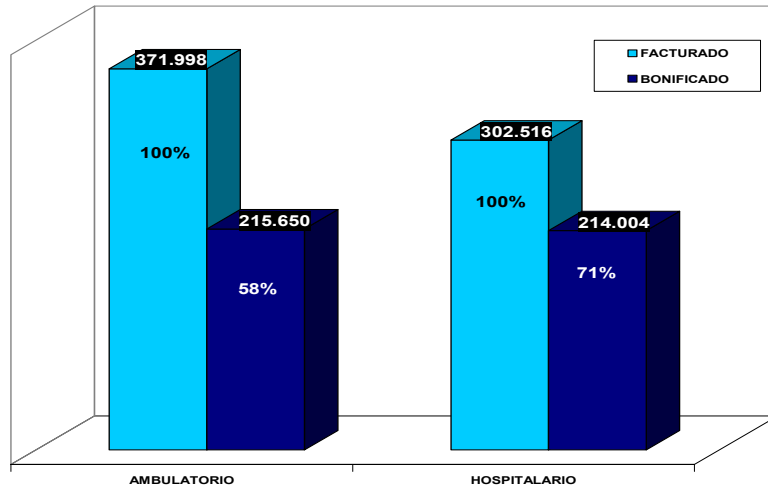

Cabe destacar el hecho que, aún cuando las atenciones de tipo hospitalario sólo representan el 12% del total de las prestaciones médicas otorgadas, éstas corresponden a un 45% del total de los montos facturados.

4) Prestaciones médicas y prestadores

Del total de prestaciones médicas, que alcanzaron a 37.493.785, un 97% fueron otorgadas por prestadores privados y, el 3% restante, por prestadores públicos, tal como se representa en el gráfico siguiente. Esta distribución porcentual fue similar a la observada durante el año 2004, que fue de 96% y 4%, respectivamente.

G3.- Prestaciones Médicas Otorgadas Según Prestadores - Año 2005

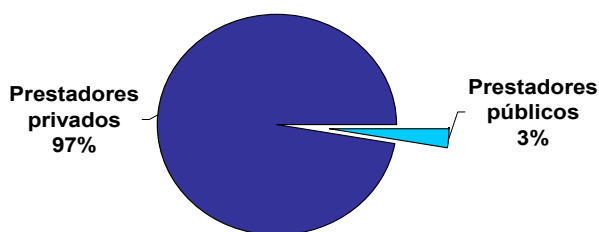

Del total de montos facturados por concepto de prestaciones médicas durante el año 2005, \$652.992 millones fueron cobrados por prestadores privados y \$21.522 millones por prestadores públicos, correspondientes a un 97% y 3%, respectivamente, lo que se observa en el gráfico siguiente.

G4.- Montos Facturados (Mill \$) Según Prestadores - Año 2005

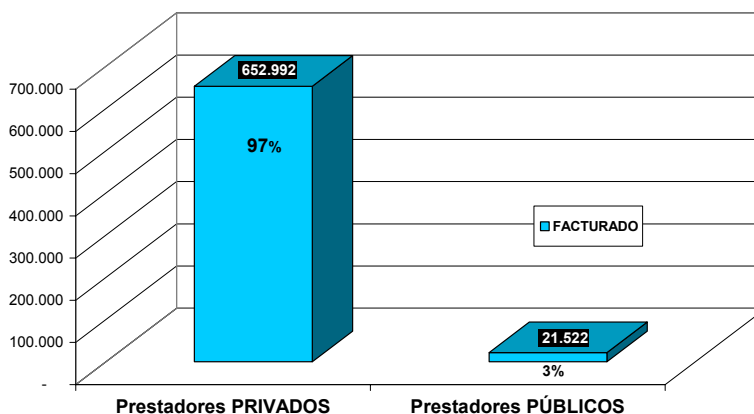

Al comparar estas cifras con las observadas durante el año 2004, con valores expresados en moneda a diciembre del año 2005, la disminución en los montos facturados en los prestadores privados fue de un 11,8% (663.260 millones *versus* 751.784 millones del año 2004) y en los prestadores públicos la disminución fue de un 36,9% (34.654 millones del año 2004 *versus*

21.860 millones del año 2005), lo que puede explicarse, principalmente, por un menor uso de la infraestructura hospitalaria pública por parte de los beneficiarios de las Isapres, como se expondrá más adelante.

Por otra parte, de un total de 33.080.588 de atenciones ambulatorias, 32.489.206 fueron otorgadas por prestadores privados y 591.382 se realizaron con prestadores públicos, representando un 97% y 3%, respectivamente, lo que se observa en el gráfico siguiente. Si se compara estas cifras con las observadas durante el año 2004, vemos que existe en las atenciones ambulatorias de los prestadores privados una disminución de un 12% y una disminución en los prestadores públicos de un 48,9%, aún cuando las distribuciones porcentuales son similares a las observadas el año anterior.

G5.- Atenciones Ambulatorias Según Prestadores - Año 2005

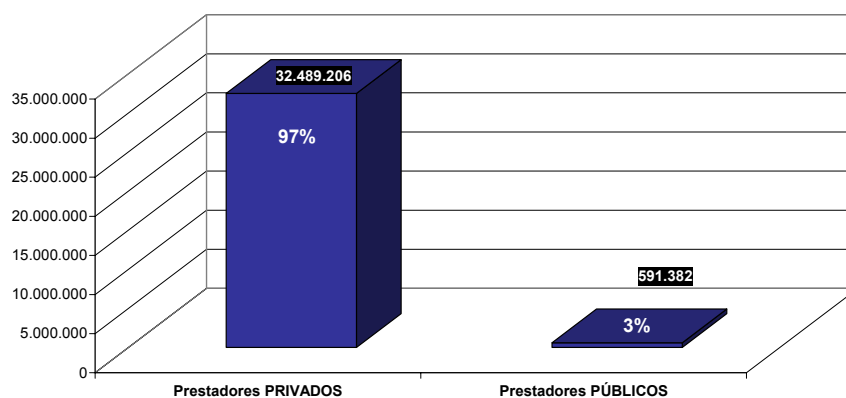

A su vez, de un total de 4.413.197 atenciones hospitalarias, 3.996.520 fueron otorgadas por prestadores privados y 416.667 se realizaron con prestadores públicos, representando un 91% y un 9%, respectivamente, tal como se aprecia en el gráfico N°6.

Al comparar estos datos con los observados durante el año 2004, podemos señalar que hubo un aumento de un 3% de las atenciones hospitalarias en prestadores privados (3.865.258 *versus* 3.996.520) y una disminución de un 34% de hospitalizaciones en prestadores públicos (635.104 *versus* 416.667). Con respecto a las distribuciones porcentuales, en los prestadores privados las atenciones hospitalarias subieron de un 86% a un 91% y en los prestadores públicos las atenciones hospitalarias disminuyeron de un 14% a un 9%.

G6.- Atenciones Hospitalarias Según Prestadores - Año 2005

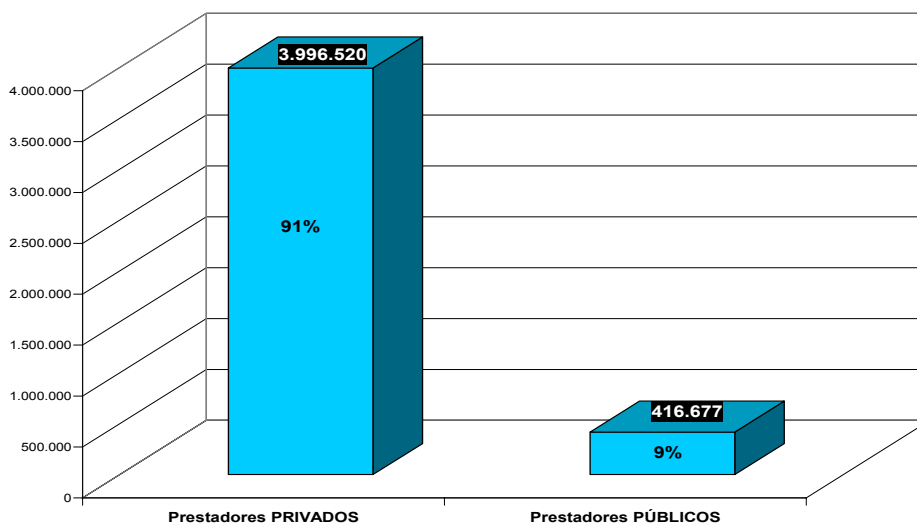

Por otra parte, de un total de \$366.200 millones facturados por concepto de atenciones ambulatorias realizadas en los prestadores privados, las Isapres bonificaron \$212.431 millones, representando un 58%. A su vez, en los prestadores públicos fueron bonificados \$3.219 millones de un monto total facturado de \$5.797 millones, equivalente a un 56%, esto es inferior en un 2% con relación a lo observado en los prestadores privados, tal como se aprecia en el gráfico siguiente.

G7.- Atenciones Ambulatorias Facturadas y Bonificadas (Mill \$) Según Prestadores - Año 2005

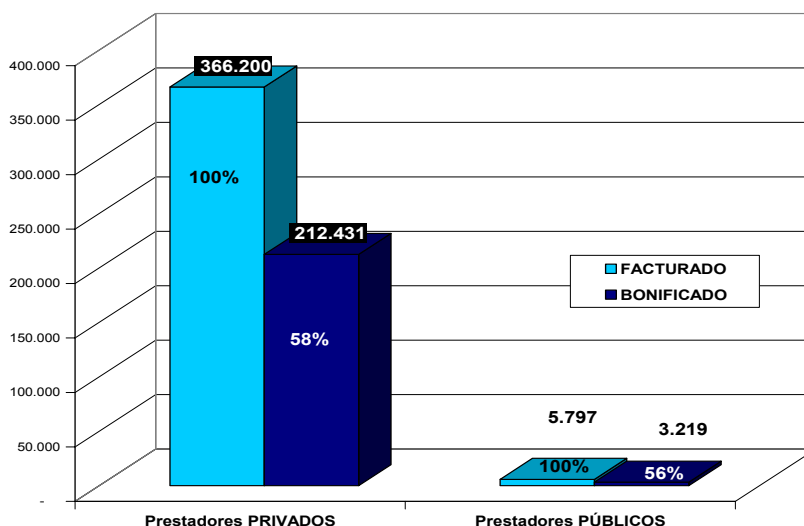

Asimismo, de un total de \$286.792 millones facturados por concepto de atenciones hospitalarias realizadas por prestadores privados, las Isapres bonificaron \$202.318 millones, correspondiente a un 71%. A su vez, en los prestadores públicos fueron bonificados \$11.686 millones de un monto total facturado de \$15.724 millones, equivalente a un 74%, siendo la bonificación un 3%

superior con relación a lo observado en los prestadores privados, lo que se representa en el gráfico siguiente.

**G8.- Atenciones Hospitalarias Facturadas y Bonificadas (Mill \$)
Según Prestadores - Año 2004**

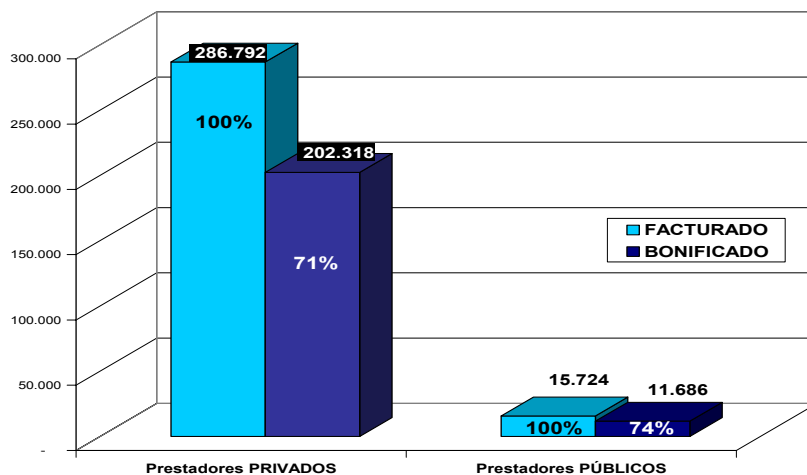

El hecho que el porcentaje de bonificación por parte de las Isapres en atenciones hospitalarias, sea menor cuando las prestaciones médicas son otorgadas por prestadores privados, podría explicarse por los precios facturados por prestación y por los topes de bonificación otorgados en los planes de salud.

3. Evaluación específica de las prestaciones médicas

1.a) Prestaciones médicas por sexo

El promedio de consultas médicas anuales por beneficiario fue de 3,8 y las mujeres tienen una frecuencia de consultas médicas 1,5 veces más que los hombres, por cuanto acuden más fácilmente a los servicios médicos y presentan una serie de afecciones y condiciones de salud distintas a los hombres, que se expondrán más adelante.

Con respecto a la cantidad de exámenes de laboratorio realizados, destaca el hecho que, tanto al hombre como a la mujer se le solicitan, por lo menos, un examen de laboratorio por consulta médica, superando los de las mujeres a los hombres en un 16%. A su vez, la solicitud de exámenes de imagenología alcanza a un 26% de los beneficiarios consultantes, superando las mujeres a los hombres en un 22%, hechos que pueden estar relacionados con estudios diagnósticos y control de las mujeres durante su vida fértil, por causas obstétricas (embarazo y partos) y ginecológicas (tumores benignos y malignos).

Asimismo, las mujeres tienen 43% más intervenciones quirúrgicas que los hombres, lo que pudiera estar vinculado con las prestaciones médicas asociadas a los fenómenos reproductivos (cesáreas) durante su etapa fértil, ginecológicas (patología tumoral) y a la elevada incidencia de patología vesicular (Colelitiasis) y Cataratas que presentan.

Por otra parte, la comparación de los indicadores de uso de las prestaciones por sexo y total entre los años 2004-2005, no permite evidenciar diferencias significativas, con excepción de las consultas médicas y las intervenciones quirúrgicas que tuvieron una disminución de un 12% y 14%, respectivamente, con una proporción similar, tanto en hombres como en mujeres.

Lo anteriormente expuesto se representa en el cuadro siguiente.

C4.- Frecuencia de Consultas Médicas, Exámenes de Laboratorio, Imagenología e Intervenciones Quirúrgicas por Beneficiario y Sexo Años 2004-2005

VARIABLES	FEMENINO		MASCULINO		TOTAL	
	2004	2005	2004	2005	2004	2005
N° de consultas médicas anual por beneficiario	5.2	4.6	3.5	3.0	4.3	3.8
Razón de exámenes de laboratorio x 100 consultas	127	130	109	112	119	123
Razón de exámenes de imagenología x 100 consultas	28	28	23	23	26	26
Intervenciones quirúrgicas por 1.000 beneficiarios	140	120	96	83	117	101

Por otra parte, al comparar diversos indicadores de uso de prestaciones, tales como el número de consultas por beneficiario, exámenes de laboratorio por 100 consultas, exámenes de imagenología por 100 consultas e intervenciones quirúrgicas por 1.000 beneficiarios, entre el sistema privado y público de salud³, observamos valores similares en todos los indicadores, con excepción de la razón de exámenes de imagenología por 100 consultas médicas, que es un 44% menor en el sistema público (26 *versus* 14), tal como se muestra en el cuadro siguiente.

C5.-Frecuencia de Consultas Médicas, Exámenes de Laboratorio, Imagenología e Intervenciones Quirúrgicas Por Beneficiario en Isapres (Año 2005) y Fonasa* (Año 2004)

	ISAPRE	FONASA*	Variación %
N° de consultas médicas anual por beneficiario	3.8	4.1	+9%
Razón de exámenes de laboratorio x 100 consultas	123	128	+4%
Razón de exámenes de imagenología x 100 consultas	26	14	-44%
Intervenciones quirúrgicas por 1.000 beneficiarios	101	101	0%

* Los indicadores del FONASA consideran datos de la APS Municipal, MAI y MLE.

La menor cantidad de consultas médicas y exámenes de laboratorio en las Isapres -entre otras cosas- pudiera explicarse por la realización de una menor cantidad de exámenes de laboratorio como resultado de la aplicación de políticas de contención de costos, al usar protocolos o guías

³ Considera los datos de prestaciones de las Modalidades de Atención Institucional (MAI), Libre Elección (MLE) y de la Atención Primaria de Salud (APS) Municipalizada.

clínicas de atención en modelos de salud administrada, que obligan a racionalizar el uso de diferentes tipos de exámenes.

Por otra parte, en el Fonasa el año 2004, la mayor cantidad de exámenes de laboratorio podría explicarse por una mayor oferta o disponibilidad de exámenes en los niveles de atención primarios (Consultorios) y secundarios (Centros de Referencia de Salud y Centros Diagnóstico-Terapéuticos). Asimismo, la inexistencia de protocolos de atención en los diferentes niveles de atención (primario, secundario y terciario), determinaría una mayor solicitud de exámenes prescindibles, como también la práctica médica habitual de solicitar la repetición de los exámenes si el paciente fue atendido previamente, para estudio o control de alguna patología, en otro nivel de atención.

A su vez, la diferencia existente entre el Sistema Isapre y el Fonasa, en cuanto al número de exámenes de imagenología, alrededor de un 44% menos en el Fonasa, podría explicarse, entre otras variables, por una oferta insuficiente de recursos -en grados variables- en infraestructura, equipamiento y determinados grupos de profesionales médicos especialistas, en los distintos niveles de atención. A esto podría agregarse la existencia de capacidad hospitalaria ociosa y la falta de disponibilidad horaria permanente, problemas de accesibilidad y limitaciones financieras de los beneficiarios para el co-pago de las prestaciones, ya que el Fonasa tiene los beneficiarios con la menor capacidad financiera.

1.b) Procedimientos de apoyo clínico y/o terapéutico

Entre los principales procedimientos de apoyo clínico y/o terapéutico que representan los mayores montos facturados en la mujer, se encuentran, en orden de importancia decreciente, las prestaciones por concepto de medicina física y rehabilitación, psicología clínica, atención de parto, psiquiátricas, cardiológicas y neumológicas y, finalmente, de obstetricia y ginecología, tal como se aprecia en el gráfico siguiente.

G9.-Montos Facturados por Procedimientos de Apoyo Clínico y/o Terapéutico por Sexo - Año 2005 (Mill \$)

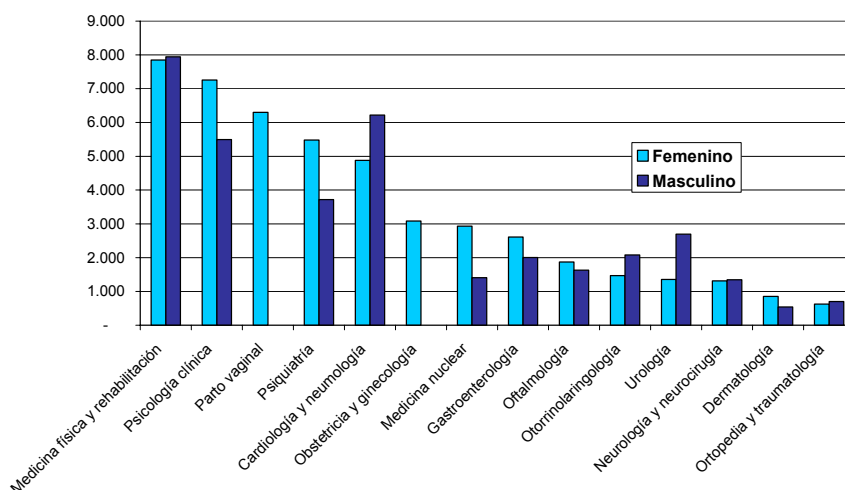

En el caso del hombre, destacan la medicina física y rehabilitación, las atenciones de cardiología y neumología, de psicología clínica y psiquiátricas, similar a lo observado en el caso de la mujer. Le siguen las atenciones urológicas y, finalmente, las prestaciones de otorrinolaringología.

A su vez, las prestaciones cuyos montos facturados son mayores en los hombres que las mujeres, corresponden a cardiología y neumología, urología y, finalmente, otorrinolaringología.

Cabe precisar, que los montos bonificados para cada una de las prestaciones son diferentes y porcentualmente son los siguientes: parto (74%), medicina física y rehabilitación (53%), atenciones psiquiátricas (29%) y de psicología clínica (32%), cardiología y neumología (65%), otorrinolaringología (40%) y urológicas (72%).

1.c) Intervenciones quirúrgicas

Con respecto a las principales intervenciones quirúrgicas que representan los mayores montos facturados en la mujer, se encuentran, en orden de importancia decreciente, las operaciones cesáreas y abdominales (Apendicitis, Hernias y patología vesicular), la cirugía ginecológica (tumores benignos y malignos), las cirugías traumatológicas y ortopédicas, oftalmológicas y neuroquirúrgicas, como se observa en el gráfico siguiente.

G10.-Montos Facturados por Intervenciones Quirúrgicas Según Sexo, Año 2005 (Mill \$)

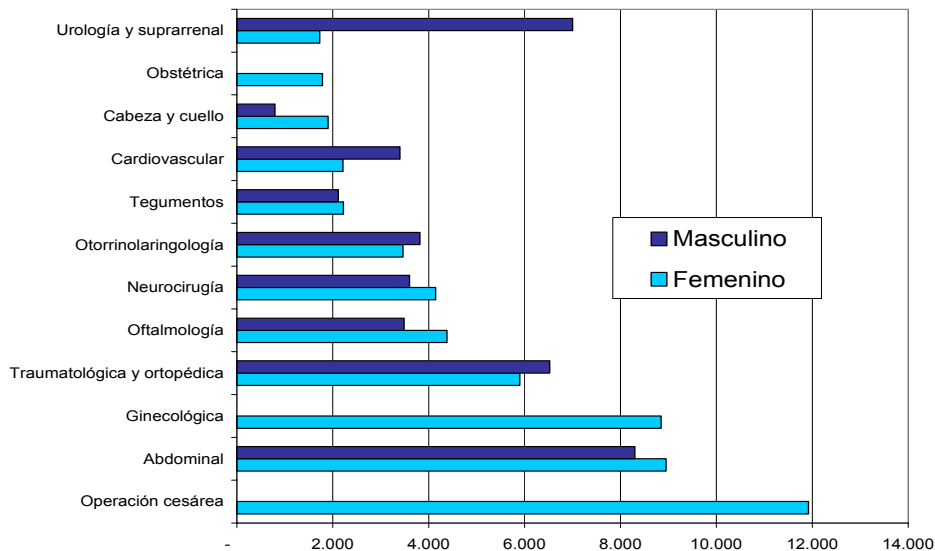

En el caso del hombre, destacan la cirugía abdominal (por causas similares que en la mujer), urológica y suprarrenal (litiasis urinaria y patología prostática), traumatológica y ortopédica, otorrinolaringológica, neuroquirúrgica y, finalmente, las operaciones cardiovasculares.

Por otra parte, las prestaciones cuyos montos facturados son mayores en los hombres que las mujeres, corresponden a intervenciones quirúrgicas de urología y suprarrenal, ortopedia y traumatología, otorrinolaringología y, finalmente, cirugía cardiovascular.

A su vez, cabe destacar, que los montos bonificados para cada una de las prestaciones son diferentes y porcentualmente son los siguientes: operación cesárea (72%), cirugía ginecológica (70%), abdominal (72%), traumatológica y ortopédica (63%), neuroquirúrgica (60%), oftalmológica (76%), urológica y suprarrenal (74%), otorrinolaringológica (63%) y, finalmente, las operaciones cardiovasculares (70%).

Por otra parte, entre los mayores montos facturados, tanto por concepto de prestaciones de procedimientos de apoyo clínico y/o terapéutico como de intervenciones quirúrgicas, en tercer y primer lugar, se ubican el parto vaginal y la operación cesárea, respectivamente. Por este motivo, a continuación, se detallan estas prestaciones y se compara con lo observado en el Fonasa el año 2004.

C6.- Partos Vaginales y Operaciones Cesáreas en el Sistema Isapre (Año 2005) y Fonasa (Año 2004)

	ISAPRE	FONASA
Parto vaginal	11.193	103.610
Cesárea	19.821	42.214
Beneficiarios	2.673.409	10.910.702**
Tasa de natalidad *	11.6	13.4
Razón parto/cesárea	0.6	2.5

N° de nacidos vivos x 1.000 de población beneficiaria. Para su cálculo se usó una tasa estimada en función del número de partos vaginales y cesáreas. **Población Beneficiaria del FONASA a diciembre 2004.

Destaca el hecho que, en el sistema privado, las operaciones cesáreas representan el 61% del total de los partos en comparación al porcentaje observado en el Fonasa de un 30%. Además, según lo muestra el gráfico N° 11, llama la atención que la proporción de partos vaginales *versus* las operaciones cesáreas en el sistema privado de salud sea inversa a la observada en el sistema público, lo que gráficamente se traduce en una imagen en espejo.

G11.-Porcentaje de Partos Vaginales Versus Cesáreas en Isapres (Año 2005) y Fonasa (Año 2004)

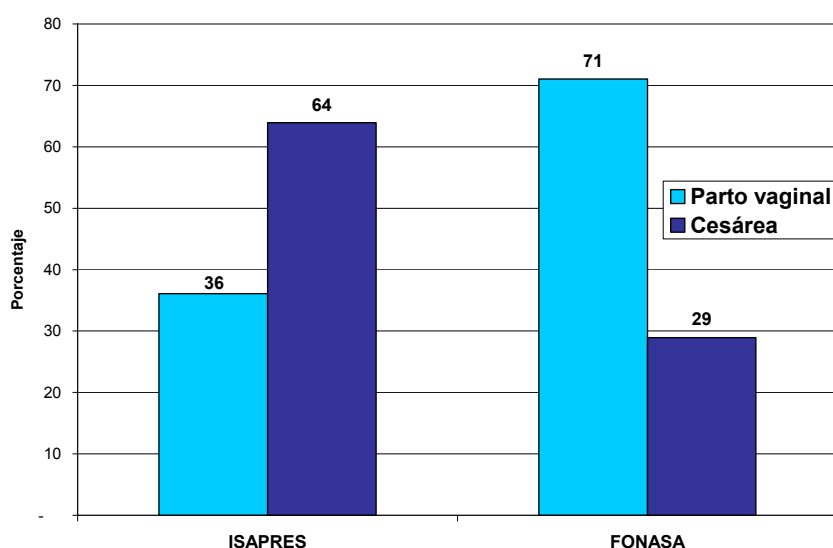

Al respecto, es posible señalar que la mayor incidencia de cesáreas observadas en el Sistema Isapre pudiera deberse a un factor de “comodidad”, tanto para la madre como para el médico, al poder planificar el día y la hora de la atención del parto cesárea.

Finalmente, cabe destacar, que la tasa de natalidad estimada (“R.N. estimados” x 1.000 beneficiarios) en el Sistema Isapre es un 13% inferior a la del Fonasa (11.6 *versus* 13.4).

2) Prestaciones médicas por sexo y edad

2.a) Consultas médicas por sexo y tramos de edad

En términos generales, la mujer consulta 1,5 veces más que el hombre, lo que equivale a 1,6 consultas médicas anuales más (4.6 *versus* 3.0).

G12.-N° de Consultas Médicas por Beneficiario Según Sexo y Edad - Año 2005

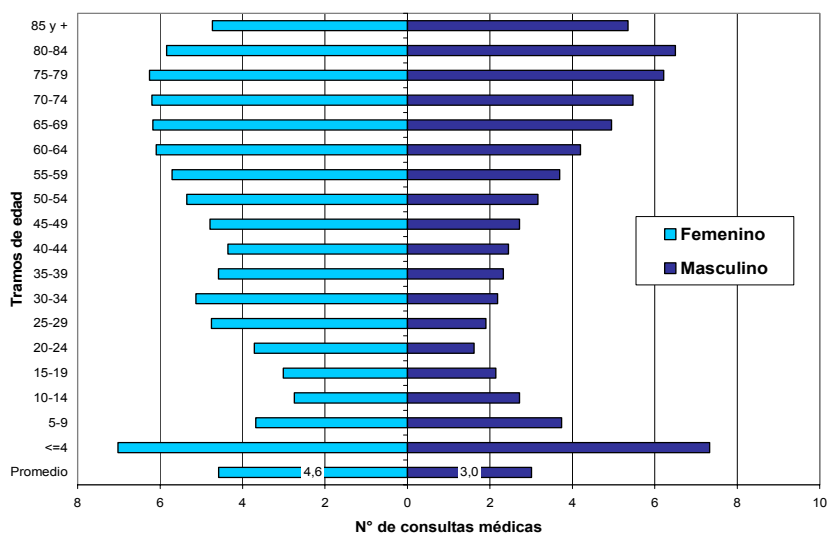

En los menores de 4 años la frecuencia de consulta entre hombres y mujeres es similar, siendo alrededor de 7 consultas médicas anuales, lo que pudiera vincularse con el predominio de las enfermedades infecciosas agudas del aparato digestivo y de las vías respiratorias altas, Influenza y Neumonías y, a la mayor incidencia de traumatismos, quemaduras y envenenamientos accidentales que ocurren a esas edades.

Entre los 5 y 14 años no se observan diferencias entre hombres y mujeres en las consultas médicas. A partir de los 15 años hasta los 74 años, existe un predominio de consultas médicas femeninas por sobre las masculinas (entre 3 y 6 consultas médicas anuales), lo que pudiera estar vinculado con las prestaciones médicas asociadas a los fenómenos reproductivos (embarazo, parto y puerperio) y ginecológicos (tumores benignos y malignos) y, porque, además, las mujeres acuden más fácilmente a los servicios médicos que los hombres.

A su vez, sobre los 75 años de edad, las consultas tanto en hombres como en las mujeres, son similares, alrededor de 6 consultas médicas anuales, atribuido a una mayor incidencia de enfermedades cardiovasculares y patologías crónicas concomitantes.

2.b) Exámenes de Laboratorio por sexo y tramos de edad

Con respecto a los exámenes de laboratorio, las mujeres se realizan un 16% más exámenes por cada 100 consultas médicas que los hombres, concentrándose la mayor cantidad de exámenes de laboratorio entre los 15 y 49 años, en plena edad fértil, por lo que dichos exámenes podrían estar asociados, fundamentalmente, a fenómenos reproductivos y de la esfera ginecológica.

G13.-Exámenes de Laboratorio por cada 100 Consultas Médicas por Sexo y Edad - Año 2005

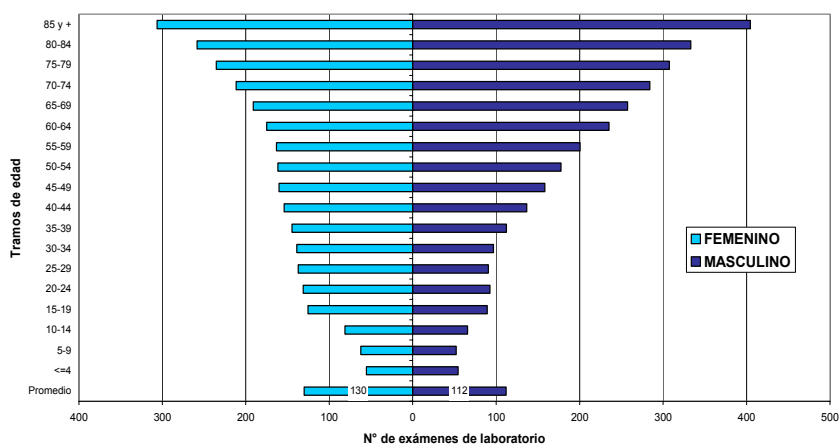

Por otra parte, entre los 45 y 49 años, hombres y mujeres tienen una magnitud de exámenes similares. Después de los 50 años hay un aumento de los exámenes de laboratorio de los hombres por sobre los de las mujeres, lo que podría ser consecuencia del predominio de patologías crónicas, como la Diabetes Mellitus, Dislipidemias, afecciones cardiovasculares y urológicas.

2.c) Exámenes de Imagenología por sexo y tramos de edad

Con respecto a la frecuencia de exámenes de imagenología por cada 100 consultas médicas, es posible señalar que éstos son superiores en las mujeres en un 22% (28 versus 23), hecho que puede estar relacionado con estudios diagnósticos y control de las mujeres durante su vida reproductiva, a partir de los 15 años, por causas obstétricas (embarazos) y ginecológicos (tumores benignos y malignos) y patología vesicular (Colelitiasis).

G14.-Exámenes de Imagenología por cada 100 Consultas Médicas Según Sexo y Edad - Año 2005

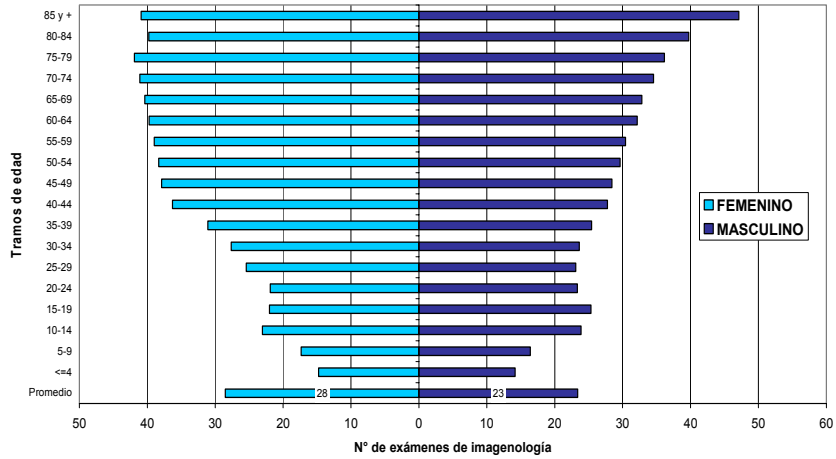

En los diferentes grupos etarios las mujeres tienen una mayor frecuencia de exámenes imagenológicos, con excepción de los hombres entre los 10 y 24 años de edad, los que pudieran estar asociados a una mayor incidencia de afecciones traumatológicas, como consecuencia de actividades deportivas, traumatismos y accidentes.

2.d) Intervenciones Quirúrgicas por sexo y tramos de edad

En términos generales, las mujeres tienen 1,5 veces más intervenciones quirúrgicas que los hombres. Hasta los 19 años existe un predominio de las cirugías de los hombres por sobre las de las mujeres, las que pudieran vincularse con patología apendicular (Apendicitis Aguda), enfermedades crónicas de las amígdalas y adenoides, Fimosis y afecciones traumatológicas (fracturas).

G15.-Intervenciones Quirúrgicas por cada 1.000 Beneficiarios Según Sexo y Edad - Año 2005

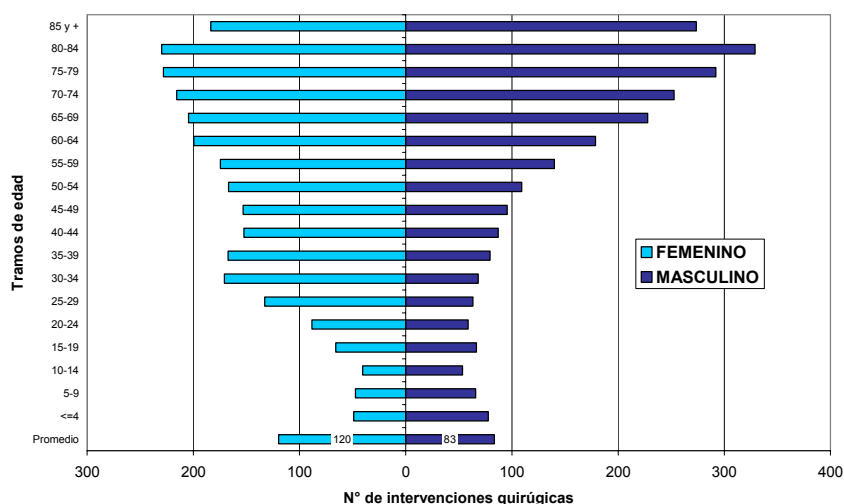

A partir de los 20 años de edad, las mujeres aumentan la frecuencia de las intervenciones quirúrgicas y, a contar de los 30 años, tienen una tasa relativamente estable, manteniéndose alrededor de las 150 cirugías por cada 1.000 beneficiarios, con una leve disminución entre los 45 y 49 años y un pick cercano a las 250 cirugías entre los 75 y 84 años, las que pudieran estar relacionadas con operaciones cesáreas, extirpación de tumores, esencialmente de origen ginecológico (mama, útero y ovarios), colecistectomías por Colelitiasis en mayores de 50 años y cirugías por Cataratas en personas mayores de 65 años.

En el caso de los hombres, a partir de los 45 años de edad, comienzan a aumentar desde casi 100 hasta llegar a cerca de 350 intervenciones quirúrgicas por cada 1.000 beneficiarios hasta los 80 años de edad, para decrecer posteriormente. Las causas de las cirugías pudieran estar vinculadas con patología vesicular (Colelitiasis) y cirugía cardiovascular (by-pass coronarios) en mayores de 45 años, tumoral urológica (tumores prostáticos: Adenoma y Cáncer Prostático), tumoral digestiva (tumor maligno de colon), cirugías por Cataratas, diferentes Hernias de la cavidad abdominal, especialmente en mayores de 65 años. Esta progresión de las patologías de resolución quirúrgica a partir de los 45 años permite explicar la curva observada en el gráfico N°15.

2.e) Montos facturados por sexo y tramos de edad

Con respecto al monto total facturado en prestaciones médicas, éste es significativamente mayor en la mujer (58%) con relación a los hombres (42%).

G16.- Montos Facturados en Prestaciones Médicas Según Sexo y Edad - Año 2005

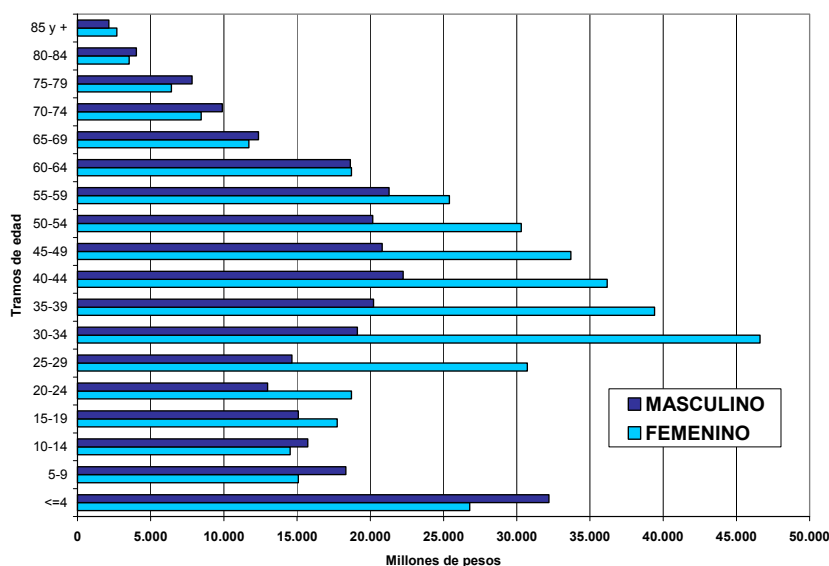

Si bien la proporción del monto total facturado atribuible a la mujer es de un 57%, cabe hacer presente que, entre los 25 y 49 años de edad, este porcentaje aumenta a un 66% con relación a los hombres.

Lo anterior es el resultado del mayor uso de prestaciones médicas por parte de la mujer en edad fértil, entre las que se incluyen las consultas médicas, exámenes de laboratorio, estudios imagenológicos y las intervenciones quirúrgicas, particularmente frecuentes a partir de los 25 años de edad, principalmente vinculados a los fenómenos reproductivos (embarazos, abortos, partos naturales y cesáreas) y ginecológicos (tumores) y a la mayor incidencia de patología litíásica vesicular.

En los menores de 4 años de edad, que incluye tanto a hombres como a mujeres, el porcentaje de los montos facturados alcanza a un 9% del total, lo que pudiera estar vinculado con el predominio de las enfermedades infecciosas agudas digestivas y de las vías respiratorias altas, Influenza y Neumonías y, a la mayor incidencia de traumatismos, quemaduras y envenenamientos accidentales, que ocurren a esas edades.

Tal como se aprecia en el gráfico N°17, los montos facturados *per cápita* en las mujeres entre los 15 y 64 años, predominan por sobre los de los hombres, debido a los mayores gastos derivados de prestaciones obstétricas (embarazo, aborto, parto y puerperio hasta los 50 años), tumores ginecológicos (mama, útero y ovario), patología vesicular (Colelitiasis) y Cataratas. A partir de los 65 años, los hombres presentan un gasto *per cápita* mayor que las mujeres, posiblemente atribuido a una mayor incidencia de patología tumoral digestiva (tumor maligno de colon), urológica (tumores prostáticos: Adenoma y Cáncer Prostático), enfermedades cardiovasculares (patología coronaria y Accidentes Vasculares Encefálicos) y Cataratas.

G17.- Montos Facturados Per Cápita en Prestaciones Médicas Según Sexo y Edad - Año 2005

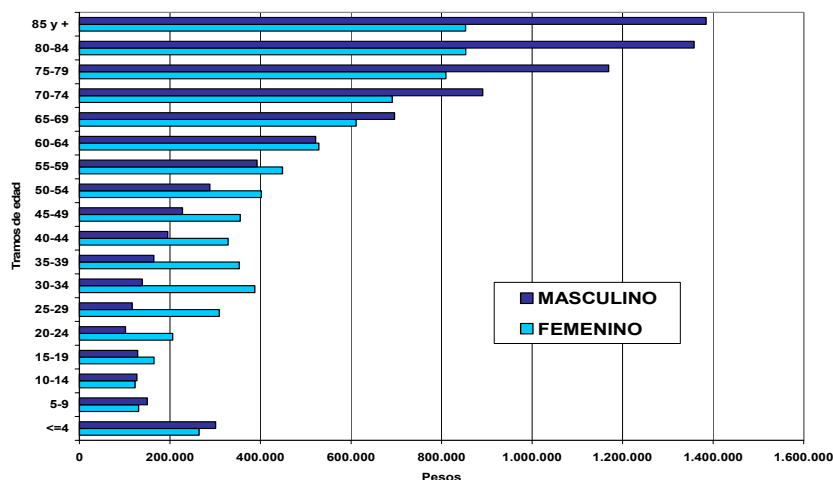

Al tomar como referencia el tramo de edad 30-34 años, para observar la progresión del gasto *per cápita* con la edad y según el sexo, es posible comprobar que, en el caso de la mujer, el monto facturado *per cápita* a esa edad es de \$387.606, el que se duplica en el tramo de edad 75-79 años, con un monto facturado promedio de \$809.716.

En el caso del hombre, en el tramo de edad 30-34 años de edad, el monto facturado *per cápita* es de \$138.817, equivalente a un tercio del gasto de la mujer a esa misma edad y, en el tramo de edad 75-79 años, es 8 veces mayor, con un monto de \$1.169.250, siendo superior en \$359.534, con respecto a la mujer, representando un 44% de mayor gasto en el hombre.

2.f) Montos bonificados por sexo y tramos de edad

Con respecto al porcentaje general de bonificación en las mujeres, éste alcanza a un promedio de 63,3%, no existiendo grandes diferencias en las distintas edades. Sólo a partir de los 60 años se produce una disminución gradual de la bonificación que a los 75 años llega a un 59% para subir nuevamente a un 62% a los 85 años de edad.

No obstante que, en términos porcentuales, las diferencias de bonificación en las distintas edades son menores, en términos de co-pagos promedios las diferencias son significativas. Si a los 30 años de edad el co-pago promedio de las prestaciones asciende a \$132.373, a los 60 años de edad alcanza a \$203.039 y a los 75 años a \$329.414, es decir, el co-pago promedio casi se triplica entre los 30 y 75 años de edad. Esto obedece a que los montos facturados, a partir de los 60 años, son mayores, debido, por una parte, al aumento de la frecuencia de uso de las prestaciones, referidas a consultas médicas, pruebas de laboratorio, exámenes de imagenología e intervenciones quirúrgicas, como consecuencia de una mayor incidencia de patología tumoral maligna y benigna (esencialmente ginecológica), enfermedades cardiovasculares (insuficiencia coronaria y enfermedades cerebrovasculares), patología respiratoria (Influenza y Neumonía), Cataratas y, a una mayor frecuencia de traumatismos y afecciones traumatológicas. Por otra parte, se explicaría por el mayor costo que implican los tratamientos médico-quirúrgicos de alta complejidad y por la mayor permanencia hospitalaria de los pacientes de la tercera edad, debido a una recuperación más lenta y al manejo de

patologías crónicas comúnmente asociadas, tales como la Diabetes Mellitus e Hipertensión Arterial (HTA).

G17a.- Montos Facturados y Bonificados Per Cápita en Prestaciones Médicas Otorgadas a Mujeres Por Edad - Año 2005 (\$)

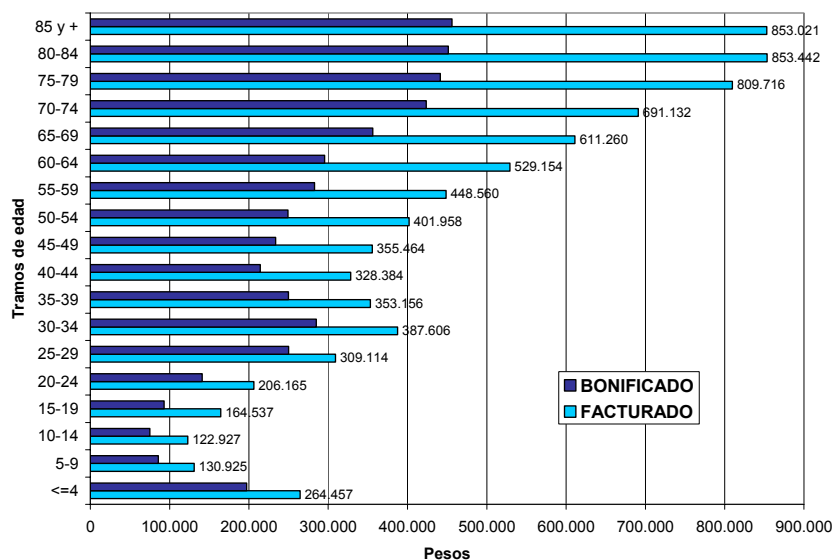

El porcentaje general de bonificación en los hombres alcanza a un promedio de 64,2%, similar al de las mujeres, destacando una bonificación de un 68% en el tramo de edad 30-34 años. Posteriormente, es posible observar una disminución de la bonificación a un 64% y que a los 70 años llega a un 61%, para aumentar nuevamente a un 64% en los mayores de 85 años.

G17b.- Montos Facturados Y Bonificados Per Cápita En Prestaciones Médicas Otorgadas A Hombres Por Edad - Año 2005 (\$)

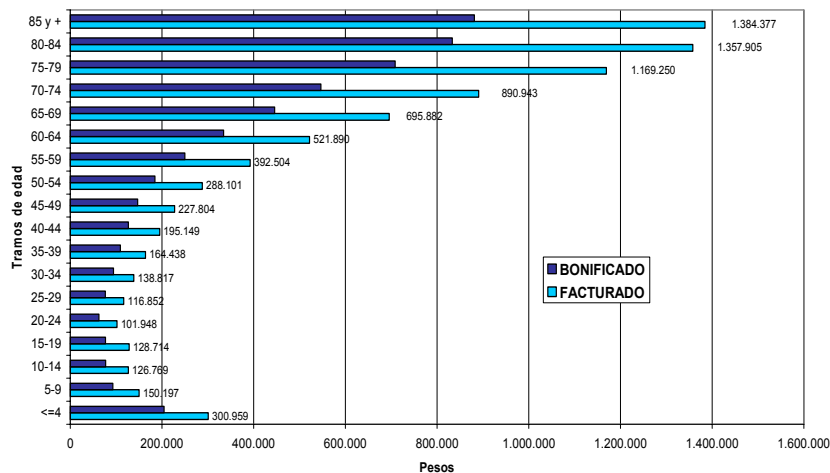

Al comparar ambos sexos con relación a los montos bonificados, se concluye que, tanto el porcentaje general bonificado como la distribución en las distintas edades, es similar.

No obstante lo anterior y, en forma similar a lo observado en el caso de la mujer, las diferencias por concepto de co-pagos en el hombre son significativas, por cuanto si a los 30 años de edad el co-pago de las prestaciones por parte del beneficiario asciende a \$44.623, a los 60 años de edad alcanza a \$187.528 y a los 75 años es de \$460.782, es decir, el co-pago es 10 veces mayor a los 75 años de edad. A su vez, a los 75 años de edad, el co-pago del hombre es \$131.369 superior al de la mujer, lo que representa un 40% más de gasto.

Las explicaciones de esta situación son similares a las expuestas anteriormente en el caso de la mujer. Sin embargo, en el hombre a partir de los 65 años existe un mayor número de cirugías que en la mujer como consecuencia de afecciones tumorales digestivas (tumor maligno de colon) y urológicas (próstata: Adenoma y Cáncer Prostático), Hernias de la cavidad abdominal y patologías cardiovasculares (insuficiencia coronaria: Infarto Agudo al Miocardio y Angina) y cerebrovasculares (Accidente Vascular Encefálico (AVE)).

Finalmente, como información adicional, se muestra un listado con algunas de las prestaciones vinculadas con los problemas de salud de las Garantías Explícitas en Salud (GES). En el gráfico siguiente se detallan para cada una de las prestaciones, las frecuencias de uso, los precios facturados promedios por los prestadores y los montos bonificados promedios por los seguros, con los porcentajes de bonificación correspondientes.

G18.- Prestaciones Vinculadas con las Garantías Explícitas en Salud, Según Frecuencia y Montos Facturados y Bonificados. Año 2005

Códigos FONASA	PRESTACIONES VINCULADAS CON LAS GARANTÍAS EXPLÍCITAS EN SALUD (GES)	Frecuencia	Valor Facturado (\$)	Valor Facturado promedio (\$)	Valor Bonificado (\$)	Valor Bonificado promedio (\$)	Porcentaje de Bonificación
301041	Hemoglobina glicosilada	130.729	1.308.842.307	10.012	825.258.844	6.313	63%
301045	Hemograma y VHS	992.432	3.112.485.731	3.136	2.162.931.927	2.179	68%
302023	Creatinina en sangre	325.718	464.530.821	1.426	318.641.269	978	68%
302025	Creatininasas CK-MB miocárdica	19.495	148.465.888	7.616	103.389.108	5.303	70%
302030	Deshidrogenasa láctica total (LDH)	14.749	42.457.978	2.879	29.032.829	1.968	68%
302032	Electrolitos plasmáticos c/u	400.625	1.000.364.175	2.497	643.410.634	1.606	64%
302034	Perfil lipídico	594.047	3.180.046.197	5.353	2.366.240.317	3.983	74%
302047	Glucosa en sangre (glicemia)	570.443	697.318.832	1.222	449.851.234	789	65%
302048	Prueba de tolerancia a la glucosa	71.546	347.657.591	4.859	245.145.935	3.426	71%
302057	Nitrogeno ureico y/o urea en sangre	218.578	270.402.273	1.237	172.611.685	790	64%
302063	Transaminasas oxaloacética, pirúvica, c/u	162.820	320.454.016	1.968	233.099.578	1.432	73%
302075	Perfil bioquímico (12 parámetros)	459.274	3.436.447.179	7.482	2.560.069.869	5.574	74%
303024	Hormona tiroestimulante (TSH)	458.613	1.973.383.860	4.303	1.446.303.412	3.154	73%
303027	Hormona tiroxina (T4)	221.172	881.854.189	3.987	656.211.036	2.967	74%
305010	Beta-2-microglobulina	1.551	14.971.924	9.653	9.527.610	6.143	64%
305070	Antígeno prostático específico c/u	156.312	1.352.969.505	8.656	999.587.174	6.395	74%
306011	Urocultivo y antibiograma	391.893	1.401.957.678	3.577	949.347.506	2.422	68%
306077	Virus hepatitis B, antígeno de superficie o australiano	13.665	75.702.920	5.540	55.043.658	4.028	73%
306081	Virus hepatitis C, anticuerpos de (Anti HCV)	12.057	114.963.816	9.535	80.541.645	6.680	70%
306169	Anticuerpos virales, determinación de VIH	31.197	141.387.033	4.532	104.564.219	3.352	74%
309022	Orina completa	669.877	1.139.554.552	1.701	822.037.951	1.227	72%
401049	Radiografía de columna total o dorsolumbar	63.069	887.357.419	14.070	633.483.829	10.044	71%
401070	Radiografía tórax (Frontal y Lateral)	268.174	5.106.575.455	19.042	3.640.270.501	13.574	71%
403009	TAC columna dorsal o lumbar (30 cortes 2-4 mm.)	12.198	892.189.167	73.142	639.136.575	52.397	72%
403013	TAC tórax total (30 cortes 8-10 mm.)	18.501	2.002.012.558	108.211	1.449.866.520	78.367	72%
403014	TAC abdomen (40 cortes 8-10 mm.)	34.795	3.453.239.753	99.245	2.497.425.376	71.775	72%
403016	TAC pelvis (28 cortes, 8-10 mm.)	19.886	1.369.168.713	68.851	965.646.589	48.559	71%
404002	Ecografía obstétrica	2.429	39.714.962	16.350	15.983.039	6.580	40%
404012	Ecotomografía mamaria bilateral	105.985	2.024.055.292	19.098	1.326.862.527	12.519	66%
404013	Ecotomografía ocular bidimensional, uno o ambos ojos	3.201	82.079.437	25.642	45.313.311	14.156	55%
404014	Ecotomografía testicular (uno o ambos)	13.971	251.887.151	18.029	171.713.171	12.291	68%
504004	Radioterapia, cáncer de mama, tratamiento postoperatorio	520	403.242.845	775.467	172.156.200	331.070	43%
504009	Radioterapia, cáncer de testículo	91	84.501.862	928.592	47.593.748	523.008	56%
504010	Radioterapia, cáncer uterino (cuello y/o endometrio)	53	55.834.244	1.053.476	20.082.022	378.996	36%
504011	Radioterapia, tratamiento de leucemia	35	18.794.940	536.998	4.245.125	121.289	23%
504012	Radioterapia, Linfoma Maligno, tratamiento total	43	21.671.940	503.999	15.517.742	360.878	72%
504013	Radioterapia, Linfoma Maligno, tratamiento parcial	93	68.021.096	731.410	31.063.458	334.016	46%
504014	Radioterapia paliativo en cáncer metastásico	424	224.644.536	529.822	83.343.326	196.564	37%
801001	Papanicolaou (PAP)	227.796	1.563.513.795	6.864	1.000.742.275	4.393	64%
901005	Atención psiquiátrica ó psicoterapia (sesión 45 minutos)	168.450	5.525.708.888	32.803	1.385.588.896	8.226	25%
902002	Psicoterapia individual (sesión 45 minutos)	91.225	2.206.811.644	24.191	640.752.191	7.024	29%
1202056	Desprendimiento retinal, cirugía convencional	106	66.109.599	623.675	42.609.919	401.980	64%
1202057	Retinopatía proliferativa, panfotocoagulación	560	153.934.491	274.883	106.815.482	190.742	69%
1202064	Facorecisis extracapsular con implante lente intraocular	3.981	2.670.701.210	670.862	2.094.443.091	526.110	78%
1502033	Cierre de paladar duro y/o comunicación oro-nasal	44	20.989.361	477.031	10.497.554	238.581	50%
1701001	Electrocardiograma de reposo	239.636	2.017.688.372	8.420	1.285.305.348	5.364	64%
1701031	Angioplastia intraluminal coronaria	720	406.409.959	564.458	215.286.386	299.009	53%
1703004	Fístula arteriovenosa derivación externa	25	7.089.639	283.586	4.026.398	161.056	57%
1703050	Coartación aórtica, tratamiento quirúrgico	5	4.077.411	815.482	2.945.750	589.150	72%
1703053	Implantación de marcapaso	355	391.869.731	1.103.858	189.679.244	534.308	48%
1703061	Cirugía cardíaca de complejidad mayor	669	1.872.767.978	2.799.354	1.380.517.715	2.063.554	74%
1901002	Cistoscopia con sondeo de uno o ambos uréteres	1.541	86.504.631	56.135	61.748.126	40.070	71%
1901029	Hemodíalisis con bicarbonato e insumos (mensual)	3.905	1.545.427.444	395.756	1.197.377.029	306.627	77%
1902055	Adenoma o cáncer prostático, resección endoscópica	1.032	657.654.141	637.262	439.250.910	425.631	67%
1902069	Orquidectomía por tumor testicular maligno	12	7.149.819	595.818	5.806.540	483.878	81%
2001002	Colposcopia	6.228	106.984.597	17.178	41.271.999	6.627	39%
2002002	Mastectomía parcial	1.452	758.186.287	522.167	495.871.111	341.509	65%
2002003	Mastectomía radical	552	557.197.207	1.009.415	347.720.371	629.928	62%
2003012	Conización y/o amputación del cuello uterino	838	244.092.193	291.279	173.083.881	206.544	71%
2003015	Histerectomía radical	109	145.416.114	1.334.093	107.519.042	986.413	74%
2104113	Escoliosis, tratamiento quirúrgico	102	260.923.213	2.558.071	125.132.582	1.226.790	48%
2104129	Endoprótesis total de cadera	638	1.028.181.165	1.611.569	571.204.321	895.305	56%

CUADRO N° 3
PRESTACIONES MEDICAS COMPARADAS DEL SISTEMA ISAPRE
PERIODO ENERO-DICIEMBRE

Variables seleccionadas	2004 (1)		2005 (1)		Variación porcentual 2004-2005
	Valores	Estructura porcentual	Valores	Estructura porcentual	
N° de isapres en operación	18		18		0,0%
N° de prestaciones (en miles)					
N° Atenciones médicas	12.169	28,6%	10.588	28,2%	-13,0%
N° Exámenes de diagnóstico	17.397	40,8%	15.438	41,2%	-11,3%
N° Procedimientos apoyo clínico/terapéuticos	8.659	20,3%	7.549	20,1%	-12,8%
N° Intervenciones quirúrgicas	316	0,7%	269	0,7%	-14,7%
N° Otras prestaciones	2.286	5,4%	1.991	5,3%	-12,9%
Sin clasificar	1.768	4,2%	1.659	4,4%	-6,2%
Total prestaciones	42.595	100,0%	37.494	100,0%	-12,0%
N° Prestaciones promedio por beneficiario	15,9		14,0		-11,6%
N° de prestaciones por c/1000 beneficiarios					
N° Atenciones médicas (miles)	4.531,9		3.960,3		-12,6%
N° Exámenes de diagnóstico (miles)	6.479,0		5.774,6		-10,9%
N° Procedimientos apoyo clínico/terapéuticos (miles)	3.224,7		2.823,9		-12,4%
N° Intervenciones quirúrgicas (miles)	117,6		100,8		-14,3%
N° Otras prestaciones (miles)	851,5		744,7		-12,5%
Sin clasificar (miles)	658,5		620,4		-5,8%
Total prestaciones (miles)	15.863,3		14.024,7		-11,6%

Fuente: Superintendencia de Salud, Archivo Maestro de Prestaciones.

Nota: Beneficiarios promedio ene-dic de cada año.

(1) Estas cifras son provisionales.

**CUADRO N° 3.1
TASAS PROMEDIO POR BENEFICIARIOS SEGÚN SEXO
ENERO-DICIEMBRE DE 2005 (1)**

Sexo	Frecuencia	Monto facturado (mill \$)	Monto bonificado (mill \$)	% de bonificación	Prestaciones promedio por c/1000 beneficiarios	Monto facturado promedio por prestación (\$)	Monto bonificado promedio por prestación (\$)
Masculino	Atenciones médicas	4.419.029	74.219.211	63,3%	3.181,7	16.795	10.637
	Exámenes de diagnóstico	5.733.234	44.507.752	69,9%	4.128,0	7.763	5.427
	Procedimientos apoyo clínico/terapéuticos	3.543.023	36.721.087	52,3%	2.551,0	10.364	5.419
	Intervenciones quirúrgicas	115.865	41.504.288	69,0%	83,4	358.212	247.158
	Otras prestaciones	892.056	60.008.993	68,9%	642,3	67.270	46.327
	Sin clasificar	775.401	30.750.319	56,6%	558,3	39.657	22.429
Sub-Total	15.478.608	287.711.651	64,2%	11.144,7	18.588	11.931	
Femenino	Atenciones médicas	6.164.711	100.479.692	61,0%	4.804,0	16.299	9.944
	Exámenes de diagnóstico	9.702.537	70.495.858	68,4%	7.560,9	7.266	4.967
	Procedimientos apoyo clínico/terapéuticos	4.005.531	48.524.315	53,6%	3.121,4	12.114	6.496
	Intervenciones quirúrgicas	153.479	41.276.782	67,0%	119,6	401.603	268.941
	Otras prestaciones	1.098.389	73.105.155	69,1%	855,9	66.557	46.018
	Sin clasificar	882.887	32.444.342	54,1%	688,0	36.748	19.899
Sub-Total	22.007.534	386.686.971	63,3%	17.149,9	17.571	11.128	
Sin Clasificar	Atenciones médicas	3.868	56.946	60,4%	1,4	14.722	8.889
	Exámenes de diagnóstico	2.219	14.201	69,5%	0,8	6.400	4.450
	Procedimientos apoyo clínico/terapéuticos	829	5.366	58,0%	0,3	6.473	3.755
	Intervenciones quirúrgicas	24	4.089	71,0%	0,0	240.016	170.387
	Otras prestaciones	426	30.314	87,5%	0,2	71.160	62.235
	Sin clasificar	277	2.544	83,7%	0,1	9.183	7.686
Sub-Total	7.643	115.131	69,6%	2,9	15.064	10.480	
Total	Atenciones médicas	10.587.608	174.755.849	62,0%	3.960,3	16.506	10.233
	Exámenes de diagnóstico	15.437.990	115.017.811	69,0%	5.774,6	7.450	5.137
	Procedimientos apoyo clínico/terapéuticos	7.549.383	85.250.768	53,0%	2.823,9	11.292	5.990
	Intervenciones quirúrgicas	269.368	103.147.657	67,8%	100,8	382.925	259.562
	Otras prestaciones	1.990.871	133.144.463	69,0%	744,7	66.877	46.160
	Sin clasificar	1.658.565	63.197.205	55,3%	620,4	38.104	21.080
Sub-Total	37.493.785	674.513.753	63,7%	14.024,7	17.990	11.459	
Total general	3.583.862	75.185.603	69,9%	1.340,6	20.979	14.659	
Total general	41.077.647	749.699.356	64,3%	15.365,3	18.251	11.738	

Fuente: Superintendencia de Salud, Archivo Maestro de Prestaciones.
Nota: Beneficiarios promedio ene-dic 2005 de hombres, mujeres y total.
Cifras monetarias en pesos nominales del período.
(1) Estas cifras son provisionales.

CUADRO N° 3.2
PRESTACIONES MEDICAS OTORGADAS POR TIPO
ENERO-DICIEMBRE DE 2005 (1)

Grupo	Sub-grupo	Frecuencia	Monto facturado (mill \$)	Monto bonificado (mill \$)	% de bonificación	Prestaciones promedio por c/1000 beneficiarios	Monto fact. promedio por prestac. (\$)	Monto bonif. promedio por prestac. (\$)
Atenciones Médicas	Consulta médica	10.057.645	159.902	99.638	62,3%	3.762,1	15.899	9.907
	Visita médica domiciliaria	125.972	2.810	1.544	54,9%	47,1	22.309	12.259
	Atención médica hospitalaria	400.123	11.986	7.126	59,4%	149,7	29.956	17.808
	Sub-Total	10.583.740	174.699	108.308	62,0%	3.958,9	16.506	10.233
Exámenes de Diagnóstico	Laboratorio clínico	12.328.039	45.520	31.599	69,4%	4.611,4	3.692	2.563
	Imagenología	2.652.253	61.925	42.450	68,6%	992,1	23.348	16.005
	Anatomía patológica	455.479	7.559	5.252	69,5%	170,4	16.595	11.530
	Sub-Total	15.435.771	115.004	79.301	69,0%	5.773,8	7.450	5.137
Procedimientos Apoyo Clínico y/o Terapéutico	Medicina nuclear	53.002	4.345	2.473	56,9%	19,8	81.969	46.655
	Medicina física y rehabilitación	4.784.518	15.793	8.296	52,5%	1.789,7	3.301	1.734
	Transfusión y banco de sangre	49.921	1.285	913	71,0%	18,7	25.745	18.291
	Psiquiatría	301.645	9.205	2.637	28,6%	112,8	30.515	8.742
	Psicología clínica	596.261	12.753	4.124	32,3%	223,0	21.388	6.916
	Otros procedimientos psiquiátricos	8.832	258	100	38,6%	3,3	29.266	11.299
	Endocrinología	1.400	9	4	45,1%	0,5	6.617	2.983
	Neurología y neurocirugía	79.787	2.661	1.745	65,6%	29,8	33.347	21.869
	Oftalmología	485.832	3.504	2.259	64,5%	181,7	7.213	4.649
	Otorrinolaringología	261.120	3.554	1.419	39,9%	97,7	13.609	5.432
	Dermatología	57.488	1.396	755	54,0%	21,5	24.290	13.129
	Cardiología y neumología	554.171	11.099	7.194	64,8%	207,3	20.029	12.982
	Gastroenterología	139.721	4.612	2.982	64,6%	52,3	33.011	21.340
	Urología	40.286	4.055	2.927	72,2%	15,1	100.650	72.664
	Obstetricia y ginecología	67.850	3.085	1.976	64,1%	52,9	45.464	29.130
	(* Parto vaginal)	11.193	6.301	4.677	74,2%	15,2	562.944	417.848
	Ortopedia y traumatología	55.527	1.331	739	55,5%	20,8	23.962	13.307
Sub-Total	7.548.554	85.245	45.219	53,0%	2.823,6	11.293	5.990	
Intervenciones Quirúrgicas	Neurocirugía	8.135	7.747	4.612	59,5%	3,0	952.351	566.947
	Oftalmología	20.891	7.875	6.011	76,3%	7,8	376.938	287.745
	Otorrinolaringología	22.236	7.282	4.573	62,8%	8,3	327.484	205.642
	Cabeza y cuello	5.302	2.696	1.362	50,5%	2,0	508.454	256.978
	Plástica y reparadora	6.665	2.356	1.319	56,0%	2,5	353.514	197.940
	Tegumentos	72.483	4.343	2.718	62,6%	27,1	59.922	37.493
	Cardiovascular	8.015	5.617	3.927	69,9%	3,0	700.772	490.000
	Torácica	1.365	1.220	750	61,5%	0,5	893.827	549.510
	Abdominal	28.438	17.251	12.347	71,6%	10,6	606.622	434.177
	Proctológica	4.022	1.402	941	67,1%	1,5	348.605	233.892
	Urología y suprarrenal	18.794	8.734	6.416	73,5%	7,0	464.747	341.397
	De la mama	2.994	1.639	1.056	64,4%	1,1	547.297	352.561
	(* Ginecológica)	16.943	8.847	6.196	70,0%	13,2	522.168	365.714
	(* Obstétrica)	7.707	1.786	1.232	69,0%	6,0	231.743	159.911
	(* Operación cesárea)	19.821	11.919	8.603	72,2%	27,0	601.322	434.028
	Traumatológica y ortopédica	25.533	12.428	7.850	63,2%	9,6	486.731	307.433
	Sub-Total	269.344	103.142	69.914	67,8%	100,7	382.937	259.570
Otras Prestaciones	(**) Anestesia	19.751	902	514	57,0%	7,4	45.675	26.025
	Días cama	627.900	61.734	50.022	81,0%	234,9	98.318	79.665
	Derecho de pabellón	326.628	40.815	30.916	75,7%	122,2	124.958	94.651
	Prótesis	72.087	7.223	2.072	28,7%	27,0	100.193	28.738
	Lentes ópticos	64.701	5.563	1.346	24,2%	24,2	85.974	20.800
	Audífonos	1.586	978	294	30,1%	0,6	616.579	185.445
	Traslados	28.751	698	235	33,7%	10,8	24.285	8.188
	Dental	848.522	15.189	6.469	42,6%	317,4	17.901	7.623
	Enfermería	519	12	4	36,1%	0,2	23.941	8.642
	Sub-Total	1.990.445	133.114	91.872	69,0%	744,5	66.877	46.156
Sin clasificar	1.658.288	63.195	34.960	55,3%	620,3	38.108	21.082	
Total	37.486.142	674.399	429.574	63,7%	14.021,9	17.991	11.460	
Total general	Medicamentos e insumos	3.583.862	75.186	52.535	69,9%	1.340,6	20.979	14.659
	Total general	41.070.004	749.584	482.109	64,3%	15.365,3	18.251	11.739

Fuente: Superintendencia de Salud, Archivo Maestro de Prestaciones.

Nota: Beneficiarios promedio ene-dic 2005 y de mujeres en (*).

Cifras monetarias en pesos nominales del período.

(**) Estos montos contienen los códigos 2101001 y 2101002 del Arancel de la Modalidad Libre Elección del FONASA.

(1) Estas cifras son provisionales.

CUADRO N° 3.3.1
PRESTACIONES MEDICAS OTORGADAS POR SEXO Y TIPO
ENERO-DICIEMBRE DE 2005 (1)

Sexo	Grupo	Sub-grupo	Frecuencia	Monto facturado (mill \$)	Monto bonificado (mill \$)	% de bonificación	Prestaciones promedio por c/1000 beneficiarios	Monto fact. promedio por prestac. (\$)	Monto bonif. promedio por prestac. (\$)	
M a s c u l i n o	Atenciones Médicas	Consulta médica	4.175.528	67.290	42.913	63,8%	3.006,4	16.115	10.277	
		Visita médica domiciliaria	57.913	1.301	737	56,6%	41,7	22.468	12.727	
		Atención médica hospitalaria	185.588	5.628	3.354	59,6%	133,6	30.325	18.071	
		Sub-Total	4.419.029	74.219	47.004	63,3%	3.181,7	16.795	10.637	
	Exámenes de Diagnóstico	Laboratorio clínico	4.673.176	18.129	12.547	69,2%	3.364,7	3.879	2.685	
		Imagenología	976.003	24.152	16.992	70,4%	702,7	24.746	17.410	
		Anatomía patológica	84.055	2.226	1.572	70,6%	60,5	26.482	18.705	
		Sub-Total	5.733.234	44.508	31.112	69,9%	4.128,0	7.763	5.427	
	Procedimientos Apoyo Clínico y/o Terapéutico	Medicina nuclear	8.172	1.410	697	49,4%	5,9	172.569	85.244	
		Medicina física y rehabilitación	2.296.624	7.943	4.171	52,5%	1.653,6	3.459	1.816	
		Transfusión y banco de sangre	29.686	780	574	73,6%	21,4	26.258	19.324	
		Psiquiatría	118.379	3.722	1.108	29,8%	85,2	31.441	9.357	
		Psicología clínica	250.929	5.492	1.839	33,5%	180,7	21.889	7.328	
		Otros procedimientos psiquiátricos	4.943	144	56	38,9%	3,6	29.075	11.317	
		Endocrinología	280	2	1	46,9%	0,2	7.049	3.306	
		Neurología y neurocirugía	34.079	1.346	909	67,5%	24,5	39.510	26.680	
		Oftalmología	221.037	1.634	1.053	64,4%	159,1	7.391	4.763	
		Otorrinolaringología	153.034	2.083	805	38,6%	110,2	13.613	5.259	
		Dermatología	24.372	542	298	55,0%	17,5	22.241	12.236	
		Cardiología y neumología	290.875	6.219	4.041	65,0%	209,4	21.382	13.893	
		Gastroenterología	58.414	2.003	1.300	64,9%	42,1	34.289	22.252	
		Urología	24.306	2.697	1.955	72,5%	17,5	110.956	80.435	
		Ortopedia y traumatología	27.893	703	394	55,9%	20,1	25.218	14.108	
			Sub-Total	3.543.023	36.721	19.199	52,3%	2.551,0	10.364	5.419
		Intervenciones Quirúrgicas	Neurocirugía	3.299	3.601	2.209	61,4%	2,4	1.091.465	669.681
	Oftalmología		9.414	3.490	2.699	77,3%	6,8	370.756	286.672	
	Otorrinolaringología		11.938	3.819	2.487	65,1%	8,6	319.875	208.326	
Cabeza y cuello	1.340		793	417	52,6%	1,0	591.969	311.219		
Plástica y reparadora	3.338		975	620	63,6%	2,4	292.074	185.793		
Tegumentos	36.595		2.117	1.340	63,3%	26,3	57.857	36.614		
Cardiovascular	3.576		3.402	2.358	69,3%	2,6	951.284	659.487		
Torácica	777		705	446	63,3%	0,6	907.553	574.076		
Abdominal	13.722		8.300	6.123	73,8%	9,9	604.866	446.252		
Proctológica	2.176		732	511	69,9%	1,6	336.369	235.051		
Urología y suprarrenal	15.886		7.005	5.157	73,6%	11,4	440.930	324.612		
De la mama	74		39	28	72,3%	0,1	521.025	376.672		
Traumatológica y ortopédica	13.730		6.527	4.241	65,0%	9,9	475.395	308.875		
	Sub-Total	115.865	41.504	28.637	69,0%	83,4	358.212	247.158		
Otras Prestaciones	(*) Anestesia	9.968	451	262	58,2%	7,2	45.214	26.309		
	Días cama	265.426	27.822	22.712	81,6%	191,1	104.819	85.566		
	Derecho de pabellón	141.763	17.260	13.279	76,9%	102,1	121.753	93.670		
	Prótesis	37.199	4.024	1.135	28,2%	26,8	108.165	30.499		
	Lentes ópticos	29.333	2.536	631	24,9%	21,1	86.459	21.519		
	Audífonos	839	534	168	31,5%	0,6	636.599	200.419		
	Traslados	13.830	387	127	32,9%	10,0	28.009	9.201		
	Dental	393.538	6.991	3.011	43,1%	283,3	17.763	7.650		
	Enfermería	160	5	2	38,0%	0,1	29.004	11.013		
		Sub-Total	892.056	60.009	41.326	68,9%	642,3	67.270	46.327	
Sin clasificar		775.401	30.750	17.391	56,6%	558,3	39.657	22.429		
	Sub-Total	15.478.608	287.712	184.670	64,2%	11.144,7	18.588	11.931		

Fuente: Superintendencia de Salud, continúa en cuadro N° 3.3.2.

CUADRO N° 3.3.2
PRESTACIONES MEDICAS OTORGADAS POR SEXO Y TIPO
ENERO-DICIEMBRE DE 2005 (1)

Sexo	Grupo	Sub-grupo	Frecuencia	Monto facturado (mill \$)	Monto bonificado (mill \$)	% de bonificación	Prestaciones promedio por c/1000 beneficiarios	Monto fact. promedio por prestac. (\$)	Monto bonif. promedio por prestac. (\$)
F e m e n i n o	Atenciones Médicas	Consulta médica	5.882.117	92.612	56.725	61,2%	4.583,8	15.745	9.644
		Visita médica domiciliaria	68.059	1.509	807	53,5%	53,0	22.174	11.860
		Atención médica hospitalaria	214.535	6.358	3.772	59,3%	167,2	29.637	17.581
		Sub-Total	6.164.711	100.480	61.304	61,0%	4.804,0	16.299	9.944
	Exámenes de Diagnóstico	Laboratorio clínico	7.654.863	27.391	19.052	69,6%	5.965,2	3.578	2.489
		Imagenología	1.676.250	37.772	25.457	67,4%	1.306,3	22.534	15.187
		Anatomía patológica	371.424	5.333	3.680	69,0%	289,4	14.358	9.907
		Sub-Total	9.702.537	70.496	48.189	68,4%	7.560,9	7.266	4.967
	Procedimientos Apoyo Clínico y/o Terapéutico	Medicina nuclear	44.830	2.934	1.776	60,5%	34,9	65.453	39.621
		Medicina física y rehabilitación	2.487.894	7.850	4.125	52,5%	1.938,8	3.155	1.658
		Transfusión y banco de sangre	20.235	506	339	67,1%	15,8	24.992	16.776
		Psiquiatría	183.266	5.483	1.529	27,9%	142,8	29.916	8.345
		Psicología clínica	345.332	7.260	2.285	31,5%	269,1	21.024	6.617
		Otros procedimientos psiquiátricos	3.889	115	44	36,2%	3,0	29.509	11.277
		Endocrinología	1.120	7	3	44,6%	0,9	6.508	2.902
		Neurología y neurocirugía	45.708	1.314	836	63,6%	35,6	28.752	18.282
		Oftalmología	264.795	1.870	1.206	64,5%	206,3	7.063	4.554
		Otorrinolaringología	108.086	1.470	614	41,7%	84,2	13.603	5.678
		Dermatología	33.116	854	457	53,4%	25,8	25.798	13.786
		Cardiología y neumología	263.296	4.880	3.153	64,6%	205,2	18.534	11.976
		Gastroenterología	81.307	2.609	1.682	64,5%	63,4	32.094	20.685
		Urología	15.980	1.358	972	71,6%	12,5	84.973	60.845
		Obstetricia y ginecología	67.850	3.085	1.976	64,1%	52,9	45.464	29.130
		Parto vaginal	11.193	6.301	4.677	74,2%	15,2	562.944	417.848
		Ortopedia y traumatología	27.634	627	345	55,1%	21,5	22.695	12.498
		Sub-Total	4.005.531	48.524	26.020	53,6%	3.121,4	12.114	6.496
		Intervenciones Quirúrgicas	Neurocirugía	4.836	4.147	2.403	57,9%	3,8	857.450
Oftalmología			11.477	4.384	3.313	75,6%	8,9	382.009	288.625
Otorrinolaringología	10.298		3.463	2.086	60,2%	8,0	336.304	202.531	
Cabeza y cuello	3.962		1.903	945	49,7%	3,1	480.208	238.633	
Plástica y reparadora	3.327		1.381	699	50,6%	2,6	415.156	210.127	
Tegumentos	35.888		2.226	1.378	61,9%	28,0	62.028	38.388	
Cardiovascular	4.439		2.215	1.569	70,8%	3,5	498.978	353.464	
Torácica	588		515	304	59,0%	0,5	875.688	517.048	
Abdominal	14.716		8.951	6.224	69,5%	11,5	608.260	422.918	
Proctológica	1.846		670	429	64,1%	1,4	363.027	232.526	
Urología y suprarrenal	2.908		1.730	1.259	72,8%	2,3	594.860	433.088	
De la mama	2.920		1.600	1.028	64,2%	2,3	547.963	351.950	
Ginecológica	16.943		8.847	6.196	70,0%	13,2	522.168	365.714	
Obstétrica	7.707		1.786	1.232	69,0%	6,0	231.743	159.911	
Operación cesárea	19.821		11.919	8.603	72,2%	27,0	601.322	434.028	
Traumatológica y ortopédica	11.803		5.901	3.609	61,2%	9,2	499.917	305.756	
Sub-Total	153.479		61.638	41.277	67,0%	119,6	401.603	268.941	
Otras Prestaciones	(*) Anestesia	9.783	451	252	55,8%	7,6	46.145	25.736	
	Días cama	362.474	33.912	27.310	80,5%	282,5	93.558	75.344	
	Derecho de pabellón	184.865	23.555	17.637	74,9%	144,1	127.416	95.403	
	Prótesis	34.888	3.199	937	29,3%	27,2	91.693	26.860	
	Lentes ópticos	35.368	3.027	715	23,6%	27,6	85.572	20.204	
	Audífonos	747	444	126	28,4%	0,6	594.094	168.627	
	Traslados	14.921	311	108	34,8%	11,6	20.833	7.249	
	Dental	454.984	8.199	3.458	42,2%	354,6	18.020	7.600	
	Enfermería	359	8	3	35,0%	0,3	21.684	7.585	
	Sub-Total	1.098.389	73.105	50.545	69,1%	855,9	66.557	46.018	
Sin clasificar	882.887	32.444	17.568	54,1%	688,0	36.748	19.899		
Sub-Total	22.007.534	386.687	244.904	63,3%	17.149,9	17.571	11.128		
Sin clasificar	7.643	115	80	69,6%	2,9	15.064	10.480		
Total	37.493.785	674.514	429.654	63,7%	14.024,7	17.990	11.459		

Fuente: Superintendencia de Salud, Archivo Maestro de Prestaciones.

Nota: Beneficiarios promedio ene-dic 2005 de hombres, mujeres y total.

Cifras monetarias en pesos nominales del periodo.

(*) Estos montos contienen los códigos 2101001 y 2101002 del Arancel de la Modalidad Libre Elección del FONASA.

(1) Estas cifras son provisionales.

CUADRO N° 3.4
PRESTACIONES OTORGADAS POR TRAMOS DE EDAD Y SEXO DE BENEFICIARIOS
ENERO-DICIEMBRE DE 2005 (1)

Tipo licencia	Variables	Tramos de edad												Total							
		<=4	5-9	10-14	15-19	20-24	25-29	30-34	35-39	40-44	45-49	50-54	55-59		60-64	65-69	70-74	75-79	80-84	85 y +	
Masculino	Atenciones médicas	843.667	471.938	347.953	259.901	212.915	243.917	312.995	296.248	283.446	261.253	235.414	215.246	164.063	97.965	70.430	50.960	145.866	24.511	12.317	4.419.029
	Exámenes de diagnóstico	536.879	314.929	305.261	291.975	242.304	275.015	366.713	400.007	463.684	470.673	467.045	470.925	407.966	260.322	196.308	145.466	72.660	12.860	57.862	5.733.234
	Procedimientos apoyo clínico/terapéuticos	328.225	222.158	194.690	203.056	164.667	226.937	302.951	315.932	316.635	278.912	239.694	215.847	176.873	106.323	59.166	43.686	68.655	47.546	24.994	3.536.996
	Intervenciones quirúrgicas	74.880	46.822	6.071	49.027	48.448	54.166	66.090	63.059	68.068	62.553	58.795	59.008	48.877	29.821	22.793	18.823	9.385	1.784	5.778	891.820
	Otras prestaciones	85.182	48.844	45.599	47.010	45.756	39.882	49.228	50.639	60.085	56.504	59.680	65.187	47.732	20.011	20.006	15.157	8.595	6.232	782.053	
Sub-Total	1.879.383	1.137.504	970.211	870.931	741.769	849.924	1.085.924	1.135.664	1.214.053	1.143.317	1.065.604	1.033.689	851.913	529.839	369.129	300.907	183.573	86.107	36.526	15.478.600	
Femenino	Atenciones médicas	762.615	51.625	463.911	39.945	35.945	32.005	31.045	33.885	34.925	32.716	31.445	32.655	37.505	40.195	45.235	46.065	36.526	20.783	6.164.711	
	Exámenes de diagnóstico	500.865	339.751	341.732	486.384	536.595	804.904	1.078.666	949.802	967.214	945.577	843.459	679.592	479.620	282.448	196.621	140.576	73.317	52.414	9.702.537	
	Procedimientos apoyo clínico/terapéuticos	255.700	161.532	170.307	195.265	182.484	246.023	349.020	339.748	365.979	372.200	379.085	329.932	246.821	151.437	107.676	77.568	39.743	30.414	4.000.954	
	Intervenciones quirúrgicas	4.965	5.461	4.794	7.113	8.011	13.196	20.543	18.666	9.881	16.786	12.568	9.881	7.068	3.915	2.639	1.810	954	580	153.452	
	Otras prestaciones	61.584	63.944	71.231	69.930	60.707	84.489	120.396	103.552	96.716	89.407	80.182	68.959	47.068	28.271	20.275	14.917	9.136	7.405	1.098.487	
Sub-Total	1.653.873	1.049.142	965.456	1.146.401	1.187.318	1.697.881	2.292.192	2.015.580	2.024.218	1.976.323	1.816.430	1.495.015	1.050.489	617.629	428.688	307.023	182.523	121.353	22.007.634		
Sin Clasificar	Atenciones médicas	3.830	22	9	4	0	0	0	0	0	0	0	0	0	0	0	0	0	0	53.866	
	Exámenes de diagnóstico	2.182	9	20	8	0	0	0	0	0	0	0	0	0	0	0	0	0	0	2.219	
	Procedimientos apoyo clínico/terapéuticos	775	1	0	0	0	0	0	0	0	0	0	0	0	0	0	0	0	0	829	
	Intervenciones quirúrgicas	18	2	0	0	0	0	0	0	0	0	0	0	0	0	0	0	0	0	24	
	Otras prestaciones	408	6	5	0	0	0	0	0	0	0	0	0	0	0	0	0	0	0	426	
Sub-Total	7.213	40	46	12	0	0	0	0	0	0	0	0	0	0	0	0	0	0	2.777		
Sub-Total	Atenciones médicas	1.610.112	909.205	682.004	594.761	560.396	739.248	982.320	834.619	792.633	731.419	665.579	552.957	390.507	224.437	153.825	107.146	53.476	33.100	10.537.600	
	Exámenes de diagnóstico	1.041.926	654.689	647.013	778.367	778.899	1.079.919	1.447.379	1.349.809	1.433.098	1.419.250	1.310.504	1.150.517	887.606	542.970	393.529	286.062	146.177	90.276	15.437.990	
	Procedimientos apoyo clínico/terapéuticos	584.700	383.743	365.158	398.301	367.351	472.431	651.175	653.700	682.614	651.812	615.979	545.979	423.694	259.760	193.864	146.223	86.988	55.008	7.538.381	
	Intervenciones quirúrgicas	13.313	13.495	11.425	14.914	15.510	21.133	29.940	28.426	26.721	23.294	20.215	17.467	13.440	7.962	3.766	1.929	3.766	1.004	269.341	
	Otras prestaciones	136.074	135.759	141.353	130.568	109.155	138.654	186.486	166.610	164.784	158.977	138.977	127.967	95.963	58.092	43.073	33.740	18.525	12.683	1.990.442	
Sub-Total	3.539.722	2.186.749	1.935.703	2.016.794	1.929.107	2.547.209	3.400.770	3.151.244	3.238.271	3.117.640	2.882.034	2.528.914	1.902.402	1.147.318	827.829	607.930	326.099	208.060	37.483.785		
Total	Medicamentos e insumos	86.837	85.029	132.392	162.531	135.025	106.661	170.576	201.251	238.183	371.671	507.713	637.637	369.542	170.575	80.514	57.396	29.073	29.356	3.583.862	
	Total	3.638.559	2.271.772	2.068.095	2.179.325	2.064.132	2.653.866	3.571.346	3.352.495	3.476.454	3.488.311	3.389.747	3.166.451	2.271.944	1.317.883	908.343	685.326	355.172	237.416	41.077.647	
	Medicamentos e insumos	8.85%	3.75%	5.06%	5.31%	5.02%	6.46%	6.69%	8.16%	8.48%	8.49%	8.25%	7.71%	5.53%	3.21%	1.92%	0.86%	0.58%	0.58%	100.00%	
	Medicamentos e insumos	8.85%	3.75%	5.06%	5.31%	5.02%	6.46%	6.69%	8.16%	8.48%	8.49%	8.25%	7.71%	5.53%	3.21%	1.92%	0.86%	0.58%	0.58%	100.00%	
	Medicamentos e insumos	8.85%	3.75%	5.06%	5.31%	5.02%	6.46%	6.69%	8.16%	8.48%	8.49%	8.25%	7.71%	5.53%	3.21%	1.92%	0.86%	0.58%	0.58%	100.00%	

Fuente: Superintendencia de Salud, Archivo Maestro de Prestaciones.
(1) Estas cifras son provisionales.

**CUADRO N° 3.5.2
MONTO FACTURADO EN PRESTACIONES MEDICAS OTORGADAS POR SEXO Y EDAD
ENERO-DICIEMBRE DE 2005 (1)**

Sexo	Grupo	Sub-grupo	Monto en millones de pesos														Total				
			<=4	5-9	10-14	15-19	20-24	25-29	30-34	35-39	40-44	45-49	50-54	55-59	60-64	65-69		70-74	75-79	80-84	85 y +
F	Atenciones Médicas	Consulta médica	10,803	6,045	4,809	4,871	4,953	7,033	9,699	8,310	7,646	7,187	6,430	5,363	3,739	2,302	1,508	1,031	529	356	92,612
		Visita médica domiciliaria	183	135	101	80	50	64	107	106	110	105	104	90	73	50	33	35	31	53	1,509
		Atención médica hospitalaria	1,228	178	139	182	223	522	803	589	430	330	358	314	273	209	194	170	113	123	6,358
		Sub-Total	12,214	6,368	5,050	5,133	5,226	7,619	10,610	8,985	8,186	7,622	6,891	5,767	4,084	2,561	1,734	1,236	673	531	100,480
	Exámenes de Diagnóstico	Laboratorio clínico	1,779	1,042	1,026	1,499	1,526	2,154	2,970	2,649	2,600	2,551	2,232	1,795	1,302	801	574	441	258	191	27,391
		Imagenología	1,867	1,273	1,365	1,538	1,610	2,634	3,893	3,717	4,044	3,959	3,571	2,955	2,105	1,243	870	621	313	193	37,772
		Anatomía patológica	34	49	78	128	238	399	602	664	771	739	571	407	295	166	97	62	24	12	5,333
		Sub-Total	3,680	2,363	2,469	3,373	5,187	7,465	10,370	10,741	10,377	9,492	7,834	6,171	4,017	2,210	1,542	1,123	594	396	70,496
		Medicina nuclear	34	20	26	29	24	43	80	153	256	397	528	459	363	221	132	98	38	25	2,934
		Medicina física y rehabilitación	847	297	288	283	274	371	559	580	639	663	740	675	512	363	277	230	141	122	7,850
		Transfusión y banco de sangre	52	5	14	11	7	22	28	39	32	35	50	28	49	26	33	32	17	26	506
		Psiquiatría	92	211	484	511	489	699	653	649	581	450	306	186	107	81	42	21	7	4	5,466
		Psicología clínica	460	621	790	793	760	892	825	714	553	368	215	107	107	40	26	9	4	1	7,178
		Otros procedimientos psiquiátricos	12	17	23	14	10	10	10	8	7	5	4	3	1	1	1	1	1	1	114
		Endocrinología	2	1	1	1	1	1	1	1	1	1	1	1	1	1	1	1	1	1	7
		Neurología y neurocirugía	89	70	90	99	62	69	97	95	114	117	129	110	74	38	26	22	10	4	1,314
Procedimientos y/o Terapéuticos	Apoyo Clínico	38	56	62	83	99	113	141	132	159	204	206	185	144	97	69	45	26	10	1,870	
	Oftalmología	263	349	94	61	47	46	70	70	82	80	89	75	49	35	23	17	14	6	1,470	
	Otorrinolaringología	15	21	49	71	56	65	95	80	85	80	79	59	45	24	14	10	4	2	854	
	Dermatología	262	223	248	224	169	256	287	385	443	483	471	416	265	234	174	124	61	4	4,880	
	Cardiología y neumología	28	11	25	80	131	184	233	242	299	309	313	265	209	115	76	54	24	12	2,609	
	Gastroenterología	32	19	16	6	35	16	62	96	127	129	118	170	145	136	90	105	29	28	1,358	
	Urología	19	1	1	80	212	612	1,076	682	254	70	33	21	11	7	3	1	1	1	3,085	
	Obstetricia y ginecología	33	67	78	32	24	28	41	44	46	46	49	45	33	23	18	12	7	5	627	
	Parto vaginal	106	72	41	111	73	162	248	377	468	614	655	468	356	199	81	62	24	8	4,147	
	Parto cesáreo	26	18	11	14	11	15	24	34	44	56	51	44	32	21	13	8	4	2	2,197	
	Ortopedia y traumatología	1,753	1,716	1,845	2,516	2,869	4,744	6,983	5,048	4,066	3,727	3,637	3,086	2,346	1,461	1,065	830	445	307	48,422	
	Sub-Total	10,909	6,185	4,931	5,129	6,116	8,283	11,174	10,887	10,160	9,423	7,956	6,453	4,100	2,583	1,743	1,298	617	412	111,905	
	Neurocirugía	49	37	19	18	21	23	37	39	41	35	33	34	23	14	11	9	7	3	451	
	Días cama	4,744	1,001	690	1,044	1,206	2,687	4,872	3,785	2,813	2,159	2,002	1,660	1,339	1,103	799	559	579	33,912		
	Derecho de pabellón	535	516	490	805	1,065	2,001	3,549	3,151	2,693	2,270	1,875	1,499	1,143	687	554	393	202	127	23,555	
	Protesis	60	81	218	156	96	71	113	113	213	257	276	318	301	201	271	205	114	77	3,199	
	Otras Prestaciones	74	74	121	178	161	208	216	157	214	317	317	436	288	143	93	55	23	11	3,012	
	Lentes ópticos	2	4	4	2	3	9	5	4	12	15	18	43	49	45	56	72	56	38	432	
	Auditfonos	2	4	4	2	3	9	5	4	12	15	18	43	49	45	56	72	56	38	432	
	Traslados	40	8	11	13	12	12	15	25	35	25	23	26	21	11	11	9	7	8	311	
	Dental	81	527	1,229	929	528	488	546	572	657	696	611	544	338	201	120	77	38	17	8,199	
	Enfermería	8	11	13	12	12	12	15	25	35	25	23	26	21	11	11	9	7	8	311	
	Sub-Total	5,509	2,245	2,282	3,145	3,092	5,487	9,352	7,902	6,678	5,774	5,156	4,559	3,503	2,405	1,987	1,620	1,007	865	73,079	
	Sub-Total	1,899	898	1,100	1,432	1,505	2,164	2,953	2,643	3,118	3,260	3,248	2,942	2,062	1,234	799	644	361	323	32,586	
	Sub-Total	26,787	15,078	14,526	17,742	18,709	30,718	46,607	39,402	36,184	33,695	30,299	25,400	18,716	11,704	8,458	6,424	3,543	2,696	386,687	
	Sub-Total	112	2	1	1	1	1	1	1	1	1	1	1	1	1	1	1	1	1	115	
	Sub-Total	59,098	33,415	30,258	32,826	31,703	45,361	65,721	59,619	58,428	54,502	50,470	46,683	37,351	24,070	18,345	14,255	7,568	4,841	674,514	

Fuente: Superintendencia de Salud, Archivo Maestro de Prestaciones.
 Cifras monetarias en pesos nominales del período.
 (*) Estos montos contienen los códigos 2101001 y 2101002 del Arancel de la Modalidad Libre Elección del FONASA.
 (1) Estas cifras son provisionales.

CUADRO N° 3.6.1
MONTO BONIFICADO EN PRESTACIONES MEDICAS OTORGADAS POR SEXO Y EDAD
ENERO-DICIEMBRE DE 2005 (1)

Sexo	Grupo	Sub-grupo	Monto en millones de pesos														Total					
			<=4	5-9	10-14	15-19	20-24	25-29	30-34	35-39	40-44	45-49	50-54	55-59	60-64	65-69		70-74	75-79	80-84	85 y +	
M	Atenciones Médicas	Consulta médica	7.756	4.186	3.138	2.328	1.874	2.322	3.178	3.058	2.943	2.603	2.367	2.196	1.810	1.126	897	644	311	177	42.913	
		Visita médica domiciliaria	112	82	59	40	22	36	61	62	57	44	33	32	24	15	12	17	13	15	737	
		Atención médica hospitalaria	911	134	91	93	95	99	144	157	188	186	198	249	223	157	156	144	78	52	3.354	
	Exámenes de Diagnóstico	Sub-Total	8.778	4.402	3.288	2.460	1.990	2.458	3.383	3.277	3.188	2.833	2.599	2.476	2.057	1.298	1.065	805	403	245	47.004	
		Laboratorio clínico	1.244	630	590	572	477	543	761	841	1.021	1.058	1.040	1.085	960	614	466	351	190	103	12.547	
		Imagenología	1.345	917	984	957	778	933	1.283	1.374	1.502	1.367	1.312	1.273	1.058	686	527	383	206	107	16.992	
	Procedimientos y/o Terapéuticos	Anatomía patológica	33	43	62	71	65	77	102	120	132	138	144	172	157	106	78	46	18	9	1.572	
		Sub-Total	2.622	1.591	1.635	1.801	1.321	1.553	2.146	2.335	2.655	2.562	2.496	2.530	2.176	1.406	1.071	780	414	219	31.112	
		Medicina nuclear	19	13	15	18	20	28	34	34	46	44	62	78	95	68	58	41	15	9	697	
	M	Atenciones Médicas	Medicina física y rehabilitación	482	175	165	196	189	268	360	374	369	318	267	263	219	143	134	113	84	53	4.171
Transfusión y banco de sangre			39	12	16	9	36	39	27	7	27	43	41	88	43	57	28	41	12	8	574	
Psiquiatría			50	82	100	95	96	126	128	123	100	73	57	35	17	9	4	2	1	1.098		
Procedimientos y/o Terapéuticos		Psicología clínica	271	269	200	149	137	177	172	155	105	67	43	27	11	6	2	1	1	1.792		
		Otros procedimientos psiquiátricos	11	11	10	5	3	4													55	
		Sub-Total	1.221	1.15	1.058	988	868	1.019	1.380	1.412	1.587	1.562	1.468	1.557	1.307	870	740	605	323	162	19.142	
M		Atenciones Médicas	Neurología	64	32	32	69	59	116	186	272	376	234	173	196	180	88	35	55	33	8	2.209
			Oftalmología	33	34	18	43	116	184	265	253	229	213	189	205	241	212	205	150	86	23	2.699
			Otorrinolaringología	523	463	134	194	171	165	170	174	156	98	101	62	36	15	17	6	2	1	2.487
		Intervenciones Quirúrgicas	Cabeza y cuello	15	11	13	61	45	31	54	33	41	26	20	23	14	14	10	4	2	1	417
	Plástica y reparadora		108	59	55	62	46	41	46	34	31	20	22	25	32	14	11	6	7	2	620	
	Tegumentos		44	46	77	93	88	109	134	126	124	112	95	93	72	48	35	24	14	5	1.340	
	Intervenciones Quirúrgicas	Cardiovascular	196	28	21	29	38	44	87	83	109	142	192	374	340	208	194	170	72	32	2.358	
		Torácica	70	3	14	38	21	15	24	26	22	32	36	43	44	30	10	12	3	2	446	
		Abdominal	379	294	387	253	240	352	487	541	615	550	500	491	400	277	171	115	55	18	6.123	
	Intervenciones Quirúrgicas	Proctológica	12	3	2	19	35	43	49	58	63	63	49	44	44	27	20	12	3	10	511	
Urología y suprarrenal		590	409	250	187	194	259	373	372	363	319	318	421	419	338	191	105	35	14	5.157		
De la mama		74	82	155	329	343	395	424	479	441	371	313	263	229	134	89	70	37	12	4.241		
Intervenciones Quirúrgicas	Traumatología y ortopédica	Sub-Total	2.108	1.464	1.161	1.383	1.397	1.754	2.302	2.452	2.575	2.180	2.008	2.239	2.036	1.400	980	723	356	119	28.637	
	Anestesia	34	23	18	17	11	13	16	17	16	16	19	19	16	10	7	6	3	1	262		
	Días cama	4.788	1.160	764	781	686	765	1.032	1.168	1.380	1.334	1.504	1.644	1.647	1.250	1.010	935	514	348	22.712		
Otras Prestaciones	Derecho de pabellón	720	623	508	610	630	798	1.099	1.250	1.301	1.145	992	1.047	932	626	459	327	148	66	13.279		
	Prótesis	31	50	48	81	45	50	56	65	78	71	84	106	106	81	60	65	36	17	1.135		
	Lentes ópticos	19	29	29	39	37	46	54	45	46	60	54	77	56	29	18	12	5	2	627		
Otras Prestaciones	Audífonos	3	3	3	3	1	7	7	4	3	7	7	13	19	21	23	30	14	14	166		
	Traslados	12	7	5	7	4	3	6	10	13	8	11	11	11	4	4	2	2	2	127		
	Dental	41	215	420	311	199	209	238	210	229	215	196	197	143	85	48	35	12	5	3.011		
Otras Prestaciones	Enfermería	Sub-Total	5.626	2.100	1.795	1.849	1.815	1.884	2.500	2.768	3.065	2.857	2.869	3.116	2.930	2.107	1.633	1.414	735	455	41.320	
	Sin clasificar	1.621	665	640	748	785	948	1.258	1.181	1.384	1.418	1.494	1.638	1.434	843	576	419	239	166	17.454		
	Sub-Total	21.877	11.337	9.577	9.029	7.976	9.615	12.970	13.425	14.455	13.412	12.933	13.558	11.939	7.924	6.064	4.745	2.469	1.366	184.670		

Fuente: Superintendencia de Salud, continúa en cuadro N° 3.6.2.

CUADRO N° 3.6.2
MONTO BONIFICADO EN PRESTACIONES MEDICAS OTORGADAS POR SEXO Y EDAD
ENERO-DICIEMBRE DE 2005 (1)

Sexo	Grupo	Sub-grupo	Monto en millones de pesos																Total			
			<=4	5-9	10-14	15-19	20-24	25-29	30-34	35-39	40-44	45-49	50-54	55-59	60-64	65-69	70-74	75-79		80-84	85 y +	
	Atenciones Médicas	Consulta médica	6.868	3.884	3.015	2.994	3.049	4.259	5.804	4.947	4.822	4.363	3.958	3.319	2.273	1.379	871	588	314	220	56.725	
		Visita médica domiciliaria	99	77	58	45	27	34	57	58	60	57	55	48	37	27	16	16	15	23	807	
		Atención médica hospitalaria	775	104	75	101	139	338	510	352	249	188	195	175	138	115	103	91	62	64	3.772	
	Exámenes de Diagnóstico	Sub-Total	7.741	4.064	3.147	3.140	3.216	4.630	6.371	5.357	4.831	4.607	4.207	3.543	2.448	1.521	989	695	391	327	61.304	
		Laboratorio clínico	1.126	686	706	1.052	1.088	1.523	2.061	1.841	1.824	1.827	1.593	1.272	909	569	396	288	169	122	19.052	
		Imagenología	1.227	863	936	1.045	1.081	1.696	2.483	2.436	2.742	2.726	2.490	2.054	1.455	853	596	424	216	134	25.457	
		Anatomía patológica	24	34	55	90	161	271	409	459	538	521	399	281	202	109	64	41	15	8	3.680	
		Sub-Total	2.377	1.582	1.697	2.187	2.330	3.490	4.954	4.736	5.104	4.483	3.607	2.565	1.532	1.056	752	400	264	284	48.189	
	Procedimientos y/o Terapéuticos	Medicina nuclear	21	16	15	18	15	24	45	86	153	327	298	217	123	78	57	24	10	1	1.776	
		Medicina física y rehabilitación	393	130	152	154	149	199	298	320	359	374	402	365	278	182	142	103	65	60	4.125	
		Transfusión y banco de sangre	37	3	9	7	4	14	22	30	21	39	17	33	18	22	20	8	13		339	
		Psiquiatría	30	62	129	134	129	192	184	183	161	129	90	55	25	11	6	2	1		1.523	
		Psicología clínica	182	229	263	227	216	254	249	224	166	115	70	33	12	8	3	1			2.250	
		Otros procedimientos psiquiátricos	5	7	8	5	4	4	3	3	3	2	2	1	1						43	
		Endocrinología	1																		3	
		Neurología y neurocirugía	63	48	62	63	42	44	61	62	70	72	79	67	45	21	16	11	7	3	836	
		Oftalmología	23	36	41	56	66	75	93	87	105	133	135	120	91	58	41	26	14	5	1.206	
		Otorrinolaringología	92	118	34	25	25	23	34	35	41	42	41	34	25	17	11	9	5	3	614	
		Dermatología	8	12	27	38	31	33	53	41	48	42	42	31	24	12	7	5	2	1	457	
		Cardiología y neumología	189	142	162	162	145	86	110	169	183	249	284	312	303	268	171	150	113	75	42	3.153
		Gastroenterología	15	6	15	53	88	122	152	159	196	203	203	172	126	73	48	31	14	8	1.682	
		Urología	19	9	11	3	25	11	47	71	89	91	80	127	99	102	67	77	20	22	972	
		Obstetricia y ginecología	11	1	1	1	54	141	413	722	430	139	31	15	9	6	3	1			1.976	
		Parto vaginal	1	3	112	321	1.332	1.978	770	151	9										4.675	
		Ortopedia y traumatología	18	39	45	19	14	16	24	24	24	25	26	24	17	11	9	6	3	2	345	
		Sub-Total	887	778	874	1.143	1.372	2.764	4.147	2.732	2.955	1.907	1.947	1.729	1.318	830	612	467	242	172	25.977	
F		Neurocirugía	57	42	27	67	37	99	145	230	277	369	382	264	189	112	44	41	17	4	2.403	
e		Oftalmología	44	30	26	60	139	183	297	258	280	294	291	300	228	254	185	127	59	3	3.313	
n		Otorrinolaringología	409	426	123	190	133	148	124	109	76	60	43	43	43	18	10	3	1	1	2.086	
i		Cabeza y cuello	6	7	18	103	56	68	86	82	108	122	98	89	50	30	14	6	2		945	
n		Plástica y reparadora	100	60	30	60	48	29	44	47	63	64	49	38	32	21	7	4	3	1	699	
o		Tegumentos	29	42	72	80	81	108	135	132	148	124	104	84	43	28	16	8	7	1	1.378	
		Cardiovascular	166	11	11	28	25	50	80	132	153	176	167	166	143	81	65	69	26	21	1.569	
		Torácica	43	6	9	14	4	10	15	14	19	22	24	34	32	34	17	6			304	
		Abdominal	248	245	315	292	263	419	619	660	660	685	596	504	308	149	131	75	39	17	6.224	
		Proctológica	6	4	3	16	19	26	59	53	59	38	31	22	14	10	8	1			429	
		Urología y suprarrenal	71	35	12	30	42	57	133	140	146	185	124	114	79	43	27	13	6	4	1.259	
		De la mama	1	2	23	39	39	65	93	158	174	132	115	89	50	24	18	4	2		1.028	
		Ginecológica	12	4	18	67	95	275	617	930	1.424	1.323	722	341	200	93	35	27	9	2	6.196	
		Obstétrica	1	1	1	1	19	49	147	288	271	199	109	69	39	21	14	3	1	2	1.232	
		Operación cesárea	52	102	143	215	134	202	214	300	337	422	392	353	230	148	108	54	39		8.593	
		Traumatológica y ortopédica	1.246	1.015	814	1.428	1.864	3.654	6.448	5.318	4.526	4.134	3.299	2.565	1.945	1.160	816	582	296	159	41.267	
		Sub-Total	25	20	11	10	12	14	21	22	21	20	20	18	13	8	5	4	2	2	252	
		(*) Anestesia	3.952	832	542	740	904	2.201	4.039	3.111	2.287	1.749	1.645	1.334	1.051	861	661	567	400	434	27.310	
		Días cama	414	391	368	598	756	1.525	2.720	2.409	2.028	1.716	1.401	1.110	837	494	378	270	138	83	17.637	
		Derecho de pabellón	30	39	66	56	31	26	41	45	68	60	75	73	85	50	74	55	38	25	937	
		Protesis	30	21	34	51	46	47	47	36	50	78	75	91	58	31	21	14	7	3	711	
		Lentes ópticos	2	2	2	1	2	1	1	4	4	7	12	13	12	15	19	14	13		120	
		Audífonos	17	4	6	5	3	4	4	10	14	9	9	7	4	3	2	3	2	4	108	
		Traslados	36	223	524	398	228	206	220	235	274	299	266	229	139	83	45	30	15	8	3.458	
		Dental																				
		Enfermería																				
		Sub-Total	4.474	1.532	1.553	1.858	1.982	4.024	7.094	5.867	4.746	3.936	3.498	2.875	2.201	1.541	1.201	963	618	572	50.536	
	Sin clasificar		1.287	509	546	752	841	1.257	1.676	1.463	1.674	1.720	1.611	1.482	1.058	596	414	351	200	192	17.630	
	Sub-Total		18.012	9.479	8.632	10.508	11.405	20.020	30.690	25.473	23.037	21.380	19.044	15.802	11.535	7.179	5.088	3.810	2.147	1.655	244.904	
		Sub-Total	78	1																	80	
		Sin clasificar	39.966	20.817	18.209	19.637	19.881	29.635	43.660	38.898	37.491	34.792	31.977	29.359	23.474	15.103	11.152	8.555	4.617	3.031	429.654	
		Total	4.474	1.532	1.553	1.858	1.982	4.024	7.094	5.867	4.746	3.936	3.498	2.875	2.201	1.541	1.201	963	618	572	50.536	
		Sub-Total	1.287	509	546	752	841	1.257	1.676	1.463	1.674	1.720	1.611	1.482	1.058	596	414	351	200	192	17.630	
		Sin clasificar	18.012	9.479	8.632	10.508	11.405	20.020	30.690	25.473	23.037	21.380	19.044	15.802	11.535	7.179	5.088	3.810	2.147	1.655	244.904	
		Sub-Total	78	1																	80	
		Sin clasificar	39.966	20.817	18.209	19.637	19.881	29.635	43.660	38.898	37.491	34.792	31.977	29.359	23.474	15.103	11.152	8.555	4.617	3.031	429.654	

Fuente: Superintendencia de Salud. Archivo Maestro de Prestaciones.

Cifras monetarias en pesos nominales del periodo.

(*) Estos montos contienen los códigos 2101001 y 2

**CUADRO N° 3.7.1
PRESTACIONES MEDICAS OTORGADAS SECTOR PRIVADO
ENERO-DICIEMBRE DE 2005 (1)**

Tipo Prestación	Grupo	Sub-grupo	Frecuencia	Monto facturado (mill \$)	Monto bonificado (mill \$)	% de bonificación	Prestaciones promedio por c/1000 beneficiarios	Monto fact. promedio por prestac. (\$)	Monto bonif. promedio por prestac. (\$)	
A m b u l a t o r i o	Atenciones Médicas	Consulta médica	9.859.787	146.654	89.805	61,2%	3.688,1	14.874	9.108	
		Visita médica domiciliaria	125.428	2.799	1.539	55,0%	46,9	22.313	12.269	
		Atención médica hospitalaria	19.026	356	227	63,8%	7,1	18.697	11.933	
		Sub-Total	10.004.241	149.809	91.571	61,1%	3.742,1	14.975	9.153	
	Exámenes de Diagnóstico	Laboratorio clínico	10.588.427	36.495	25.282	69,3%	3.960,6	3.447	2.388	
		Imagenología	2.431.891	53.188	35.804	67,3%	909,7	21.871	14.723	
		Anatomía patológica	347.383	4.141	2.517	60,8%	129,9	11.921	7.247	
		Sub-Total	13.367.701	93.824	63.603	67,8%	5.000,2	7.019	4.758	
	P r o c e d i m i e n t o s y o T e r a p é u t i c o	Procedimientos Apoyo Clínico y/o Terapéutico	Medicina nuclear	48.303	2.751	1.718	62,5%	18,1	56.956	35.575
			Medicina física y rehabilitación	4.329.073	12.860	6.771	52,6%	1.619,3	2.971	1.564
			Transfusión y banco de sangre	1.022	31	17	56,3%	0,4	29.964	16.869
			Psiquiatría	290.832	8.576	2.473	28,8%	108,8	29.488	8.503
			Psicología clínica	589.455	12.590	4.067	32,3%	220,5	21.358	6.899
			Otros procedimientos psiquiátricos	8.540	249	96	38,6%	3,2	29.172	11.270
			Endocrinología	1.373	8	4	47,7%	0,5	6.077	2.898
			Neurología y neurocirugía	69.448	1.760	1.120	63,7%	26,0	25.338	16.130
			Oftalmología	475.707	3.387	2.191	64,7%	177,9	7.120	4.605
			Otorrinolaringología	255.079	3.391	1.317	38,8%	95,4	13.294	5.164
			Dermatología	55.483	1.299	704	54,2%	20,8	23.420	12.690
			Cardiología y neumología	464.313	8.486	5.388	63,5%	173,7	18.277	11.604
Gastroenterología			128.708	3.958	2.547	64,4%	48,1	30.749	19.789	
Urología			25.383	1.959	1.341	68,4%	9,5	77.191	52.830	
Obstetricia y ginecología			38.206	683	270	39,5%	29,8	17.881	7.058	
Ortopedia y traumatología			51.546	1.098	598	54,5%	19,3	21.292	11.609	
			Sub-Total	6.832.471	63.086	30.622	48,5%	2.555,7	9.233	4.482
I n t e r v e n c i o n e s		Intervenciones Quirúrgicas	Neurocirugía	156	59	39	66,0%	0,1	375.861	248.226
			Oftalmología	5.624	1.430	986	69,0%	2,1	254.246	175.368
			Otorrinolaringología	736	73	35	47,8%	0,3	99.781	47.652
	Cabeza y cuello		2.417	107	45	41,9%	0,9	44.124	18.504	
	Plástica y reparadora		1.524	149	85	56,6%	0,6	98.024	55.527	
	Tegumentos		61.329	3.180	1.968	61,9%	22,9	51.852	32.082	
	Cardiovascular		219	45	27	59,9%	0,1	206.687	123.742	
	Torácica		21	10	7	70,6%	0,0	493.707	348.726	
	Abdominal		449	95	51	54,0%	0,2	210.551	113.612	
	Proctológica		697	182	129	70,5%	0,3	261.428	184.364	
	Urología y suprarrenal		934	367	276	75,3%	0,3	392.788	295.787	
	De la mama		110	14	8	59,9%	0,0	124.238	74.361	
	Ginecológica		427	55	36	65,1%	0,3	129.329	84.152	
Obstétrica	147	19	10	55,0%	0,1	128.655	70.808			
Traumatológica y ortopédica	913	118	68	58,1%	0,3	129.051	75.016			
	Sub-Total	75.703	5.903	3.770	63,9%	28,3	77.974	49.802		
O t r a s	Prestaciones	(*) Anestesia	10.082	229	148	64,7%	3,8	22.707	14.685	
		Días cama	4.636	238	180	75,8%	1,7	51.321	38.918	
		Derecho de pabellón	122.613	3.423	2.175	63,5%	45,9	27.917	17.737	
		Prótesis	53.705	1.959	690	35,2%	20,1	36.483	12.855	
		Lentes ópticos	63.476	5.473	1.327	24,2%	23,7	86.221	20.908	
		Audífonos	1.572	972	293	30,2%	0,6	618.423	186.471	
		Traslados	21.210	300	124	41,2%	7,9	14.166	5.835	
		Dental	843.827	15.077	6.423	42,6%	315,6	17.868	7.612	
Enfermería	460	9	4	37,3%	0,2	20.403	7.618			
	Sub-Total	1.121.581	27.681	11.364	41,1%	419,5	24.681	10.132		
Sin clasificar		1.087.509	25.897	11.502	44,4%	406,8	23.813	10.576		
	Sub-Total	32.489.206	366.200	212.431	58,0%	12.152,7	11.271	6.539		

Fuente: Superintendencia de Salud, continúa en cuadro N° 3.7.2.

**CUADRO N° 3.7.2
PRESTACIONES MEDICAS OTORGADAS SECTOR PRIVADO
ENERO-DICIEMBRE DE 2005 (1)**

Tipo Prestación	Grupo	Sub-grupo	Frecuencia	Monto facturado (mill \$)	Monto bonificado (mill \$)	% de bonificación	Prestaciones promedio por c/1000 beneficiarios	Monto fact. promedio por prestac. (\$)	Monto bonif. promedio por prestac. (\$)	
H o s p i t a l a r i o	Atenciones Médicas	Consulta médica	36.364	11.099	8.411	75,8%	13,6	305.220	231.291	
		Visita médica domiciliaria	24	1		53,4%	0,0	28.541	15.247	
		Atención médica hospitalaria	360.958	11.209	6.626	59,1%	135,0	31.052	18.357	
		Sub-Total		397.346	22.308	15.037	67,4%	148,6	56.143	37.844
	Exámenes de Diagnóstico	Laboratorio clínico	1.315.392	7.597	5.313	69,9%	492,0	5.775	4.039	
		Imagenología	152.831	7.273	5.648	77,7%	57,2	47.589	36.955	
		Anatomía patológica	99.065	3.232	2.599	80,4%	37,1	32.627	26.234	
		Sub-Total		1.567.288	13.102	13.560	74,9%	586,3	11.550	8.652
	Procedimientos Apoyo Clínico y/o Terapéutico	Medicina nuclear	3.328	1.416	654	46,2%	1,2	425.469	196.608	
		Medicina física y rehabilitación	394.597	2.566	1.353	52,7%	147,6	6.502	3.429	
		Transfusión y banco de sangre	44.804	1.184	842	71,1%	16,8	26.430	18.789	
		Psiquiatría	7.612	539	140	26,0%	2,8	70.831	18.402	
		Psicología clínica	1.568	6	31	47,0%	0,6	42.200	19.851	
		Otros procedimientos psiquiátricos	142	5	2	42,9%	0,1	34.892	14.985	
		Endocrinología	9			40,1%	0,0	29.639	11.898	
		Neurología y neurocirugía	8.520	846	592	70,0%	3,2	99.280	69.474	
		Oftalmología	695	30	20	64,4%	0,3	43.865	28.244	
		Otorrinolaringología	3.532	132	87	66,3%	1,3	37.332	24.734	
		Dermatología	1.365	86	44	51,3%	0,5	63.008	32.325	
		Cardiología y neumología	70.097	2.355	1.641	69,7%	26,2	33.601	23.414	
		Gastroenterología	8.694	573	381	66,5%	3,3	65.883	43.829	
		Urología	13.687	1.986	1.507	75,9%	5,1	145.133	110.115	
		Obstetricia y ginecología	29.049	2.326	1.665	71,6%	22,6	80.085	57.330	
		Parto vaginal	10.782	6.173	4.584	74,2%	14,7	572.561	425.117	
		Ortopedia y traumatología	1.853	180	111	61,4%	0,7	97.358	59.735	
		Sub-Total		600.334	20.465	13.655	66,7%	224,6	34.090	22.745
	Intervenciones Quirúrgicas	Neurocirugía	7.672	7.446	4.424	59,4%	2,9	970.548	576.603	
Oftalmología		14.932	6.330	4.934	78,0%	5,6	423.913	330.447		
Otorrinolaringología		21.074	7.115	4.476	62,9%	7,9	337.635	212.389		
Cabeza y cuello		2.741	2.539	1.291	50,8%	1,0	926.406	470.982		
Plástica y reparadora		4.825	2.149	1.197	55,7%	1,8	445.449	248.156		
Tegumentos		9.010	1.084	699	64,5%	3,4	120.353	77.586		
Cardiovascular		7.543	5.411	3.801	70,2%	2,8	717.317	503.913		
Torácica		1.232	1.163	711	61,1%	0,5	944.351	576.733		
Abdominal		26.530	16.551	11.872	71,7%	9,9	623.841	447.505		
Proctológica		3.224	1.190	793	66,6%	1,2	369.069	245.930		
Urología y suprarrenal		17.244	8.152	5.983	73,4%	6,5	472.751	346.952		
De la mama		2.755	1.575	1.009	64,1%	1,0	571.799	366.411		
Ginecológica		16.071	8.630	6.048	70,1%	12,5	536.987	376.338		
Obstétrica		7.241	1.715	1.185	69,1%	5,6	236.914	163.629		
Operación cesárea		19.175	11.652	8.419	72,3%	26,1	607.660	439.075		
Traumatológica y ortopédica		24.008	12.099	7.652	63,2%	9,0	503.963	318.721		
		Sub-Total		185.277	94.803	64.494	68,0%	69,3	511.680	348.097
Otras Prestaciones	(*) Anestesia	9.048	649	351	54,1%	3,4	71.690	38.809		
	Días cama	562.414	57.304	46.425	81,0%	210,4	101.889	82.546		
	Derecho de pabellón	179.218	34.585	26.506	76,6%	67,0	192.977	147.899		
	Prótesis	15.828	4.920	1.276	25,9%	5,9	310.855	80.607		
	Lentes ópticos	12			23,3%	0,0	33.785	7.862		
	Audífonos	3			100,0%	0,0	697	697		
	Traslados	5.253	298	88	29,7%	2,0	56.751	16.840		
Dental	79	2	2	86,0%	0,0	29.220	25.127			
Enfermería	52	2	1	36,1%	0,0	38.553	13.913			
	Sub-Total		771.907	97.761	74.650	76,4%	288,7	126.648	96.708	
Sin clasificar			467.097	33.242	20.846	62,7%	174,7	71.167	44.628	
	Sub-Total		3.989.249	286.681	202.241	70,5%	1.492,2	71.863	50.697	
	Sin clasificar		7.271	111	77	69,0%	2,7	15.266	10.534	
	Total		36.485.726	652.992	414.749	63,5%	13.647,6	17.897	11.367	

Fuente: Superintendencia de Salud. Archivo Maestro de Prestaciones.

Nota: Beneficiarios promedio ene-dic 2005 de hombres, mujeres y total.

Cifras monetarias en pesos nominales del período.

(*) Estos montos contienen los códigos 2101001 y 2101002 del Arancel de la Modalidad Libre Elección del FONASA.

(1) Estas cifras son provisionales.

**CUADRO N° 3.8.1
PRESTACIONES MEDICAS OTORGADAS POR SECTOR PUBLICO
ENERO-DICIEMBRE DE 2005 (1)**

Tipo Prestación	Grupo	Sub-grupo	Frecuencia	Monto facturado (mill \$)	Monto bonificado (mill \$)	% de bonificación	Prestaciones promedio por c/1000 beneficiarios	Monto fact. promedio por prestac. (\$)	Monto bonif. promedio por prestac. (\$)	
A m b u l a t o r i o	Atenciones Médicas	Consulta médica	161.780	1.938	1.247	64,4%	60,5	11.977	7.707	
		Visita médica domiciliaria	547	12	5	45,5%	0,2	21.319	9.692	
		Atención médica hospitalaria	163	4	2	64,6%	0,1	22.337	14.433	
		Sub-Total	162.490	1.953	1.255	64,2%	60,8	12.019	7.721	
	Exámenes de Diagnóstico	Laboratorio clínico	223.649	742	481	64,8%	83,7	3.317	2.150	
		Imagenología	51.592	978	614	62,8%	19,3	18.951	11.898	
		Anatomía patológica	4.087	52	32	61,4%	1,5	12.764	7.834	
		Sub-Total	279.328	1.772	1.127	63,6%	104,5	6.343	4.034	
	Procedimientos y/o Terapéutico	Medicina nuclear	1.108	77	43	56,6%	0,4	69.140	39.151	
		Medicina física y rehabilitación	38.095	277	115	41,7%	14,2	7.259	3.028	
		Transfusión y banco de sangre	330	6	4	62,3%	0,1	19.141	11.934	
		Psiquiatría	2.769	70	19	26,6%	1,0	25.430	6.757	
		Psicología clínica	5.196	95	26	27,1%	1,9	18.265	4.947	
		Otros procedimientos psiquiátricos	139	4	1	33,5%	0,1	28.541	9.575	
		Endocrinología	17			45,1%	0,0	11.363	5.128	
		Neurología y neurocirugía	1.345	34	20	59,2%	0,5	24.923	14.758	
		Oftalmología	9.356	85	47	55,7%	3,5	9.101	5.068	
		Otorrinolaringología	2.396	29	13	44,0%	0,9	12.000	5.282	
		Dermatología	643	11	7	59,0%	0,2	17.181	10.130	
		Cardiología y neumología	11.151	144	84	58,5%	4,2	12.896	7.542	
		Gastroenterología	1.767	58	39	67,2%	0,7	32.769	22.015	
		Urología	699	52	39	74,8%	0,3	75.045	56.165	
		Obstetricia y ginecología	1.214	11	6	50,4%	0,9	9.422	4.744	
		Ortopedia y traumatología	1.992	43	24	54,7%	0,7	21.574	11.807	
			Sub-Total	78.217	996	486	48,8%	29,3	12.733	6.219
		Intervenciones Quirúrgicas	Neurocirugía	8	1	1	76,2%	0,0	136.528	104.013
			Oftalmología	86	31	24	75,3%	0,0	365.940	275.669
			Otorrinolaringología	38	3	1	44,6%	0,0	71.189	31.723
	Cabeza y cuello		48	3	1	33,7%	0,0	56.937	19.211	
	Plástica y reparadora		111	6	4	63,8%	0,0	49.623	31.637	
	Tegumentos		1.878	58	38	65,5%	0,7	30.841	20.203	
	Cardiovascular		7	1		34,2%	0,0	197.621	67.505	
	Torácica		1			29,8%	0,0	150.000	44.762	
Abdominal	22		8	3	41,4%	0,0	380.194	157.507		
Proctológica	5		1		73,0%	0,0	104.033	75.948		
Urología y suprarrenal	24		8	5	63,7%	0,0	315.252	200.961		
De la mama	4		1		52,5%	0,0	133.697	70.251		
Ginecológica	11		3	1	57,6%	0,0	227.711	131.226		
Obstétrica	9		1		49,3%	0,0	88.249	43.483		
Traumatológica y ortopédica	34	9	3	32,0%	0,0	278.747	89.274			
	Sub-Total	2.286	133	82	62,1%	0,9	58.060	36.070		
Otras Prestaciones	(*) Anestesia	164	4	2	60,3%	0,1	22.301	13.448		
	Días cama	615	19	14	73,7%	0,2	30.843	22.733		
	Derecho de pabellón	4.544	133	86	64,6%	1,7	29.262	18.890		
	Prótesis	1.317	36	13	36,6%	0,5	27.541	10.068		
	Lentes ópticos	1.213	89	19	20,8%	0,5	73.565	15.328		
	Audífonos	11	6	1	17,1%	0,0	521.132	89.187		
	Traslados	1.243	39	10	26,1%	0,5	31.539	8.231		
	Dental	4.630	110	44	39,8%	1,7	23.684	9.433		
Enfermería	5	1		4,3%	0,0	162.083	6.952			
	Sub-Total	13.742	437	189	43,3%	5,1	31.764	13.739		
Sin clasificar		55.319	508	80	15,7%	20,7	9.176	1.440		
	Sub-Total	591.382	5.797	3.219	55,5%	221,2	9.803	5.442		

Fuente: Superintendencia de Salud, continúa en cuadro N° 3.8.2.

**CUADRO N° 3.8.2
PRESTACIONES MEDICAS OTORGADAS POR SECTOR PUBLICO
ENERO-DICIEMBRE DE 2005 (1)**

Tipo Prestación	Grupo	Sub-grupo	Frecuencia	Monto facturado (mill \$)	Monto bonificado (mill \$)	% de bonificación	Prestaciones promedio por c/1000 beneficiarios	Monto fact. promedio por prestac. (\$)	Monto bonif. promedio por prestac. (\$)	
H o s p i t a l a r i o	Atenciones Médicas	Consulta médica	3.258	260	204	78,6%	1,2	79.860	62.746	
		Visita médica domiciliaria	0			#iDIV/0i	0,0	#iDIV/0i	#iDIV/0i	
		Atención médica hospitalaria	20.273	426	276	64,7%	7,6	20.994	13.590	
		Sub-Total	23.531	686	480	70,0%	8,8	29.144	20.396	
	Exámenes de Diagnóstico	Laboratorio clínico	202.326	693	529	76,3%	75,7	3.425	2.614	
		Imagenología	16.402	493	390	79,0%	6,1	30.068	23.751	
		Anatomía patológica	4.945	134	104	77,6%	1,8	26.999	20.959	
		Sub-Total	223.673	1.320	1.022	77,4%	83,7	5.900	4.569	
	Procedimientos Apoyo Clínico y/o Terapéutico	Medicina nuclear	263	101	57	56,3%	0,1	383.350	215.692	
		Medicina física y rehabilitación	23.412	93	58	62,6%	8,8	3.989	2.495	
		Transfusión y banco de sangre	3.765	64	50	78,2%	1,4	17.032	13.315	
		Psiquiatría	432	19	5	26,7%	0,2	44.105	11.791	
		Psicología clínica	42	2		23,6%	0,0	42.738	10.086	
		Otros procedimientos psiquiátricos	11			21,5%	0,0	38.713	8.328	
		Endocrinología	1			0,7%	0,0	458.964	3.144	
		Neurología y neurocirugía	490	22	14	60,6%	0,2	45.637	27.652	
		Oftalmología	76	1	1	72,9%	0,0	16.984	12.389	
		Otorrinolaringología	183	3	2	58,5%	0,1	15.851	9.277	
		Dermatología	51	1	1	72,6%	0,0	21.171	15.379	
		Cardiología y neumología	8.616	114	81	71,4%	3,2	13.244	9.452	
		Gastroenterología	558	24	15	61,5%	0,2	43.283	26.605	
		Urología	517	57	40	70,7%	0,2	109.372	77.288	
		Obstetricia y ginecología	1.567	96	55	57,7%	1,2	61.361	35.378	
		Parto vaginal	414	128	93	73,1%	0,6	308.397	225.523	
		Ortopedia y traumatología	138	10	6	65,6%	0,1	70.166	46.059	
			Sub-Total	40.536	736	479	65,1%	15,2	18.157	11.823
		Intervenciones Quirúrgicas	Neurocirugía	299	242	149	61,6%	0,1	808.025	497.874
Oftalmología			253	84	67	80,0%	0,1	332.207	265.855	
Otorrinolaringología	390		92	62	67,2%	0,1	234.891	157.761		
Cabeza y cuello	96		47	26	54,9%	0,0	491.291	269.666		
Plástica y reparadora	207		53	34	64,6%	0,1	254.421	164.417		
Tegumentos	272		21	13	62,4%	0,1	77.928	48.599		
Cardiovascular	246		159	99	62,0%	0,1	647.612	401.480		
Torácica	111		46	32	69,8%	0,0	415.445	289.890		
Abdominal	1.441		599	421	70,3%	0,5	415.776	292.269		
Proctológica	96		29	19	64,3%	0,0	307.007	197.420		
Urología y suprarrenal	595		209	154	73,4%	0,2	352.014	258.501		
De la mama	125		49	38	76,7%	0,0	392.800	301.169		
Ginecológica	523		201	138	69,0%	0,4	383.559	264.739		
Obstétrica	346		60	42	70,1%	0,3	172.780	121.145		
Operación cesárea	652		267	184	68,7%	0,9	410.186	281.924		
Traumatológica y ortopédica	581		201	126	62,8%	0,2	346.571	217.612		
	Sub-Total		6.233	2.360	1.604	68,0%	2,3	378.637	257.328	
Otras Prestaciones	(*) Anestesia	459	21	13	60,5%	0,2	45.646	27.817		
	Días cama	60.599	4.200	3.425	81,6%	22,7	69.303	56.527		
	Derecho de pabellón	20.280	2.677	2.152	80,4%	7,6	132.017	106.112		
	Prótesis	1.246	307	92	30,0%	0,5	246.496	73.986		
	Lentes ópticos	0			0,0%	0,0	0	0		
	Audífonos	0			0,0%	0,0	0	0		
	Traslados	1.046	60	13	21,4%	0,4	57.797	12.392		
	Dental	9			25,7%	0,0	42.003	10.798		
	Enfermería	2			99,0%	0,0	112.501	111.376		
		Sub-Total	83.641	7.266	5.696	78,4%	31,3	86.873	68.096	
Sin clasificar		38.691	3.353	2.402	71,6%	14,5	86.652	62.080		
	Sub-Total	416.305	15.720	11.683	74,3%	155,7	37.762	28.063		
	Sin clasificar	372	4	4	85,0%	0,1	11.102	9.431		
Total		1.008.059	21.522	14.905	69,3%	377,1	21.350	14.786		

Fuente: Superintendencia de Salud, Archivo Maestro de Prestaciones.

Nota: Beneficiarios promedio ene-dic 2005 de hombres, mujeres y total.

Cifras monetarias en pesos nominales del período.

(*) Estos montos contienen los códigos 2101001 y 2101002 del Arancel de la Modalidad Libre Elección del FONASA.

(1) Estas cifras son provisionales.

**CUADRO N° 3.9.1
PRESTACIONES MEDICAS OTORGADAS POR SEXO SECTOR PRIVADO
ENERO-DICIEMBRE DE 2005 (1)**

Sexo	Grupo	Sub-grupo	Frecuencia	Monto facturado (mill \$)	Monto bonificado (mill \$)	% de bonificación	Prestaciones promedio por c/1000 beneficiarios	Monto fact. promedio por prestac. (\$)	Monto bonif. promedio por prestac. (\$)	
M a s c u l i n o	Atenciones Médicas	Consulta médica	4.098.029	66.232	42.203	63,7%	2.950,6	16.162	10.298	
		Visita médica domiciliaria	57.640	1.295	734	56,7%	41,5	22.471	12.739	
		Atención médica hospitalaria	175.497	5.409	3.216	59,5%	126,4	30.823	18.325	
		Sub-Total	4.331.166	72.937	46.154	63,3%	3.118,5	16.940	10.656	
	Exámenes de Diagnóstico	Laboratorio clínico	4.477.392	17.451	12.064	69,1%	3.223,7	3.898	2.694	
		Imagenología	943.614	23.425	16.494	70,4%	679,4	24.825	17.480	
		Anatomía patológica	81.722	2.163	1.525	70,5%	58,8	26.471	18.666	
		Sub-Total	5.502.728	43.039	30.083	69,9%	3.962,0	7.821	5.467	
	Procedimientos Apoyo Clínico y/o Terapéutico	Medicina nuclear	7.811	1.335	654	49,0%	5,6	170.897	83.721	
		Medicina física y rehabilitación	2.265.768	7.749	4.079	52,6%	1.631,4	3.420	1.800	
		Transfusión y banco de sangre	26.989	741	545	73,5%	19,4	27.465	20.195	
		Psiquiatría	117.039	3.683	1.097	29,8%	84,3	31.469	9.375	
		Psicología clínica	248.757	5.451	1.827	33,5%	179,1	21.913	7.346	
		Otros procedimientos psiquiátricos	4.850	141	55	39,1%	3,5	29.063	11.358	
		Endocrinología	271	2	1	46,4%	0,2	6.915	3.209	
		Neurología y neurocirugía	33.266	1.317	892	67,7%	24,0	39.600	26.823	
		Oftalmología	216.441	1.592	1.029	64,6%	155,8	7.355	4.754	
		Otorrinolaringología	151.582	2.065	797	38,6%	109,1	13.625	5.259	
		Dermatología	24.027	537	295	55,0%	17,3	22.355	12.286	
		Cardiología y neumología	280.153	6.074	3.947	65,0%	201,7	21.679	14.089	
		Gastroenterología	57.424	1.967	1.277	64,9%	41,3	34.261	22.236	
		Urología	23.525	2.614	1.894	72,5%	16,9	111.100	80.499	
		Ortopedia y traumatología	26.645	672	375	55,8%	19,2	25.206	14.072	
		Sub-Total	3.484.548	35.940	18.765	52,2%	2.508,9	10.314	5.385	
		Intervenciones Quirúrgicas	Neurocirugía	3.163	3.499	2.150	61,4%	2,3	1.106.252	679.676
			Oftalmología	9.264	3.435	2.653	77,2%	6,7	370.753	286.401
			Otorrinolaringología	11.716	3.768	2.454	65,1%	8,4	321.601	209.451
Cabeza y cuello	1.299		776	408	52,6%	0,9	597.032	314.090		
Plástica y reparadora	3.174		948	604	63,7%	2,3	298.795	190.319		
Tegumentos	35.274		2.070	1.309	63,3%	25,4	58.687	37.123		
Cardiovascular	3.460		3.308	2.306	69,7%	2,5	956.075	666.457		
Torácica	710		683	431	63,1%	0,5	962.637	607.066		
Abdominal	12.980		8.010	5.916	73,9%	9,3	617.080	455.754		
Proctológica	2.116		716	501	70,0%	1,5	338.274	236.824		
Urología y suprarrenal	15.360		6.831	5.029	73,6%	11,1	444.700	327.423		
De la mama	71		37	27	72,2%	0,1	525.330	379.232		
Traumatológica y ortopédica	13.380		6.412	4.166	65,0%	9,6	479.258	311.328		
Sub-Total	111.967	40.493	27.954	69,0%	80,6	361.651	249.663			
Otras Prestaciones	(*) Anestesia	9.637	438	254	58,0%	6,9	45.485	26.396		
	Días cama	238.588	25.809	21.079	81,7%	171,8	108.176	88.350		
	Derecho de pabellón	130.989	16.071	12.317	76,6%	94,3	122.691	94.029		
	Prótesis	35.787	3.856	1.079	28,0%	25,8	107.755	30.152		
	Lentes ópticos	28.772	2.496	622	24,9%	20,7	86.754	21.634		
	Audífonos	835	532	168	31,5%	0,6	637.546	200.973		
	Traslados	12.601	325	113	34,8%	9,1	25.788	8.974		
	Dental	391.468	6.945	2.993	43,1%	281,9	17.741	7.644		
	Enfermería	157	4	2	34,8%	0,1	28.110	9.789		
	Sub-Total	848.834	56.478	38.627	68,4%	611,2	66.536	45.506		
Sin clasificar	728.134	28.789	16.099	55,9%	524,3	39.538	22.109			
Sub-Total	15.007.377	277.676	177.681	64,0%	10.805,4	18.503	11.840			

Fuente: Superintendencia de Salud, continúa en cuadro N° 3.9.2.

CUADRO N° 3.9.2
PRESTACIONES MEDICAS OTORGADAS POR SEXO SECTOR PRIVADO
ENERO-DICIEMBRE DE 2005 (1)

Sexo	Grupo	Sub-grupo	Frecuencia	Monto facturado (mill \$)	Monto bonificado (mill \$)	% de bonificación	Prestaciones promedio por c/1000 beneficiarios	Monto fact. promedio por prestat. (\$)	Monto bonif. promedio por prestat. (\$)
F	Atenciones Médicas	Consulta médica	5.794.633	91.473	55.984	61,2%	4.515,6	15.786	9.681
		Visita médica domiciliaria	67.785	1.503	805	53,5%	52,8	22.179	11.871
		Atención médica hospitalaria	204.207	6.148	3.632	59,1%	159,1	30.106	17.785
		Sub-Total	6.066.625	99.124	60.420	61,0%	4.727,6	16.339	9.959
	Exámenes de Diagnóstico	Laboratorio clínico	7.424.870	26.635	18.527	69,6%	5.786,0	3.587	2.495
		Imagenología	1.640.667	37.029	24.953	67,4%	1.278,5	22.569	15.209
		Anatomía patológica	364.725	5.210	3.591	68,9%	284,2	14.284	9.845
	Sub-Total	9.430.262	68.874	47.070	68,3%	7.348,8	7.304	4.991	
	Procedimientos y/o Terapéutico	Medicina nuclear	43.820	2.832	1.719	60,7%	34,1	64.633	39.223
		Medicina física y rehabilitación	2.457.262	7.674	4.044	52,7%	1.914,9	3.123	1.646
Transfusión y banco de sangre		18.837	474	314	66,3%	14,7	25.137	16.670	
Psiquiatría		181.405	5.432	1.516	27,9%	141,4	29.944	8.356	
Psicología clínica		342.266	7.205	2.270	31,5%	266,7	21.051	6.633	
Otros procedimientos psiquiátricos		3.832	113	43	38,3%	3,0	29.522	11.296	
Endocrinología		1.111	7	3	47,7%	0,9	6.064	2.895	
Neurología y neurocirugía		44.686	1.287	819	63,6%	34,8	28.812	18.331	
Oftalmología		259.960	1.826	1.181	64,7%	202,6	7.024	4.544	
Otorrinolaringología		106.959	1.457	607	41,7%	83,4	13.619	5.675	
Dermatología		32.769	847	452	53,4%	25,5	25.851	13.801	
Cardiología y neumología		254.251	4.768	3.082	64,6%	198,1	18.753	12.121	
Gastroenterología		79.972	2.563	1.651	64,4%	62,3	32.047	20.645	
Urología		15.545	1.332	954	71,6%	12,1	85.696	61.396	
Obstetricia y ginecología		65.177	2.979	1.916	64,3%	50,8	45.706	29.400	
Parto vaginal		10.779	6.173	4.584	74,2%	14,7	572.721	425.235	
Ortopedia y traumatología		26.752	606	334	55,1%	20,8	22.663	12.488	
Sub-Total		3.945.383	47.575	25.490	53,6%	3.074,5	12.059	6.461	
Intervenciones Quirúrgicas		Neurocirugía	4.665	4.006	2.313	57,7%	3,6	858.650	495.734
	Oftalmología	11.288	4.324	3.267	75,5%	8,8	383.101	289.430	
	Otorrinolaringología	10.092	3.420	2.056	60,1%	7,9	338.856	203.727	
	Cabeza y cuello	3.859	1.870	928	49,6%	3,0	484.681	240.395	
	Plástica y reparadora	3.174	1.350	678	50,2%	2,5	425.256	213.546	
	Tegumentos	35.061	2.194	1.357	61,8%	27,3	62.581	38.703	
	Cardiovascular	4.302	2.148	1.522	70,9%	3,4	499.295	353.830	
	Torácica	543	490	287	58,5%	0,4	903.014	528.254	
	Abdominal	13.995	8.634	6.007	69,6%	10,9	616.930	429.212	
	Proctológica	1.805	656	420	64,0%	1,4	363.605	232.832	
	Urología y suprarrenal	2.815	1.687	1.228	72,8%	2,2	599.238	436.360	
	De la mama	2.794	1.552	991	63,8%	2,2	555.360	354.587	
	Ginecológica	16.412	8.644	6.057	70,1%	12,8	526.717	369.051	
	Obstétrica	7.355	1.726	1.190	69,0%	5,7	234.674	161.850	
	Operación cesárea	19.169	11.651	8.419	72,3%	26,1	607.823	439.201	
	Traumatológica y ortopédica	11.539	5.804	3.555	61,2%	9,0	503.027	308.060	
	Sub-Total	148.868	60.157	40.274	66,9%	116,0	404.099	270.537	
	Otras Prestaciones	(*) Anestesia	9.491	439	245	55,7%	7,4	46.274	25.789
		Días cama	328.138	31.707	25.505	80,4%	255,7	96.629	77.725
Derecho de pabellón		170.820	21.934	16.361	74,6%	133,1	128.403	95.782	
Prótesis		33.737	3.023	887	29,3%	26,3	89.605	26.296	
Lentes ópticos		34.716	2.977	705	23,7%	27,1	85.761	20.301	
Audífonos		740	440	125	28,5%	0,6	594.339	169.354	
Traslados		13.861	274	99	36,2%	10,8	19.739	7.153	
Dental		452.415	8.134	3.432	42,2%	352,6	17.979	7.587	
Enfermería		355	7	3	38,6%	0,3	19.653	7.580	
Sub-Total		1.044.273	68.935	47.362	68,7%	813,8	66.013	45.354	
Sin clasificar		835.667	30.539	16.375	53,6%	651,2	36.544	19.595	
Sub-Total		21.471.078	375.205	236.992	63,2%	16.731,9	17.475	11.038	
Sin clasificar		7.271	111	77	69,0%	2,7	15.266	10.534	
Total		36.485.726	652.992	414.749	63,5%	13.647,6	17.897	11.367	

Fuente: Superintendencia de Salud, Archivo Maestro de Prestaciones.

Nota: Beneficiarios promedio ene-dic 2005 de hombres, mujeres y total.

Cifras monetarias en pesos nominales del período.

(*) Estos montos contienen los códigos 2101001 y 2101002 del Arancel de la Modalidad Libre Elección del FONASA

(1) Estas cifras son provisionales.

**CUADRO N° 3.10.1
PRESTACIONES MEDICAS OTORGADAS POR SEXO SECTOR PUBLICO
ENERO-DICIEMBRE DE 2005 (1)**

Sexo	Grupo	Sub-grupo	Frecuencia	Monto facturado (mill \$)	Monto bonificado (mill \$)	% de bonificación	Prestaciones promedio por c/1000 beneficiarios	Monto fact. promedio por prestac. (\$)	Monto bonif. promedio por prestac. (\$)
M a s c u l i n o	Atenciones Médicas	Consulta médica	77.499	1.058	710	67,1%	55,8	13.647	9.162
		Visita médica domiciliaria	273	6	3	46,6%	0,2	21.774	10.144
		Atención médica hospitalaria	10.091	219	138	63,0%	7,3	21.670	13.657
		Sub-Total	87.863	1.282	851	66,3%	63,3	14.594	9.681
	Exámenes de Diagnóstico	Laboratorio clínico	195.784	679	484	71,3%	141,0	3.466	2.470
		Imagenología	32.389	727	498	68,5%	23,3	22.453	15.386
		Anatomía patológica	2.333	63	47	74,8%	1,7	26.853	20.092
		Sub-Total	230.506	1.469	1.029	70,1%	166,0	6.371	4.463
	Procedimientos Apoyo Clínico y/o Terapéutico	Medicina nuclear	361	75	43	56,6%	0,3	208.749	118.185
		Medicina física y rehabilitación	30.856	194	92	47,6%	22,2	6.287	2.991
		Transfusión y banco de sangre	2.697	38	29	74,8%	1,9	14.180	10.610
		Psiquiatría	1.340	39	10	26,8%	1,0	28.993	7.780
		Psicología clínica	2.172	41	11	27,4%	1,6	19.105	5.230
		Otros procedimientos psiquiátricos	93	3	1	30,8%	0,1	29.681	9.151
		Endocrinología	9			56,2%	0,0	11.081	6.223
		Neurología y neurocirugía	813	29	17	58,1%	0,6	35.854	20.819
		Oftalmología	4.596	42	24	56,7%	3,3	9.120	5.167
		Otorrinolaringología	1.452	18	8	42,6%	1,0	12.382	5.280
		Dermatología	345	5	3	61,1%	0,2	14.279	8.725
		Cardiología y neumología	10.722	146	94	64,5%	7,7	13.608	8.774
		Gastroenterología	990	36	23	64,5%	0,7	35.872	23.148
		Urología	781	83	61	73,6%	0,6	106.623	78.507
		Ortopedia y traumatología	1.248	32	19	58,4%	0,9	25.474	14.881
		Sub-Total	58.475	781	435	55,6%	42,1	13.360	7.431
	Intervenciones Quirúrgicas	Neurocirugía	136	102	59	58,5%	0,1	747.543	437.206
		Oftalmología	150	56	46	81,8%	0,1	370.986	303.373
		Otorrinolaringología	222	51	33	65,1%	0,2	228.776	149.003
		Cabeza y cuello	41	18	9	51,0%	0,0	431.563	220.246
		Plástica y reparadora	164	27	16	60,6%	0,1	161.998	98.216
		Tegumentos	1.321	47	30	64,5%	1,0	35.681	23.019
		Cardiovascular	116	94	52	55,9%	0,1	807.750	451.600
		Torácica	67	22	15	69,3%	0,0	323.824	224.482
		Abdominal	742	290	208	71,6%	0,5	391.206	280.040
Proctológica		60	16	10	64,1%	0,0	269.200	172.525	
Urología y suprarrenal		526	174	128	73,3%	0,4	330.826	242.519	
De la mama		3	1	1	75,4%	0,0	419.135	316.086	
Traumatológica y ortopédica		350	115	75	65,6%	0,3	327.710	215.096	
	Sub-Total	3.898	1.011	683	67,5%	2,8	259.439	175.206	
Otras Prestaciones	(*) Anestesia	331	12	8	63,7%	0,2	37.337	23.783	
	Días cama	26.838	2.012	1.632	81,1%	19,3	74.978	60.823	
	Derecho de pabellón	10.774	1.189	962	80,9%	7,8	110.356	89.309	
	Prótesis	1.412	167	55	33,1%	1,0	118.566	39.300	
	Lentes ópticos	561	40	9	21,9%	0,4	71.321	15.654	
	Audífonos	4	2		19,3%	0,0	438.813	84.654	
	Traslados	1.229	62	14	22,7%	0,9	50.785	11.534	
	Dental	2.070	46	18	39,6%	1,5	22.012	8.714	
	Enfermería	3			99,0%	0,0	75.837	75.087	
		Sub-Total	43.222	3.531	2.699	76,5%	31,1	81.694	62.456
Sin clasificar		47.267	1.962	1.293	65,9%	34,0	41.501	27.352	
	Sub-Total	471.231	10.036	6.989	69,6%	339,3	21.297	14.832	

Fuente: Superintendencia de Salud, continúa en cuadro N° 3.10.2.

CUADRO N° 3.10.2
PRESTACIONES MEDICAS OTORGADAS POR SEXO SECTOR PUBLICO
ENERO-DICIEMBRE DE 2005 (1)

Sexo	Grupo	Sub-grupo	Frecuencia	Monto facturado (mill \$)	Monto bonificado (mill \$)	% de bonificación	Prestaciones promedio por c/1000 beneficiarios	Monto fact. promedio por prestac. (\$)	Monto bonif. promedio por prestac. (\$)
F e m e n i n o	Atenciones Médicas	Consulta médica	87.484	1.139	741	65,0%	68,2	13.025	8.468
		Visita médica domiciliaria	274	6	3	44,3%	0,2	20.866	9.241
		Atención médica hospitalaria	10.328	210	140	66,5%	8,0	20.365	13.539
		Sub-Total	98.086	1.356	883	65,2%	76,4	13.820	9.004
	Exámenes de Diagnóstico	Laboratorio clínico	229.993	756	526	69,6%	179,2	3.285	2.285
		Imagenología	35.583	743	505	67,9%	27,7	20.890	14.186
		Anatomía patológica	6.699	123	89	72,2%	5,2	18.366	13.253
		Sub-Total	272.275	1.622	1.119	69,0%	212,2	5.957	4.111
	Procedimientos Apoyo Clínico y/o Terapéutico	Medicina nuclear	1.010	102	57	56,3%	0,8	101.059	56.873
		Medicina física y rehabilitación	30.632	176	81	46,3%	23,9	5.741	2.658
		Transfusión y banco de sangre	1.398	32	25	79,1%	1,1	23.031	18.207
		Psiquiatría	1.861	51	13	26,4%	1,5	27.199	7.189
		Psicología clínica	3.066	55	15	26,7%	2,4	18.006	4.816
		Otros procedimientos psiquiátricos	57	2	1	35,0%	0,0	28.645	10.027
		Endocrinología	9	1		6,2%	0,0	61.378	3.813
		Neurología y neurocirugía	1.022	27	16	61,6%	0,8	26.159	16.118
		Oftalmología	4.835	45	25	55,3%	3,8	9.205	5.087
		Otorrinolaringología	1.127	14	7	48,9%	0,9	12.133	5.933
		Dermatología	347	7	4	59,6%	0,3	20.740	12.353
		Cardiología y neumología	9.045	112	71	63,8%	7,0	12.384	7.901
		Gastroenterología	1.335	47	31	66,2%	1,0	34.862	23.093
		Urología	435	26	18	69,6%	0,3	59.148	41.158
		Obstetricia y ginecología	2.673	106	60	57,0%	2,1	39.569	22.556
		Parto vaginal	414	128	93	73,1%	0,6	308.397	225.523
		Ortopedia y traumatología	882	21	11	54,2%	0,7	23.659	12.816
Sub-Total		60.148	949	530	55,9%	46,9	15.775	8.816	
Intervenciones Quirúrgicas		Neurocirugía	171	141	90	64,0%	0,1	824.713	527.699
		Oftalmología	189	60	45	75,9%	0,1	316.780	240.545
		Otorrinolaringología	206	44	30	68,1%	0,2	211.284	143.949
		Cabeza y cuello	103	32	18	55,2%	0,1	312.649	172.621
		Plástica y reparadora	153	31	21	67,7%	0,1	205.644	139.193
		Tegumentos	827	32	21	64,9%	0,6	38.592	25.044
		Cardiovascular	137	67	47	69,9%	0,1	489.029	341.978
	Torácica	45	25	17	69,9%	0,0	545.960	381.828	
	Abdominal	721	317	217	68,4%	0,6	439.975	300.741	
	Proctológica	41	14	9	64,9%	0,0	337.581	219.038	
	Urología y suprarrenal	93	43	31	72,2%	0,1	462.368	334.048	
	De la mama	126	48	37	76,4%	0,1	383.947	293.483	
	Ginecológica	531	203	139	68,8%	0,4	381.558	262.565	
	Obstétrica	352	60	42	70,0%	0,3	170.493	119.414	
	Operación cesárea	652	267	184	68,7%	0,9	410.186	281.924	
	Traumatológica y ortopédica	264	96	54	56,3%	0,2	363.961	205.050	
	Sub-Total	4.611	1.480	1.002	67,7%	3,6	321.006	217.401	
	Otras Prestaciones	(*) Anestesia	292	12	7	57,2%	0,2	41.954	24.006
		Días cama	34.336	2.205	1.806	81,9%	26,8	64.216	52.589
		Derecho de pabellón	14.045	1.621	1.275	78,7%	10,9	115.414	90.799
		Prótesis	1.151	176	50	28,4%	0,9	152.902	43.400
		Lentes ópticos	652	49	10	19,9%	0,5	75.497	15.047
		Audifonos	7	4	1	16,2%	0,0	568.171	91.777
		Traslados	1.060	37	9	24,2%	0,8	35.135	8.508
		Dental	2.569	64	26	39,9%	2,0	25.096	10.017
Enfermería		4	1		4,0%	0,0	201.977	8.063	
Sub-Total		54.116	4.170	3.183	76,3%	42,2	77.054	58.821	
Sin clasificar		47.220	1.906	1.194	62,6%	36,8	40.354	25.282	
Sub-Total		536.456	11.482	7.912	68,9%	418,0	21.403	14.749	
Sin clasificar	372	4	4	85,0%	0,1	11.102	9.431		
Total	1.008.059	21.522	14.905	69,3%	377,1	21.350	14.786		

Fuente: Superintendencia de Salud, Archivo Maestro de Prestaciones.

Nota: Beneficiarios promedio ene-dic 2005 de hombres, mujeres y total.

Cifras monetarias en pesos nominales del período.

(*) Estos montos contienen los códigos 2101001 y 2101002 del Arancel de la Modalidad Libre Elección del FONASA.

(1) Estas cifras son provisionales.

Estadísticas Licencias Médicas



SUPERINTENDENCIA DE SALUD
Departamento de Estudios y Desarrollo



LICENCIAS MEDICAS POR ENFERMEDAD COMUN O CURATIVAS EN ISAPRES 2004-2005

Agosto de 2006

Este documento muestra el comportamiento de las licencias por enfermedad común desde la perspectiva de los diagnósticos que las originan, efecto sobre el gasto en SIL, su financiamiento para los años 2004 y 2005¹ y los principales indicadores que se asocian a ellas.

1. Antecedentes generales

La distribución del ingreso operacional en el sistema isapre comparativamente en el año 2005 respecto del 2004, según los Estados de Resultados demuestran, por un lado, una caída de 2,1 puntos porcentuales en el costo por prestaciones de salud. Contrariamente, se incrementa el costo en Subsidio por Incapacidad Laboral (SIL) y los gastos de administración y ventas lo cuales experimentan un crecimiento de 0,7 y 0,9 puntos porcentuales respectivamente.

G1- Distribución del Ingreso Operacional Años 2004 – 2005

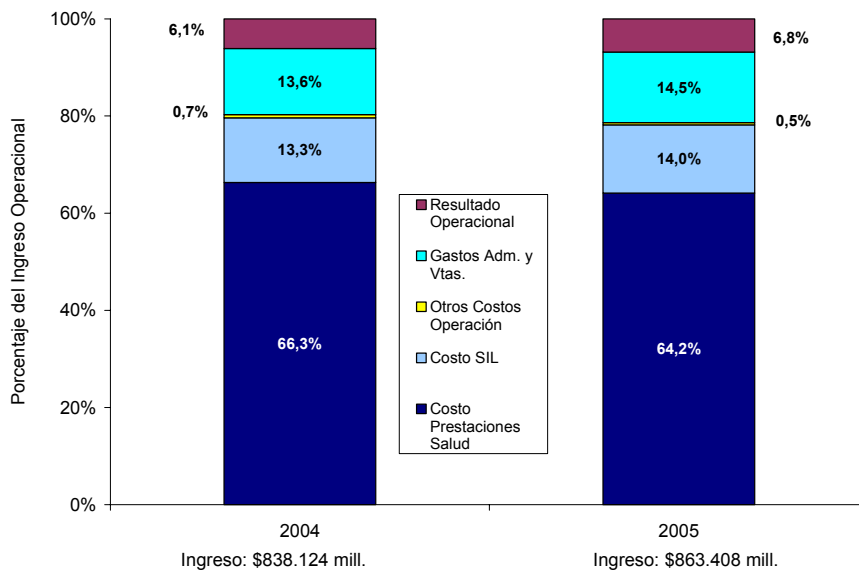

¹ Metodológicamente el estudio considera en primer lugar, analizar los datos contenidos en el Formulario Único de Licencias Médicas, lo que permite un análisis comparativo dentro del subsistema privado y respecto del subsistema público si fuera necesario. En segundo lugar, la estimación de los diagnósticos de mayor frecuencia consistió en determinar aquellas patologías que dieron origen a la licencia médica, para ello se consideraron los siguientes criterios: a) clasificación de los diagnósticos según Código Internacional de Enfermedades de la OMS (CIE 10), no se ha analizado dentro de estos grupos aquellas licencias que desde la fuentes aparecen codificadas con CIE 9. Estas se han agrupado conjuntamente con las licencias médicas que presentan errores generales en el ítem "sin clasificar", b) el proceso de investigación de diagnóstico se ha aplicado a distribución por sexo y edad y c) se identificaron los seis grupos de mayor importancia diagnóstica y dentro de ellos, aquellas enfermedades de mayor frecuencia.

Simultáneamente, desde la perspectiva de los costos, las prestaciones de salud representan el mayor porcentaje del costo total operacional (en promedio en ambos años un 82,8%), éste desciende en un 0,6% en el año 2005 respecto al año 2004. Asimismo, el SIL² aumenta su representatividad en el último año en un 8,6% respecto al año anterior, del mismo modo, el costo promedio de subsidio por cotizante sube en un 7,9%.

C1- Estructura del Costo Operacional En millones de \$ de diciembre de 2005

Variables	2004		2005		Variación anual
	Valores	Estructura porcentual	Valores	Estructura porcentual	
Prestaciones de salud (*)	\$ 561.536	83,4%	\$ 557.972	82,2%	-0,6%
Subsidios incapacidad laboral	\$ 111.377	16,6%	\$ 121.005	17,8%	8,6%
Total costo de operación	\$ 672.913	100,0%	\$ 678.977	100,0%	0,9%
Costo en prestaciones por beneficiario (\$)	\$ 17.427		\$ 17.393		-0,2%
Costo en subsidios por cotizante (\$)	\$ 8.498		\$ 9.171		7,9%

Fuente: Superintendencia de Salud; FEFI al 31 de diciembre.
(*) Incluye otros costos asociados a prestaciones de salud.

Por otra parte y, según el número de licencias efectivamente tramitadas³ (Archivo Maestro de Licencias Médicas), el comportamiento general del gasto en SIL en el año 2005 en el sistema isapre muestra un aumento principalmente en el costo total de subsidio por incapacidad laboral y el costo promedio de SIL por cotizante.

C2- Variación Porcentual del Gasto de Subsidio por Incapacidad Laboral (Años 2004-2005)

Gasto SIL (1)	Período enero a diciembre		
	2004	2005	Variación
Costo total subsidio (Mill.de \$)	108.992	123.895	13,7%
Costo SIL por cotizante (\$)	99.793	112.682	12,9%
Costo promedio por licencia (\$)	135.428	142.816	5,5%
Costo por día de SIL (\$)	20.169	20.992	4,1%
Días SIL por cotizantes (TIL) (2)	4,95	5,37	8,5%

Fuente: Superintendencia de Salud, Archivo Maestro de licencias Médicas
(1) Incluye gasto por licencias reclamadas a la COMPIN, Reconsideraciones de la propia isapre y Reliquidaciones
(2) Promedio anual de cotizantes dependientes e independientes mayores de 14 años
Cifras a moneda diciembre 2005

En efecto, en el año 2005 el gasto total en subsidio por incapacidad aboral, originado por licencias por enfermedad común y patología del embarazo, ambos de cargo de las isapres, ha aumentado en un 13,7% real, en comparación con el año 2004. Por otro parte, al analizar el costo SIL por licencia y el costo SIL por cotizante, éstos aumentan en un 5,5% y en un 12,9% respectivamente.

De esta manera, el gasto en SIL por cotizante se puede descomponer en dos factores: costo por día de subsidio (precio) y número de días de SIL por cotizante (cantidad).

² El subsidio por incapacidad laboral SIL se financia con el 7% de la remuneración del trabajador o su renta imponible mensual (cotización legal para salud). Para el año 2005, el gasto total en SIL de cargo isapre representa un 19,4% de la cotización legal para salud, aproximadamente.

³ El proceso de tramitación de licencias médicas se inicia con la presentación del documento en la isapre la que cuenta con un plazo de 3 días para resolver, ya sea autorizando (con o sin modificación) o rechazando la licencia. En caso de rechazo o modificación de la licencia o no pago del subsidio, el cotizante puede reclamar a la COMPIN dentro del plazo de 15 días hábiles desde la notificación de la isapre. Si el cotizante no queda conforme con lo resuelto por la COMPIN puede recurrir a la Superintendencia de Seguridad Social.

Respecto al año 2004, el costo por día de SIL aumenta aproximadamente un 4,1% real. Por su parte, el número de días de SIL por cotizante se incrementa en un 8,5%.

De la misma manera, el costo por día de SIL está siendo mayor, por lo que se podría inferir que el resultado de esta situación, correspondería al aumento real de los salarios de los cotizantes que hacen uso de una licencia médica.

2. Uso de licencias tramitadas y autorizadas

Durante el año 2005, el sistema isapre tramitó un total de 917.709 licencias médicas, un 2,6% más que el año anterior. De este total, las originadas por enfermedad común o curativa⁴ (incluidas las causadas por patología del embarazo) representan un 85,5%, mientras que en el año 2004 alcanzaban un 84,9%.

En el año 2005, un total de 700.915 licencias curativas, equivalentes al 89,3% del total de tramitadas, son autorizadas y de éstas, el 86,1% son autorizadas sin modificación.

**G2- Licencias Médicas Curativas Según Resolución
Años 2004 – 2005**

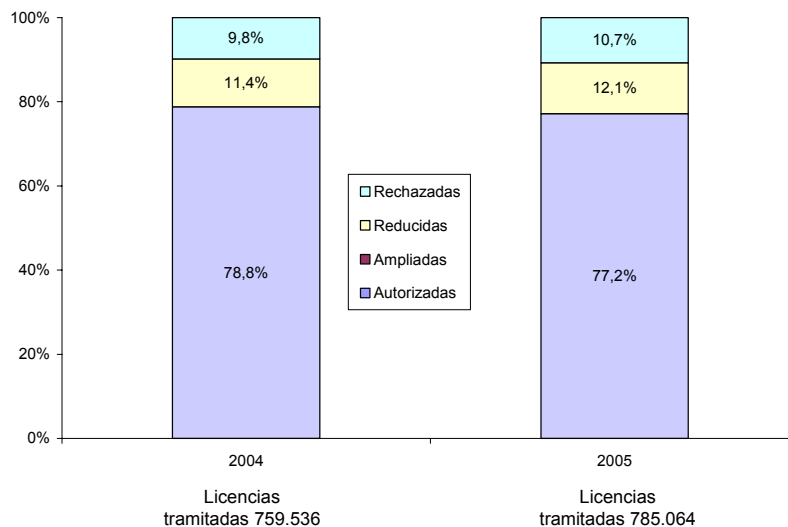

Al analizar la intensidad de uso sobre licencias médicas curativas, en función del número de licencias tramitadas por cada 100 cotizantes, se observa que en los 2 años considerados en el estudio, en promedio un 70,5% de los cotizantes pide una licencia médica curativa al año⁵. En cuanto a la tendencia que experimenta la tasa, en el año 2005 aumenta respecto del año 2004 con una variación de 2,7%, según se aprecia en el gráfico G3.

⁴ Las licencias médicas por enfermedad común o curativas y las por patologías del embarazo son de cargo de las isapres. Se entiende por licencia tramitada el documento emitido por el médico tratante que es ingresado a la isapre y sobre el cual esta última como contralor médico emite un pronunciamiento.

⁵ La tasa de uso se expresa como el número de licencias tramitadas por cada 100 cotizantes, es una medida de la cantidad promedio de licencias que solicitan los cotizantes al año. Para los efectos de este análisis se ha considerado el promedio anual de cotizantes que sean trabajadores dependientes e independientes de 15 años y más.

G3- Tasa de Uso de Licencias Médicas Según Tipo Años 2004 – 2005

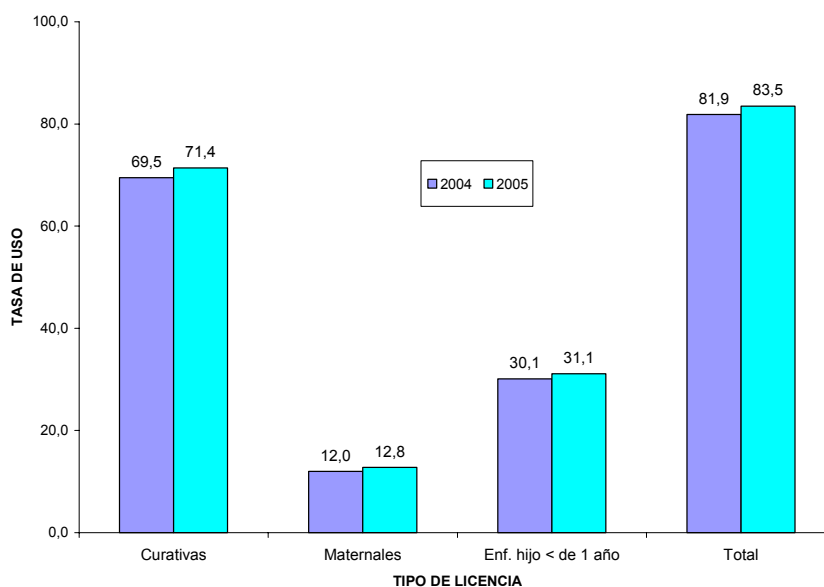

Fuente: Archivo Maestro de Licencias Médicas.

La tasa de incapacidad laboral (TIL), que indica el uso del subsidio por parte de los cotizantes y cuyo cálculo relaciona el número de días efectivamente pagados al trabajador, aumenta de 4,9 días en el año 2004 a 5,4 días en el año 2005⁶.

En el caso de las licencias maternales se observa que en el 2005, la tasa experimenta una variación de un 6,7%, comparada con el año anterior. Del mismo modo, las licencias por enfermedad grave del niño menor de 1 año, a diferencia del año pasado en que la tasa mostraba una variación porcentual negativa de un 17,6% respecto del 2003, en el 2005 presenta un diferencia de un 3,2% en relación con el año 2004.

Por otro lado, si se analiza la tasa global de uso de licencias curativas tramitadas de acuerdo al sexo de los cotizantes, se aprecia que en las mujeres, ésta es notoriamente mayor que la que presentan los hombres, durante los años señalados en el cuadro número 1. Adicionalmente, se observa para ambos sexos una variación positiva respecto del año anterior, siendo mayor el incremento en las mujeres en un 16,7%.

⁶ Se ha considerado el total de días efectivamente pagados, incluyendo las licencias reclamadas a la COMPIN más las reconsideraciones y reliquidaciones de las isapres.

G4- Tasa de uso por sexo por cada 100 cotizantes (Año 2004-2005)

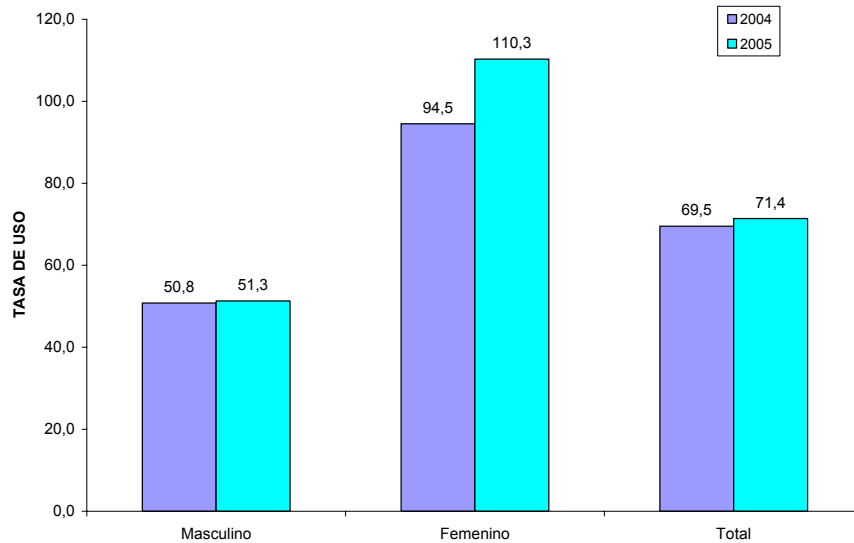

Nota: Licencias médicas curativas femeninas incluyen las originadas por patología del embarazo.

Por otro lado, la tasa de uso expresada por el número de días autorizados por cada 100 cotizantes, indica que se utilizan 519,1 días en promedio por cada 100 cotizantes en el año 2005, o lo que es lo mismo, 5,2 días por cada uno de ellos. Si se compara con el año anterior, se registra un discreto aumento en los días utilizados, ya que en el año 2004 el promedio fue de 5,1 días por cada cotizante.

Es interesante observar el comportamiento que tienen las aseguradoras respecto del rechazo de licencias médicas, por cuanto éste es uno de los mecanismos que forma parte del control y contención de costo que tienen estas instituciones para medir su uso y pagar el respectivo SIL.

En los 3 últimos años el porcentaje de rechazo de licencias curativas tramitadas, evoluciona de la siguiente manera: 10,5% en el año 2003, 9,8% en el 2004 y 10,7% en el 2005. Asimismo, la tasa de rechazo de las licencias curativas tramitadas corresponde a 6,9 para el año 2003, 6,8 en el 2004 y 7,7 licencias por cada 100 cotizantes en el año 2005.

G5- Tasa de Rechazo de L. M. Curativas por c/100 cotizantes

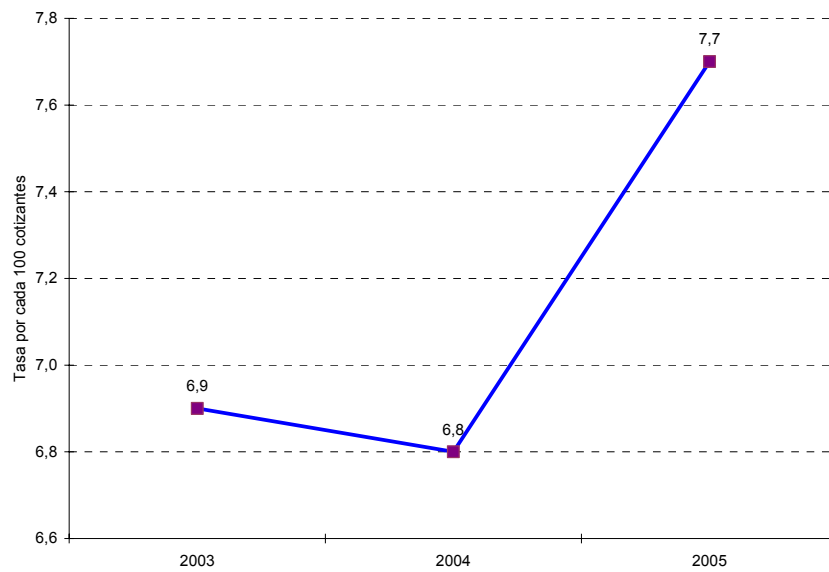

- **Uso de licencias médicas según duración**

Del análisis de las licencias curativas autorizadas en el año 2005, se observa que se concentran en un 63,2% aquellas iguales o menores de 10 días, las que mayoritariamente se encuentran en el tramo de 4 a 10 días. Sin embargo, se aprecia que en este último tramo de duración, las licencias disminuyen en 11,2 puntos porcentuales, en relación con el año 2004.

Por otro lado, de las licencias de más de 10 días aquellas que presentan un mayor aumento con relación al año 2004, son las que se encuentran en el tramo de 16 a 30 días (5,5 puntos porcentuales), esto se condice con el aumento de licencias originadas por trastornos mentales y del comportamiento.

G6- Licencias curativas autorizadas según tramos de duración (Años 2004-2005)

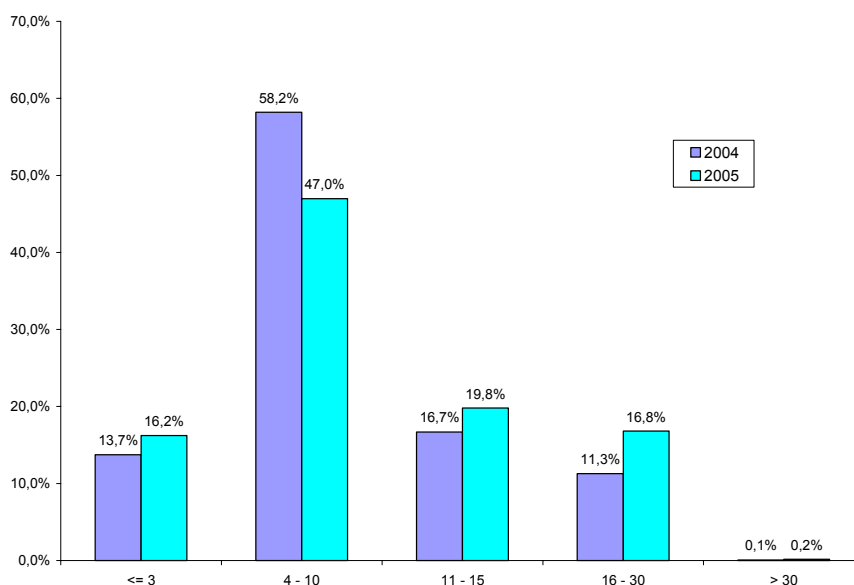

Nota: Las licencias curativas incluyen las licencias tipo 7, por patologías del embarazo.

3. Análisis de las licencias tramitadas y autorizadas según diagnóstico

La revisión sobre el perfil de morbilidad que origina las licencias médicas curativas en el sector privado se ha efectuado sobre la base de las licencias tramitadas. Para esto se ha utilizado el diagnóstico que consigna el médico tratante que indica el reposo.

- **Distribución de licencias médicas tramitadas**

Del total de licencias médicas curativas tramitadas y autorizadas de acuerdo al grupo diagnóstico según sexo de los cotizantes, un 51,9% pertenecen a mujeres, un 46,8% a hombres y un 1,2% sin clasificar (ver Anexo A1).

Durante el año 2005, se conserva la misma tendencia en la importancia relativa de los grupos diagnósticos, respecto al año 2004. Sin embargo, existen algunas diferencias en la frecuencia de licencias dentro de un mismo grupo, hecho que es más notorio en los trastornos mentales y del comportamiento, donde la variación comparada con el año anterior es de un 12,3%, lo mismo ocurre con las enfermedades del sistema digestivo que aumentan en un 8,9% y las patologías del sistema osteomuscular que aumentan en un 6,3%. Por el contrario, las enfermedades del sistema respiratorio disminuyen en un 6,6%.

G7- Distribución de licencias curativas según importancia de grupo diagnóstico (Años 2004-2005)

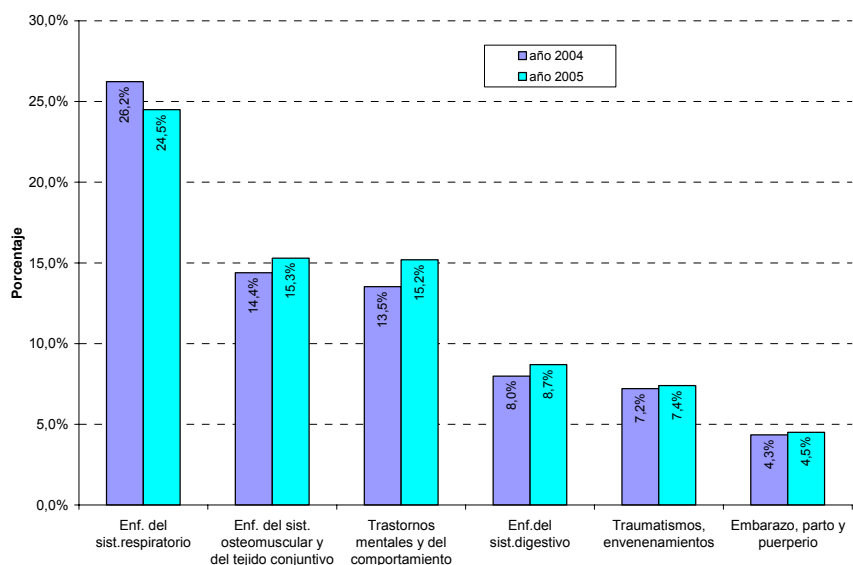

Por otro parte, al analizar la composición de morbilidad de estos grupos se aprecia que la principal causa de licencia es por enfermedades del sistema respiratorio, las cuales en un 55,2% son originadas por bronquitis aguda (22,1%), rino-faringitis o resfriado común (13%), influenza (10,5%) y amigdalitis aguda (9,6%).

**C3- Distribución porcentual de licencias curativas
según importancia de patologías en el grupo diagnóstico
(Año2005)**

GRUPO DIAGNOSTICO	Femenino		Masculino		Total de licencias	Dist.%
	Número de licencias	Tasa de uso de LM/1000 cot	Número de licencias	Tasa de uso de LM/1000 cot		
Enfermedades del sistema respiratorio					192.191	100,0%
Bronquitis Aguda	22.792	53,4	19.760	24,3	42.552	22,1%
Rinofaringitis (resfriado común)	12.141	28,5	12.792	15,7	24.933	13,0%
Influenza	10.426	24,4	9.677	11,9	20.103	10,5%
Amigdalitis aguda	7.790	18,3	10.580	13,0	18.370	9,6%
Enfermedades del sistema osteomuscular					120.229	100,0%
Dorsalgia (lumbago, dorsalgia no espec.)	19.192	45,0	29.543	36,3	48.735	40,5%
Otros trastornos de discos intervertebrales	3.222	7,6	5.135	6,3	8.357	7,0%
Trastorno interno de la rodilla	1.857	4,4	6.082	7,5	7.939	6,6%
Otras Dorsopatías no especificadas	3.455	8,1	2.435	3,0	5.890	4,9%
Trastornos mentales y del comportamiento					119.175	100,0%
Episodio depresivo	48.989	114,8	23.191	28,5	72.180	60,6%
otros Trastornos de ansiedad	13.807	32,4	9.078	11,1	22.885	19,2%
Reacción al estrés grave y trast.adaptación	5.843	13,7	4.003	4,9	9.846	8,3%
Trastorno depresivo recurrente	2.167	5,1	1.594	2,0	3.761	3,2%
Enfermedades del sistema digestivo					67.937	100,0%
Colitis y gastroenteritis no infecciosa	12.343	28,9	15.000	18,4	27.343	40,2%
Gastritis y duodenitis	3.533	8,3	3.685	4,5	7.218	10,6%
Colelitiasis	1.645	3,9	1.505	1,8	3.150	4,6%
Hernia inguinal	357	0,8	2.774	3,4	3.131	4,6%
Traumatismos, envenenamientos					57.935	100,0%
Luxación, esguince del tobillo y del pie	3.415	8,0	6.417	7,9	9.832	17,0%
Luxación, esguince de la rodilla	913	2,1	3.731	4,6	4.644	8,0%
Fractura de la muñeca y mano	892	2,1	2.705	3,3	3.597	6,2%
Fractura de la pierna	855	2,0	2.609	3,2	3.464	6,0%
Embarazo, parto y puerperio					35.168	100,0%
Hemorragia precoz del embarazo	14.046	32,9			14.046	39,9%
Falso trabajo de parto	6.096	14,3			6.096	17,3%
Parto prematuro	5.532	13,0			5.532	15,7%
Vómitos excesivos en el embarazo	1.717	4,0			1.717	4,9%

Fuente: Archivo Maestro de Licencias Médicas Superintendencia de Salud

El segundo lugar, lo ocupan las enfermedades osteomusculares y del tejido conjuntivo que en un 59% está constituido principalmente por la subclasificación de las dorsopatías y dentro de él, lumbago, dorsalgias no especificadas y otros trastornos de los discos intervertebrales (52,4%) . Se encuentran también en este grupo, el trastorno interno de la rodilla (4,9%).

En tercer lugar, se encuentran los trastornos mentales y del comportamiento. Este grupo, concentra en un 91,3% a enfermedades vinculadas a episodios y trastornos depresivos recurrentes (63,8%), otros trastornos relacionados con la ansiedad (19,2%) y las causadas por reacción al estrés grave (8,3%). Cabe señalar, que en el caso de las depresiones la tasa de uso de licencias por cada 1000 cotizantes, es 4 veces mayor que la de los hombres.

En cuarto lugar, se encuentran las enfermedades del sistema digestivo donde predominan fundamentalmente la colitis y la gastroenteritis no infecciosa (40,2%), gastritis y duodenitis (10,6%) y la hernia inguinal y colelitiasis ambas con un 4,6%.

Respecto a los traumatismos y envenenamientos, en un 94,1% la causa que origina la licencia en este grupo corresponde a distintos tipos de traumatismos relacionados con regiones diferentes del cuerpo, por la amplia gama de diagnósticos se mencionan en términos generales que las afecciones son contusiones, luxaciones, esguinces y fracturas de extremidades mayoritariamente.

Por último, en sexto lugar se encuentran los problemas del embarazo, parto y puerperio en que la hemorragia precoz del embarazo es la de mayor representación con un 39,9% como lo indica el cuadro número 5.

- **Licencias médicas rechazadas según diagnóstico**

Al analizar los diagnósticos que originan las licencias que se informan como rechazadas se observa que la composición en términos porcentuales cambia sustancialmente, ocupando los primeros lugares aquellas que tienen un mayor de número de días de promedio de duración o que son de larga data las cuales representan un 63,8%, de éstas en un 45,3% son originadas por trastornos mentales – del comportamiento y en un 18,5% por enfermedades del sistema osteomuscular.

G8- Principales Causas de licencias curativas rechazadas según importancia de grupo diagnóstico

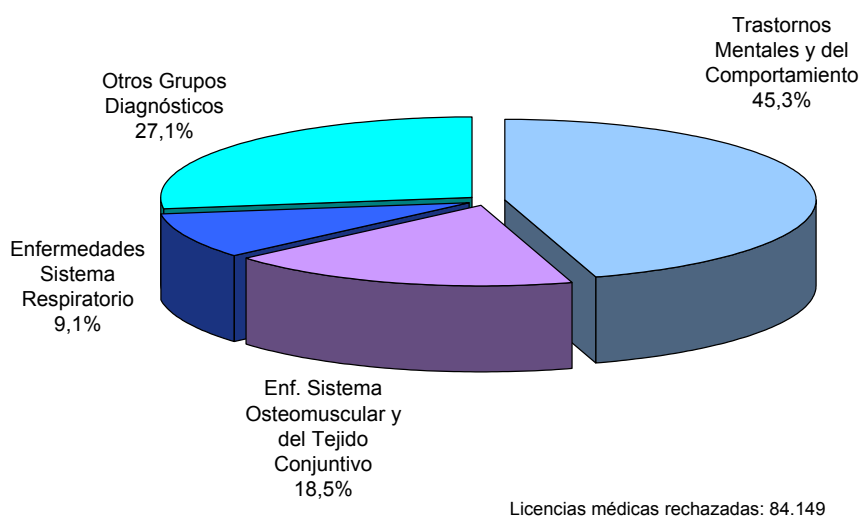

- **Licencias médicas tramitadas por enfermedad grave del hijo menor de 1 año**

El total de licencias tramitadas por enfermedad grave del hijo menor de 1 año, en el año 2005, fue de 92.253, este total representa el número de licencias que el médico emitió y que el cotizante tramitó en la isapre. Sin embargo, de la perspectiva de continuidad de la licencia hubo 48.280 licencias que fueron clasificadas como continuas⁷. Las principales enfermedades representan un 75,7% y corresponden mayoritariamente, a reflujo gastroesofágico (47,3%), y a enfermedades del sistema respiratorio (bronquitis aguda, enfermedades pulmonares obstructivas crónicas, bronquiolitis aguda y bronquitis no específica) todas ellas con un 26,2% y por prematuridad un 1,8%.

⁷ Se considera licencia continua, cuando el médico tratante ha emitido y se han tramitado más de una licencia originadas por el mismo diagnóstico, no existiendo intervalos de días entre una y otra. Por lo que el subsidio se paga como si fuera una sola licencia.

G9- Distribución de licencias por enfermedad grave del hijo menor de un año según causa que las originan (Año 2005)

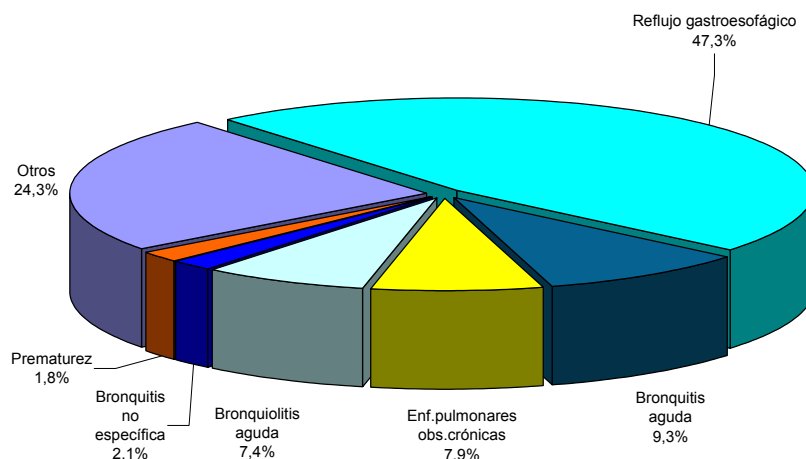

4. Gasto por subsidio por incapacidad laboral

Al analizar el período comprendido entre los años 1995 y 2005, la evolución del gasto en subsidio por incapacidad laboral de cargo de la Isapre, ha aumentado un 83,1% nominal, lo que representa un alza anual aproximada de 6,2% nominal. Sin embargo, en términos reales la variación del período alcanza a un 27,7%, equivalente a una variación anual promedio de un 2,5%.

La evolución del gasto en SIL por cotizante en tanto, experimenta un incremento aproximado de un 168,9% nominal, lo que representa un alza anual aproximada de un 10,4% nominal, lo que en términos reales significa un 87,6%, equivalente a una variación anual promedio de un 6,5%.

Durante el período analizado, el costo por día de SIL se incrementa aproximadamente en un 125,2% nominal, lo que equivale a un alza anual de un 8,5% (57,1% real y una variación anual promedio de un 4,6%). En tanto, el número de días de SIL por cotizante aumenta en un 19,4%, equivalente a un 1,8% anual.

C4- Gasto en SIL de Cargo Isapre por Cotizante

	1995	1996	1997	1998	1999	2000	2001	2002	2003	2004	2005
Costo por Día de SIL (\$ nominal)	9.323	10.528	11.587	12.851	14.334	15.948	16.396	18.010	18.093	19.456	20.992
Días por cotizante	4,49	4,65	4,93	4,93	4,97	5,09	5,64	5,27	5,32	4,95	5,37
Costo SIL por Cotizante (\$ nominal)	41.906	48.910	57.090	63.346	71.252	81.216	92.424	94.953	96.191	96.266	112.682

C5- Índice de Gasto en SIL de Cargo Isapre por Cotizante

Índices nominales	1995	1996	1997	1998	1999	2000	2001	2002	2003	2004	2005
Costo por Día de SIL	1,00	1,13	1,24	1,38	1,54	1,71	1,76	1,93	1,94	2,09	2,25
Días por cotizante	1,00	1,03	1,10	1,10	1,11	1,13	1,25	1,17	1,18	1,10	1,19
Costo SIL por Cotizante	1,00	1,17	1,36	1,51	1,70	1,94	2,21	2,27	2,30	2,30	2,69

G10- Variables que explican el aumento del Gasto en SIL por Cotizante (Pesos nominales)

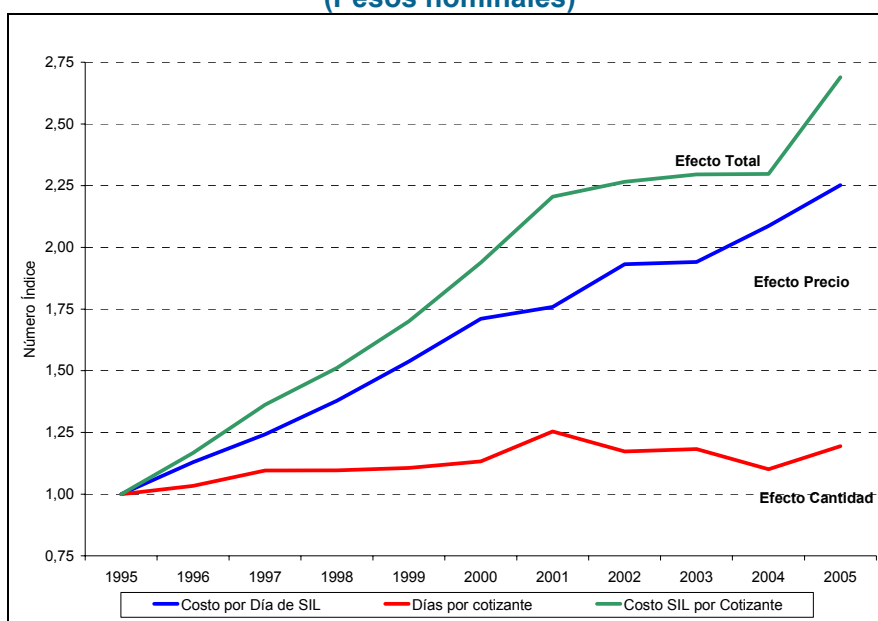

Como conclusión, la principal causante del aumento en el gasto en SIL en el período 1995 - 2005, es el costo por día de SIL (efecto precio), basado en que el coeficiente de correlación entre el costo en SIL por cotizante y el costo por día de SIL es igual a 0,95⁸. Por otra parte, el número de días de SIL se ha mantenido relativamente estable (efecto cantidad) en el mismo período, observándose una leve disminución en el año 2004 para repuntar el último año.

5. Principales indicadores de licencias médicas de isapres abiertas⁹

Al comparar el total de días rechazados y reducidos, en relación con el total de días solicitados, es posible observar que el promedio del grupo es de un 22,5%. En el mismo ámbito, al calcular la desviación porcentual que tiene cada isapre respecto del promedio, como se aprecia en el gráfico 3, la isapre Sfera es la que presenta la mayor desviación con un 54,4%, le siguen en orden de importancia Banmédica con un 22,7%, ING con un 19,9%, Vida Tres con un 14,8%, Normédica 9,8%, Consalud un 7,4% y por el contrario, con una desviación por debajo del promedio se encuentran las isapres Ferrosalud, Masvida, Colmena y Fusat Ltda.

⁸ El coeficiente de correlación es una medida del grado en que dos variables están relacionadas. Su valor varía entre 1 y -1, donde 1 implica una correlación perfecta, 0 implica ausencia de correlación y -1 implica una correlación negativa perfecta.

⁹ Incluye además a las isapres Fusat Ltda. y Ferrosalud.

G11- Porcentaje de desviación de días rechazados y reducidos respecto del grupo (Año 2005)

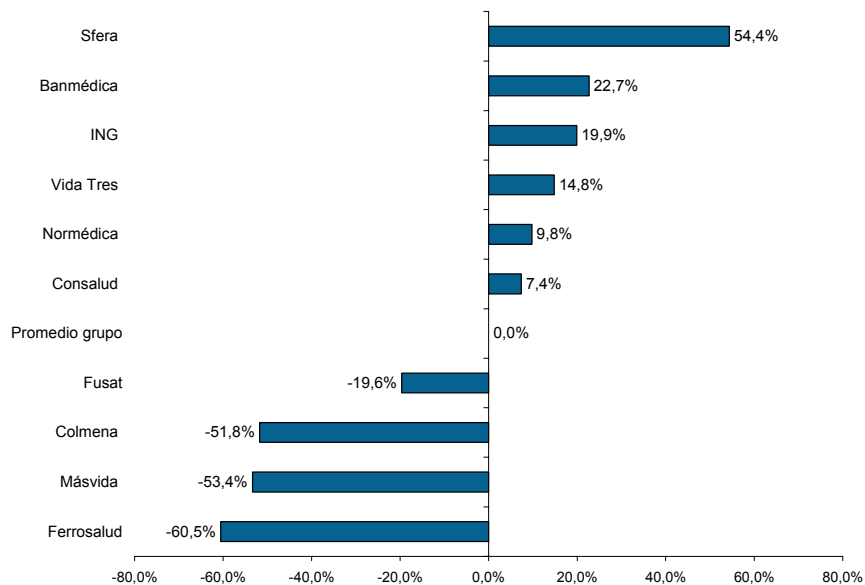

Un segundo indicador, revela el comportamiento de las isapres respecto de las licencias que son reclamadas a la Compin del total de licencias rechazadas y reducidas, como lo indica el gráfico 4. En él se observa que en promedio un 60,3% estas licencias son reclamadas en la COMPIN.

G12- Licencias reclamadas a la COMPIN Según fallos

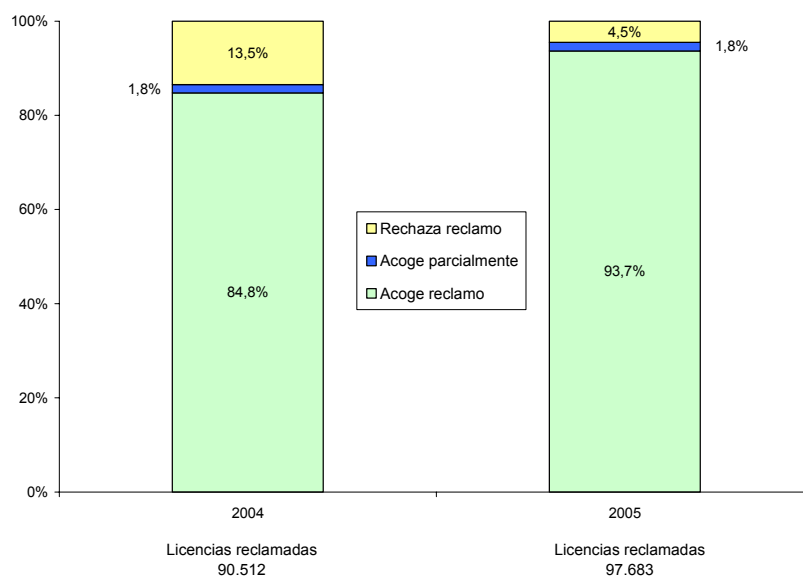

Por otra parte, la isapre que presenta el mayor porcentaje por sobre el promedio del grupo, es Ferrosalud con un 81,1%. Contrariamente y en el extremo opuesto se encuentra isapre Masvida la presenta un 27,4% de licencias reclamadas.

G13- Licencias reclamadas a la COMPIN sobre el total de licencias rechazadas y reducidas (Año 2005)

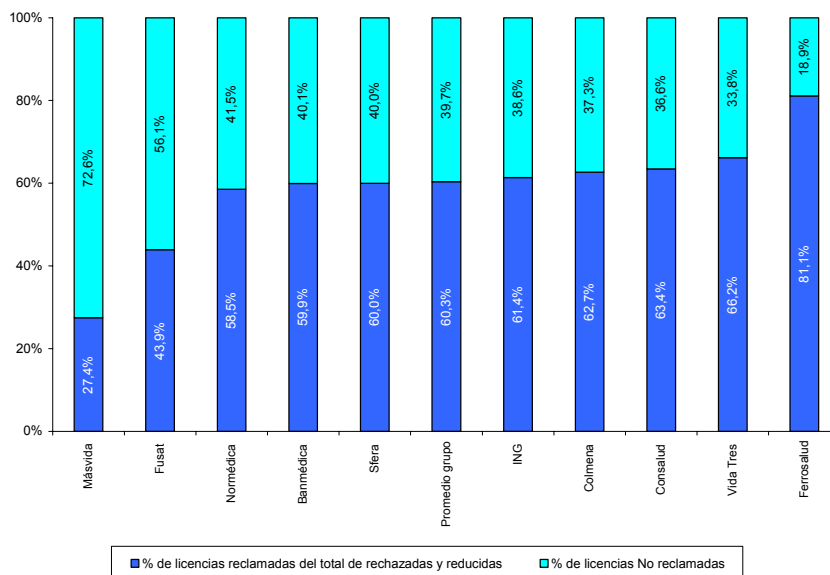

ANEXO

A1- Distribución de licencias curativas tramitadas según grupo diagnóstico (enero-diciembre 2005)

GRUPO DIAGNOSTICO	Código Dg.	Número de Licencias Tramitadas				Número de Licencias Autorizadas			
		Femenino	Masculino	Total	Dist.%	Femenino	Masculino	Total	Dist.%
Enfermedades del sistema respiratorio	J00 - J99	101.038	91.153	192.191	24,5%	97.236	87.261	184.497	26,3%
Enfermedades del sistema osteomuscular y del tejido conjuntivo	M00 - M99	50.083	70.146	120.229	15,3%	43.362	61.337	104.699	14,9%
Trastornos mentales y del comportamiento	F00 - F99	77.469	41.706	119.175	15,2%	52.238	28.832	81.070	11,6%
Enfermedades del sistema digestivo	K00 - K93	30.158	37.779	67.937	8,7%	28.769	35.803	64.572	9,2%
Traumatismos, envenenamientos y algunas otras consecuencias de causas externas	S00 - T98	18.022	39.913	57.935	7,4%	16.437	36.154	52.591	7,5%
Embarazo, parto y puerperio	O00 - O99	35120	0	35.168	4,5%	33.868	0	33.914	4,8%
Enfermedades del sistema genitourinario	N00 - N99	20.917	11.673	32.590	4,2%	20.917	11.673	32.590	4,6%
Tumores (neoplasias)	C00 - D48	12.993	9.988	22.981	2,9%	12.260	9.356	21.616	3,1%
Síntomas, signos y hallazgos anormales clínicos y de laboratorios no clasificado en otras partes	R00 - R99	12.284	10.675	22.959	2,9%	11.355	9.862	21.217	3,0%
Ciertas enfermedades infecciosas y parasitarias	A00 - B99	10.215	12.654	22.869	2,9%	9.787	11.951	21.738	3,1%
Enfermedades del sistema circulatorio	I00 - I99	8.235	13.878	22.113	2,8%	7.689	12.831	20.520	2,9%
Enfermedades del sistema nervioso	G00 - G99	9.321	6.493	15.814	2,0%	8.258	5.673	13.931	2,0%
Enfermedades del ojo y sus anexos	H00 - H59	5.415	6.540	11.955	1,5%	5.163	6.187	11.350	1,6%
Enfermedades de la piel y del tejido subcutáneo	L00 - L99	4.292	6.943	11.235	1,4%	4.030	6.426	10.456	1,5%
Factores que influyen en el estado de salud y contacto con los servicios de salud	Z00 - Z99	6.074	2.671	8.745	1,1%	5.847	2.539	8.386	1,2%
Enfermedades endocrinas, nutricionales y metabólicas	E00 - E90	2.575	2.531	5.106	0,7%	2.405	2.318	4.723	0,7%
Enfermedades del oído y de la apófisis mastoideas	H60 - H95	2.078	1.874	3.952	0,5%	1.984	1.771	3.755	0,5%
Enfermedades de la sangre y de los órganos hematopoyéticos	D50 - D89	590	303	893	0,1%	532	279	811	0,1%
Malformaciones congénitas, deformidades y anomalías cromosómicas	Q00 - Q99	482	379	861	0,1%	446	343	789	0,1%
Causas externas de morbilidad y de mortalidad	V01 - Y98	230	256	486	0,1%	216	245	461	0,1%
Ciertas afecciones originadas en el período perinatal	P00 - P96	175	0	175	0,0%	161	0	161	0,0%
Subtotal		407.766	367.555	775.365	98,8%	362.960	330.841	693.847	99,0%
Licencias sin clasificar				9.695	1,2%			7.068	1,0%
Total		407.766	367.555	785.064	100,0%	362.960	330.841	700.915	100,0%

Fuente: Archivo Maestro de Licencias Médicas Superintendencia de Salud, cifras estimadas y en revisión.
La columna sin clasificar incluye las licencias médicas sin registro de sexo y datos erróneos.

A2- Gasto en SIL de Cargo Isapre por Cotizante (Real)

	1995	1996	1997	1998	1999	2000	2001	2002	2003	2004	2005
Costo por Día de SIL (\$ dic 2005)	13.365	14.153	14.688	15.566	16.969	18.063	18.092	19.328	19.211	20.169	20.992
Días por cotizante	4,49	4,65	4,93	4,93	4,97	5,09	5,64	5,27	5,32	4,95	5,37
Costo SIL por Cotizante (\$ dic 2005)	60.072	65.751	72.373	76.725	84.352	91.985	101.990	101.902	102.136	99.793	112.682

A3- Índice de Gasto en SIL de Cargo Isapre por Cotizante (Real)

	1995	1996	1997	1998	1999	2000	2001	2002	2003	2004	2005
Costo por Día de SIL	1,00	1,06	1,10	1,16	1,27	1,35	1,35	1,45	1,44	1,51	1,57
Días por cotizante	1,00	1,03	1,10	1,10	1,11	1,13	1,25	1,17	1,18	1,10	1,19
Costo SIL por Cotizante	1,00	1,09	1,20	1,28	1,40	1,53	1,70	1,70	1,70	1,66	1,88

CUADRO N° 4
LICENCIAS MEDICAS TRAMITADAS COMPARADAS DEL SISTEMA ISAPRE
PERIODO ENERO-DICIEMBRE

Variables seleccionadas	2004		2005		Variación anual
	Valores	Estructura porcentual	Valores	Estructura porcentual	
1.- Curativas (*)					
N° de licencias tramitadas	760		785		3,4%
* N° de licencias autorizadas (miles)	685	90,2%	701	89,3%	2,3%
* N° de licencias rechazadas (miles)	74	9,8%	84	10,7%	13,0%
N° de días autorizados (miles)	5.529		5.708		3,2%
N° de días rechazados (miles)	959		1.146		19,4%
Monto total de SIL (mill \$ diciembre 2005) (**)	\$ 90.327		\$ 100.175		10,9%
2.- Maternales (***)					
N° de licencias tramitadas	36		38		5,6%
* N° de licencias autorizadas (miles)	35	98,9%	37	98,0%	4,6%
* N° de licencias rechazadas (miles)	0	1,1%	1	2,0%	95,9%
N° de días autorizados (miles)	2.066		2.183		5,6%
N° de días rechazados (miles)	27		54		103,5%
Monto total de SIL (mill \$ diciembre 2005) (**)	\$ 36.450		\$ 37.311		2,4%
3.- Por enfermedad hijo menor					
N° de licencias tramitadas	90		92		2,2%
* N° de licencias autorizadas (miles)	84	93,2%	85	92,3%	1,2%
* N° de licencias rechazadas (miles)	6	6,8%	7	7,7%	15,2%
N° de días autorizados (miles)	972		989		1,8%
N° de días rechazados (miles)	104		122		17,0%
Monto total de SIL (mill \$ diciembre 2005) (**)	\$ 15.283		\$ 16.529		8,2%
4.- Sin clasificar					
N° de licencias tramitadas	8		3		-70,4%
* N° de licencias autorizadas (miles)	0	5,8%	1	20,0%	2,7%
* N° de licencias rechazadas (miles)	8	94,2%	2	80,0%	-74,9%
N° de días autorizados (miles)	6		6		1,2%
N° de días rechazados (miles)	144		31		-78,7%
Monto total de SIL (mill \$ diciembre 2005) (**)	\$ 100		\$ 102		2,3%
5.- Total					
N° de licencias tramitadas	894		918		2,6%
* N° de licencias autorizadas (miles)	805	90,0%	824	89,8%	2,3%
* N° de licencias rechazadas (miles)	89	10,0%	94	10,2%	5,7%
N° de días autorizados (miles)	8.572		8.886		3,7%
N° de días rechazados (miles)	1.234		1.352		9,6%
Monto total de SIL (mill \$ diciembre 2005) (**)	\$ 142.159		\$ 154.117		8,4%

Fuente: Superintendencia de Salud, Archivo Maestro de Licencias Médicas.

(*) Incluye licencias por patologías del embarazo.

(**) Monto total de SIL = monto subsidio líquido + monto aporte previsional.

(***) Incluye licencias pre y post natal.

CUADRO N° 4.1
LICENCIAS MEDICAS DE CARGO DE ISAPRE COMPARADAS DEL SISTEMA ISAPRE
PERIODO ENERO-DICIEMBRE

Variables seleccionadas	2004		2005		Variación anual
	Valores	Estructura porcentual	Valores	Estructura porcentual	
1.- Curativas (*)					
N° licencias autorizadas (miles)	685	87,6%	701	100,0%	2,3%
N° días pagados (miles)	4.359		4.516		3,6%
Monto total de SIL (mill \$ diciembre 2005) (**)	\$ 90.327		\$ 100.175		10,9%
3.- Licencias reclamadas (***)					
N° licencias autorizadas (miles)	145	17,4%	167	19,2%	15,2%
N° días pagados (miles)	1.045		1.386		32,6%
Monto total de SIL (mill \$ diciembre 2005) (**)	\$ 18.665		\$ 23.720		27,1%
4.- Total de cargo isapre					
N° licencias autorizadas (miles)	830	100,0%	868	100,0%	4,6%
N° días pagados (miles)	5.404		5.902		9,2%
Monto total de SIL (mill \$ diciembre 2005) (**)	\$ 108.992		\$ 123.895		13,7%

Fuente: Superintendencia de Salud, Archivo Maestro de Licencias Médicas.

(*) Incluye licencias por patologías del embarazo.

(**) Monto total de SIL = monto subsidio líquido + monto aporte previsional.

CUADRO N° 4.2
TASA PROMEDIO ANUAL POR COTIZANTES ACTIVOS SEGÚN SEXO (1)
ENERO-DICIEMBRE DE 2005

Sexo	Tipo licencia	Lic. Tramitadas por c/100 cotizantes	Días solicitados por cotizante	Lic. Autorizadas por c/100 cotizante	Días autorizados por cotizante	Días pagados por cotizante	En \$ de diciembre de 2005			
							SIL líquido	Aporte previsional Pensiones	Aporte previsional Salud	Costo SIL (*)
Masculino	Curativas	51,3	4,7	46,1	3,7	3,0	\$ 53.395	\$ 10.908	\$ 7.092	\$ 71.394
	Total	51,3	4,7	46,1	3,7	3,0	\$ 53.395	\$ 10.908	\$ 7.092	\$ 71.394
Femenino	Curativas	100,6	9,3	88,6	6,9	5,3	\$ 80.592	\$ 16.959	\$ 12.251	\$ 109.802
	Patologías del Embarazo	12,2	1,5	11,8	1,4	1,4	\$ 18.821	\$ 3.255	\$ 2.437	\$ 24.513
	Maternales	12,8	7,9	12,5	7,4	6,7	\$ 94.980	\$ 16.026	\$ 14.647	\$ 125.653
	Enf. Hijo Menor	24,6	3,8	28,7	3,3	3,2	\$ 41.248	\$ 7.018	\$ 7.401	\$ 55.666
	Total	145,0	19,8	130,5	16,5	14,2	\$ 203.411	\$ 37.791	\$ 31.646	\$ 272.848
	Total	83,5	9,9	74,9	8,1	6,8	\$ 104.608	\$ 20.085	\$ 15.475	\$ 140.168

Fuente: Superintendencia de Salud, Archivo Maestro de Licencias Médicas.

(1) Cotizantes activos = trabajadores dependientes e independientes.

(*) Costo SIL = Subsidio líquido + Aporte previsional pensiones + Aporte previsional salud.

CUADRO N° 4.3
NUMERO DE LICENCIAS TRAMITADAS POR TIPO DE LICENCIA Y TIPO DE RESOLUCION
ENERO-DICIEMBRE DE 2005

Tipo licencia	Tipo resolución	N° licencias tramitadas	N° días solicitados	Días solicitados por licencia	N° días autorizados	Días autorizados por licencia	N° días a pagar	Días pagados por licencia	En millones de \$ de diciembre de 2005			
									SIL líquido	Aporte provisional Pensiones	Aporte provisional Salud	Costo SIL (*)
Curativas	Autorizadas	573.099	4.657.084	8,1	4.637.958	8,1	3.656.734	6,4	\$ 62.234	\$ 12.772	\$ 8.659	\$ 83.665
	Ampliadas	64	998	15,6	1.414	22,1	1.411	22,0	\$ 42	\$ 7	\$ 3	\$ 52
	Reducidas	92.814	1.104.435	11,9	640.670	6,9	453.926	4,9	\$ 6.627	\$ 1.482	\$ 1.070	\$ 9.179
	Rechazadas	82.857	1.128.748	13,6								
	Total	748.834	6.891.265	9,2	5.280.042	7,9	4.112.071	6,2	\$ 68.903	\$ 14.262	\$ 9.731	\$ 92.896
Patologías del Embarazo	Autorizadas	32.824	407.688	12,4	407.583	12,4	386.015	11,8	\$ 5.365	\$ 925	\$ 691	\$ 6.981
	Ampliadas	30	192	6,4	225	7,5	222	7,4	\$ 3	\$ 1	\$ 0	\$ 4
	Reducidas	2.084	32.287	15,5	20.012	9,6	17.333	8,3	\$ 220	\$ 41	\$ 32	\$ 294
	Rechazadas	1.292	17.004	13,2								
	Total	36.230	457.171	12,6	427.820	12,2	403.570	11,6	\$ 5.589	\$ 966	\$ 724	\$ 7.279
Maternales	Autorizadas	32.474	1.913.572	58,9	1.850.427	57,0	1.660.050	51,1	\$ 23.809	\$ 4.015	\$ 3.599	\$ 31.423
	Ampliadas	39	176	4,5	236	6,1	224	5,7	\$ 3	\$ 1	\$ 1	\$ 4
	Reducidas	4.609	378.214	82,1	331.942	72,0	327.187	71,0	\$ 4.391	\$ 743	\$ 750	\$ 5.883
	Rechazadas	768	54.116	70,5								
	Total	37.890	2.346.078	61,9	2.182.605	58,8	1.987.461	53,5	\$ 28.203	\$ 4.759	\$ 4.349	\$ 37.311
Enf. Hijo Menor	Autorizadas	81.673	953.910	11,7	952.249	11,7	922.912	11,3	\$ 11.824	\$ 2.011	\$ 2.119	\$ 15.954
	Ampliadas	4	97	24,3	102	25,5	102	25,5	\$ 10	\$ 1	\$ 0	\$ 12
	Reducidas	3.456	57.958	16,8	37.007	10,7	35.402	10,2	\$ 414	\$ 71	\$ 78	\$ 563
	Rechazadas	7.120	121.542	17,1								
	Total	92.253	1.133.507	12,3	989.358	11,6	958.416	11,3	\$ 12.248	\$ 2.084	\$ 2.197	\$ 16.529
Sin clasificar	Autorizadas	406	4.842	11,9	4.842	11,9	4.429	10,9	\$ 67	\$ 12	\$ 11	\$ 89
	Ampliadas	2	27	13,5	113	56,5	113	56,5	\$ 1	\$ 0	\$ 0	\$ 1
	Reducidas	92	1.351	14,7	813	8,8	647	7,0	\$ 8	\$ 2	\$ 2	\$ 11
	Rechazadas	2.000	30.651	15,3								
	Sin clasificar	2	18	9,0	18	9,0	15	7,5	\$ 0	\$ 0	\$ 0	\$ 0
	Total	2.502	36.889	14,7	5.786	11,5	5.204	10,4	\$ 76	\$ 14	\$ 13	\$ 102
Total	Autorizadas	720.476	7.937.096	11,0	7.853.059	10,9	6.630.140	601.839,4	\$ 103.299	\$ 19.735	\$ 15.079	\$ 138.113
	Ampliadas	139	1.490	10,7	2.090	15,0	2.072	193,3	\$ 59	\$ 9	\$ 4	\$ 73
	Reducidas	103.055	1.574.245	15,3	1.030.444	10,0	834.495	54.628,7	\$ 11.660	\$ 2.339	\$ 1.931	\$ 15.930
	Rechazadas	94.037	1.352.061	14,4								
	Total	917.709	10.864.910	11,8	8.885.611	10,8	7.466.722	9,1	\$ 115.018	\$ 22.084	\$ 17.014	\$ 154.117

Fuente: Superintendencia de Salud, Archivo Maestro de Licencias Médicas.

(*) Costo SIL = Subsidio líquido + Aporte provisional pensiones + Aporte provisional salud.

**CUADRO N° 4.4
NUMERO DE LICENCIAS RECLAMADAS POR TIPO DE RESOLUCION (1)
ENERO-DICIEMBRE DE 2005 (*)**

Tipo de situación	Tipo Fallo	N° licencias reclamadas	N° días a pagar	Días pagados por licencia	En millones de \$ de diciembre de 2005			
					SIL líquido	Aporte previsional Pensiones	Aporte previsional Salud	
Redictámen de la COMPIN	Acoge parcialmente	91.494	1.047.621	11,5	\$ 14.396	\$ 2.142	\$ 1.763	\$ 18.302
	Rechaza	1.794	12.859	7,2	\$ 166	\$ 25	\$ 21	\$ 212
	Sin clasificación	4.395						
	Total	97.685	1.060.515	10,9	\$ 14.563	\$ 2.167	\$ 1.784	\$ 18.514
Reconsideración Isapre	Acoge	23.345	230.066	9,9	\$ 2.753	\$ 421	\$ 340	\$ 3.514
	Acoge parcialmente	252	1.731	6,9	\$ 15	\$ 2	\$ 2	\$ 19
	Rechaza	845						
	Total	24.554	233.042	9,5	\$ 2.791	\$ 427	\$ 344	\$ 3.563
Re liquidaciones	Acoge							
	Acoge parcialmente							
	Rechaza							
	Total	49.587	92.634	1,9	\$ 1.324	\$ 159	\$ 158	\$ 1.642
Sin clasificar	Acoge	49.587	92.634	1,9	\$ 1.324	\$ 159	\$ 158	\$ 1.642
	Acoge parcialmente							
	Rechaza	9.596						
	Total	9.610	107	7,6	\$ 1		\$ 0	\$ 2
Total	Acoge	114.839	1.277.687	11,1	\$ 17.150	\$ 2.563	\$ 2.103	\$ 21.816
	Acoge parcialmente	2.046	14.590	7,1	\$ 181	\$ 27	\$ 23	\$ 231
	Rechaza	14.836						
	Total	181.436	1.386.298	7,6	\$ 18.680	\$ 2.754	\$ 2.287	\$ 23.720

Fuente: Superintendencia de Salud, Archivo Maestro de Licencias Médicas.

(1) Incluye licencias curativas, patologías del embarazo, maternales, hijo menor y otras sin clasificar.

(*) Cifras preliminares sujetas a confirmación y/o cambios.

(**) Costo SIL = Subsidio líquido + Aporte previsional pensiones + Aporte previsional salud.

**CUADRO N° 4.5
MONTO DE SUBSIDIO DE CARGO ISAPRE
ENERO-DICIEMBRE DE 2005**

	Curativas	Tipo de Licencia		Total
		Patologías del Embarazo	Reclamadas	
N° licencias autorizadas	665.977	34.938	166.600	867.515
N° días pagados	4.112.071	403.570	1.386.298	5.901.939
SIL líquido (*)	\$ 68.903	\$ 5.589	\$ 18.680	\$ 93.172
Aporte previsional Pensiones (*)	\$ 14.262	\$ 966	\$ 2.754	\$ 17.982
Aporte previsional Salud (*)	\$ 9.731	\$ 724	\$ 2.287	\$ 12.742
Costo SIL (*) (**)	\$ 92.896	\$ 7.279	\$ 23.720	\$ 123.895

Fuente: Superintendencia de Salud, Archivo Maestro de Licencias Médicas.

(*) Cifras expresadas en millones de pesos de diciembre de 2005

(**) Costo SIL = Subsidio líquido + Aporte previsional pensiones + Aporte previsional salud.

CUADRO N° 4.6
NUMERO DE LICENCIAS TRAMITADAS POR REGION Y TIPO DE LICENCIA
ENERO-DICIEMBRE DE 2005

Tipo licencia	Variables	Regiones												Sin clasificar	Total	
		I	II	III	IV	V	VI	VII	VIII	IX	X	XI	XII			RIM
Curativas	N° licencias tramitadas	22.988	33.730	12.842	11.103	48.305	34.009	18.215	58.143	22.347	37.194	3.817	9.767	436.371	3	748.834
	N° días solicitados	202.378	300.985	121.172	101.236	456.668	317.524	151.488	571.710	202.916	317.118	37.726	97.636	4.012.686	22	6.891.265
	Días solicitados por lic.	8,8	8,9	9,4	9,1	9,5	9,3	8,3	9,8	9,1	8,5	9,9	10,0	9,2	7,3	9,2
	N° días autorizados	154.194	224.684	94.686	77.518	353.710	247.179	119.641	451.043	158.465	264.354	29.414	78.358	3.026.781	15	5.280.042
Patologías del Embarazo	Días autorizados por lic.	7,6	7,5	8,0	7,7	8,1	8,3	7,2	8,6	7,8	7,6	8,7	8,9	7,9	5,0	7,9
	N° licencias tramitadas	786	942	302	308	2.109	1.173	521	2.212	959	1.020	164	206	25.528		36.230
	N° días solicitados	9.515	13.194	3.801	3.599	27.236	17.097	5.435	32.981	12.933	11.407	2.273	2.173	315.527		457.171
	Días solicitados por lic.	12,1	14,0	12,6	11,7	12,9	14,6	10,4	14,9	13,5	11,2	13,9	10,5	12,4		12,6
Maternales	N° días autorizados	9.105	12.528	3.619	3.359	25.370	15.280	5.025	31.312	12.036	10.835	2.024	2.124	295.203		427.820
	Días autorizados por lic.	11,9	13,7	12,2	11,2	12,4	14,0	10,1	14,5	13,1	10,8	12,9	10,4	12,0		12,2
	N° licencias tramitadas	828	981	218	296	1.926	1.123	727	1.979	1.018	1.599	156	265	26.774		37.890
	N° días solicitados	51.635	61.366	13.499	17.914	119.952	67.588	44.076	121.813	61.889	96.054	9.416	16.604	1.664.272		2.346.078
Enf. Hijo Menor	Días solicitados por lic.	62,4	62,6	61,9	60,5	62,3	60,2	60,6	61,6	60,8	60,1	60,4	62,7	62,2		61,9
	N° días autorizados	47.351	46.620	11.760	16.183	110.977	63.961	41.810	114.286	57.690	90.632	9.087	15.736	1.556.512		2.182.605
	Días autorizados por lic.	58,0	47,7	54,7	55,0	59,4	57,6	58,5	58,4	57,4	58,0	58,6	59,8	59,5		58,8
	N° licencias tramitadas	1.194	1.236	166	307	2.613	3.373	619	2.691	2.179	1.617	172	311	75.775		92.253
Sin clasificar	N° días solicitados	11.667	11.702	1.753	2.862	28.120	45.148	5.034	25.944	23.480	15.866	1.638	3.398	956.895		1.133.507
	Días solicitados por lic.	9,8	9,5	10,6	9,3	10,8	13,4	8,1	9,6	10,8	9,8	9,5	10,9	12,6		12,3
	N° días autorizados	11.130	10.404	1.430	2.497	24.866	40.512	4.410	24.521	21.700	15.019	1.442	3.158	828.269		989.358
	Días autorizados por lic.	9,5	8,6	9,3	8,6	10,1	12,7	7,9	9,4	10,5	9,6	8,9	10,5	11,9		11,6
Total	N° licencias tramitadas	48	43	36	14	136	75	38	132	111	92	7	16	1.754		2.502
	N° días solicitados	596	578	592	125	1.727	1.232	559	1.879	1.467	1.290	66	240	26.538		36.889
	Días solicitados por lic.	12,4	13,4	16,4	8,9	12,7	16,4	14,7	14,2	13,2	14,0	9,4	15,0	15,1		14,7
	N° días autorizados	11	144	153	20	370	152	181	359	105	228	4	11	4.048		5.786
Total	Días autorizados por lic.	5,5	7,2	10,2	5,0	14,2	13,8	13,9	12,0	6,2	10,9	4,0	5,5	11,9		11,5
	N° licencias tramitadas	25.844	36.932	13.564	12.028	55.089	39.753	20.120	65.157	26.614	41.522	4.316	10.565	566.202	3	917.709
	N° días solicitados	275.791	387.825	140.817	125.736	633.703	448.589	206.592	754.327	302.685	441.735	51.119	120.051	6.975.918	22	10.864.910
	Días solicitados por lic.	10,7	10,5	10,4	10,5	11,5	11,3	10,3	11,6	11,4	10,6	11,8	11,4	12,3		11,8
Total	N° días autorizados	221.791	294.380	111.648	99.577	515.293	367.084	171.067	621.521	249.996	381.068	41.971	99.387	5.710.813	15	8.885.611
	Días autorizados por lic.	9,6	8,9	9,0	9,1	10,3	10,4	9,3	10,5	10,3	9,8	10,9	10,4	11,3		10,8

Fuente: Superintendencia de Salud, Archivo Maestro de Licencias Médicas.

**CUADRO N° 47
MONTO DE SUBSIDIOS PAGADOS POR REGION Y TIPO DE LICENCIA
ENERO-DICIEMBRE DE 2005**

Tipo Licencia	Variables	Regiones													Sin clasificar	Total
		I	II	III	IV	V	VI	VII	VIII	IX	X	XI	XII	RM		
Curativas	N° licencias autorizadas	20.275	29.967	11.791	10.087	43.403	29.852	16.649	52.672	20.257	34.767	3.392	8.831	384.031	3	665.977
	N° días a pagar	120.117	184.708	76.610	59.282	276.559	207.057	88.679	361.801	120.883	197.371	23.444	63.201	2.332.353	6	4.112.071
	Días pagados por lic. Autorizada	5,9	6,2	6,5	5,9	6,4	6,9	5,3	6,9	6,0	5,7	6,9	7,2	6,1	20	6,2
	SIL líquido (mill \$ diciembre 2005)	\$ 1.806	\$ 3.427	\$ 1.315	\$ 960	\$ 4.378	\$ 3.577	\$ 1.354	\$ 5.723	\$ 1.772	\$ 2.803	\$ 390	\$ 1.072	\$ 40.227	\$ 0	\$ 68.903
	Aporte previsional Pensiones (mill \$ diciembre 2005)	\$ 364	\$ 677	\$ 265	\$ 200	\$ 679	\$ 296	\$ 1.136	\$ 372	\$ 1.136	\$ 623	\$ 79	\$ 213	\$ 8.453	\$ 0	\$ 14.262
	Aporte previsional Salud (mill \$ diciembre 2005)	\$ 266	\$ 409	\$ 249	\$ 135	\$ 434	\$ 205	\$ 794	\$ 260	\$ 428	\$ 428	\$ 55	\$ 152	\$ 5.701	\$ 0	\$ 9.731
Costo SIL (mill \$ diciembre 2005)	\$ 2.437	\$ 4.514	\$ 1.829	\$ 1.296	\$ 5.924	\$ 4.690	\$ 1.855	\$ 7.652	\$ 2.404	\$ 3.954	\$ 524	\$ 1.437	\$ 54.380	\$ 0	\$ 92.896	
Patologías del Embarazo	N° licencias autorizadas	767	917	297	301	2.045	1.089	500	2.163	916	1.000	157	204	24.582	0	34.838
	N° días a pagar	8.516	12.076	3.388	3.076	23.953	14.762	4.462	30.091	11.432	9.762	1.870	1.942	278.240		403.570
	Días pagados por lic. Autorizada	11,1	13,2	11,4	10,2	11,7	13,6	8,9	13,9	12,5	9,8	11,9	9,5	11,3		11,6
	SIL líquido (mill \$ diciembre 2005)	\$ 98	\$ 202	\$ 49	\$ 40	\$ 305	\$ 172	\$ 61	\$ 404	\$ 134	\$ 124	\$ 26	\$ 27	\$ 3.947		\$ 5.589
	Aporte previsional Pensiones (mill \$ diciembre 2005)	\$ 17	\$ 34	\$ 8	\$ 7	\$ 52	\$ 29	\$ 11	\$ 68	\$ 23	\$ 22	\$ 5	\$ 5	\$ 685		\$ 866
	Aporte previsional Salud (mill \$ diciembre 2005)	\$ 13	\$ 21	\$ 6	\$ 5	\$ 38	\$ 22	\$ 8	\$ 47	\$ 18	\$ 16	\$ 3	\$ 4	\$ 523		\$ 724
Costo SIL (mill \$ diciembre 2005)	\$ 127	\$ 257	\$ 63	\$ 52	\$ 395	\$ 223	\$ 80	\$ 518	\$ 175	\$ 163	\$ 34	\$ 35	\$ 5.154		\$ 7.279	
Maternales	N° licencias autorizadas	817	978	215	294	1.869	1.110	715	1.958	1.005	1.562	155	263	26.181		37.122
	N° días a pagar	44.768	54.403	11.799	15.912	99.846	57.833	37.637	104.127	52.637	83.164	8.468	13.871	1.402.996		1.987.461
	Días pagados por lic. Autorizada	54,8	55,6	54,9	54,1	53,4	52,1	52,6	53,2	52,4	53,2	54,6	52,7	53,6		53,5
	SIL líquido (mill \$ diciembre 2005)	\$ 460	\$ 784	\$ 162	\$ 233	\$ 1.306	\$ 639	\$ 477	\$ 1.396	\$ 643	\$ 1.053	\$ 121	\$ 203	\$ 20.726		\$ 28.203
	Aporte previsional Pensiones (mill \$ diciembre 2005)	\$ 79	\$ 119	\$ 27	\$ 38	\$ 222	\$ 109	\$ 81	\$ 234	\$ 109	\$ 181	\$ 20	\$ 33	\$ 3.504		\$ 4.759
	Aporte previsional Salud (mill \$ diciembre 2005)	\$ 68	\$ 83	\$ 22	\$ 30	\$ 192	\$ 96	\$ 68	\$ 190	\$ 93	\$ 143	\$ 15	\$ 28	\$ 3.323		\$ 4.349
Costo SIL (mill \$ diciembre 2005)	\$ 606	\$ 987	\$ 211	\$ 301	\$ 1.720	\$ 844	\$ 627	\$ 1.820	\$ 846	\$ 1.377	\$ 156	\$ 262	\$ 27.553		\$ 37.311	
Enf. Hijo Menor	N° licencias autorizadas	1.176	1.211	154	292	2.456	3.188	556	2.596	2.074	1.562	162	302	69.404		85.133
	N° días a pagar	10.447	9.830	1.236	2.229	23.311	39.894	3.871	23.168	21.001	13.579	1.274	2.823	805.807		958.416
	Días pagados por lic. Autorizada	8,9	8,1	8,0	7,6	9,5	12,5	6,9	8,9	10,1	8,7	7,9	9,3	11,6		11,3
	SIL líquido (mill \$ diciembre 2005)	\$ 105	\$ 135	\$ 18	\$ 30	\$ 299	\$ 417	\$ 48	\$ 287	\$ 239	\$ 167	\$ 19	\$ 40	\$ 10.445		\$ 12.248
	Aporte previsional Pensiones (mill \$ diciembre 2005)	\$ 19	\$ 24	\$ 3	\$ 6	\$ 52	\$ 70	\$ 4	\$ 50	\$ 41	\$ 31	\$ 3	\$ 7	\$ 1.769		\$ 2.084
	Aporte previsional Salud (mill \$ diciembre 2005)	\$ 18	\$ 18	\$ 3	\$ 5	\$ 51	\$ 69	\$ 8	\$ 44	\$ 38	\$ 27	\$ 3	\$ 6	\$ 1.906		\$ 2.197
Costo SIL (mill \$ diciembre 2005)	\$ 142	\$ 177	\$ 23	\$ 42	\$ 402	\$ 556	\$ 65	\$ 381	\$ 318	\$ 225	\$ 29	\$ 53	\$ 14.120		\$ 16.529	
Sin clasificar	N° licencias autorizadas	2	20	15	4	26	11	13	30	17	21	1	2	340		502
	N° días a pagar	5	114	148	13	354	142	172	346	81	196	1	5	3.627		5.204
	Días pagados por lic. Autorizada	2,5	5,7	9,9	3,3	13,6	12,9	13,2	11,5	4,8	9,3	1,0	2,5	10,7		10,4
	SIL líquido (mill \$ diciembre 2005)	\$ 0	\$ 2	\$ 3	\$ 0	\$ 4	\$ 2	\$ 2	\$ 5	\$ 2	\$ 2	\$ 0	\$ 0	\$ 2		\$ 76
	Aporte previsional Pensiones (mill \$ diciembre 2005)	\$ 0	\$ 0	\$ 0	\$ 0	\$ 1	\$ 0	\$ 0	\$ 1	\$ 0	\$ 0	\$ 0	\$ 0	\$ 0		\$ 14
	Aporte previsional Salud (mill \$ diciembre 2005)	\$ 0	\$ 0	\$ 0	\$ 0	\$ 0	\$ 0	\$ 0	\$ 1	\$ 0	\$ 0	\$ 0	\$ 0	\$ 0		\$ 10
Costo SIL (mill \$ diciembre 2005)	\$ 0	\$ 3	\$ 4	\$ 0	\$ 6	\$ 3	\$ 3	\$ 7	\$ 2	\$ 3	\$ 0	\$ 0	\$ 71		\$ 102	
Total	N° licencias autorizadas	23.037	33.093	12.472	10.978	49.799	35.250	18.433	59.419	24.269	38.912	3.897	9.602	504.538	3	823.672
	N° días a pagar	183.853	281.131	93.181	80.512	424.023	319.688	134.767	519.533	206.034	304.072	35.057	81.842	4.823.023	6	7.466.722
	Días pagados por lic. Autorizada	8,0	7,9	7,5	7,3	8,5	9,1	7,3	8,7	8,5	7,8	9,1	8,5	9,6	2,0	9,1
	SIL líquido (mill \$ diciembre 2005)	\$ 2.469	\$ 4.551	\$ 1.546	\$ 1.264	\$ 6.292	\$ 4.808	\$ 1.942	\$ 7.815	\$ 2.790	\$ 4.249	\$ 566	\$ 1.341	\$ 13.415	\$ 0	\$ 115.018
	Aporte previsional Pensiones (mill \$ diciembre 2005)	\$ 479	\$ 855	\$ 305	\$ 251	\$ 1.231	\$ 887	\$ 398	\$ 1.488	\$ 547	\$ 858	\$ 107	\$ 258	\$ 14.420	\$ 0	\$ 22.084
	Aporte previsional Salud (mill \$ diciembre 2005)	\$ 365	\$ 532	\$ 280	\$ 176	\$ 925	\$ 621	\$ 290	\$ 1.075	\$ 408	\$ 615	\$ 76	\$ 189	\$ 11.462	\$ 0	\$ 17.014
Costo SIL (mill \$ diciembre 2005)	\$ 3.313	\$ 5.938	\$ 2.131	\$ 1.691	\$ 8.448	\$ 6.316	\$ 2.630	\$ 10.378	\$ 3.745	\$ 5.722	\$ 739	\$ 1.788	\$ 101.278	\$ 0	\$ 154.117	

Fuente: Superintendencia de Salud, Archivo Maestro de Licencias Médicas.

CUADRO N° 4.8.1
NUMERO DE LICENCIAS TRAMITADAS POR TRAMOS DE EDAD Y TIPO DE LICENCIA DE COTIZANTES SEXO MASCULINO
ENERO-DICIEMBRE DE 2005

Tipo licencia	Tramos de edad												Sin clasificar	Total
	15-19	20-24	25-29	30-34	35-39	40-44	45-49	50-54	55-59	60-64	65 y más			
Curativas	N° licencias tramitadas	1.139	22.959	48.117	61.077	55.897	51.793	42.449	36.585	28.370	16.215	7.046	11	371.658
	N° días solicitados	8.118	173.764	372.722	503.282	485.331	469.518	401.448	381.135	321.060	205.848	95.164	109	3.417.499
	Días solicitados por lic.	7,1	7,6	7,7	8,2	8,7	9,1	9,5	9,0	11,3	12,7	13,5	9,9	9,2
	N° días autorizados	6.215	128.825	288.133	394.522	382.138	374.814	317.324	307.521	263.436	169.439	78.705	26	2.711.098
	Días autorizados por lic.	6,1	6,4	6,7	7,2	7,6	8,0	8,3	9,3	10,2	11,5	12,2	4,3	8,1
Total	N° licencias tramitadas	1.139	22.959	48.117	61.077	55.897	51.793	42.449	36.585	28.370	16.215	7.046	11	371.658
	N° días solicitados	8.118	173.764	372.722	503.282	485.331	469.518	401.448	381.135	321.060	205.848	95.164	109	3.417.499
	Días solicitados por lic.	7,1	7,6	7,7	8,2	8,7	9,1	9,5	10,4	11,3	12,7	13,5	9,9	9,2
	N° días autorizados	6.215	128.825	288.133	394.522	382.138	374.814	317.324	307.521	263.436	169.439	78.705	26	2.711.098
	Días autorizados por lic.	6,1	6,4	6,7	7,2	7,6	8,0	8,3	9,3	10,2	11,5	12,2	4,3	8,1

Fuente: Superintendencia de Salud, Archivo Maestro de Licencias Médicas.

CUADRO N° 4.8.2
NUMERO DE LICENCIAS TRAMITADAS POR TRAMOS DE EDAD Y TIPO DE LICENCIA DE COTIZANTES SEXO FEMENINO
ENERO-DICIEMBRE DE 2005

Tipo licencia	Tramos de edad												Sin clasificar	Total
	15-19	20-24	25-29	30-34	35-39	40-44	45-49	50-54	55-59	60-64	65 y más			
Curativas	N° licencias tramitadas	305	11.590	46.894	67.166	54.608	51.043	47.760	45.754	34.299	13.763	3.988	6	377.176
	N° días solicitados	1.928	87.646	375.478	588.880	498.928	482.418	460.610	443.043	347.445	141.950	45.362	78	3.473.766
	Días solicitados por lic.	6,3	7,6	8,0	8,8	9,1	9,5	9,6	9,7	10,1	10,3	11,4	13,0	9,2
	N° días autorizados	1.497	61.491	268.806	416.165	356.466	355.733	348.832	342.379	289.750	110.878	36.917	30	2.568.944
	Días autorizados por lic.	5,5	6,1	6,5	7,2	7,5	8,0	8,3	8,3	8,7	8,9	10,1	10,0	7,7
Patologías del Embarazo	N° licencias tramitadas	59	2.006	10.025	15.188	7.185	1.676	75	7	2	1	1	1	36.225
	N° días solicitados	702	22.631	123.603	192.035	93.889	23.356	866	33	14	4	7	7	457.140
	Días solicitados por lic.	11,9	11,3	12,3	12,6	13,1	13,9	11,5	11,5	12,3	4	7	7	12,6
	N° días autorizados	555	20.490	114.984	180.794	88.209	21.878	823	33	12	4	7	7	427.789
	Días autorizados por lic.	11,1	10,9	11,9	12,3	12,7	13,6	11,3	11,3	12	4	7	7	12,6
Maternales	N° licencias tramitadas	32	1.486	9.648	16.588	8.229	1.826	59	3	1	3	3	1	37.876
	N° días solicitados	1.937	92.515	597.188	1.026.268	510.442	113.653	3.523	21	30	210	210	84	2.345.871
	Días solicitados por lic.	60,5	62,3	61,9	61,9	62,0	62,2	59,7	59,7	30	188	188	71	61,9
	N° días autorizados	1.615	84.500	555.505	960.988	472.014	104.551	2.976	21	30	188	188	71	2.182.459
	Días autorizados por lic.	55,7	58,6	58,8	59,0	58,6	58,4	55,1	55,1	30	188	188	71	58,8
Emf. Hijo Menor	N° licencias tramitadas	22	3.244	22.636	41.274	20.066	4.770	157	14	4	2	2	1	92.190
	N° días solicitados	306	37.588	278.871	505.769	249.143	59.059	2.039	116	28	19	19	7	1.132.945
	Días solicitados por lic.	13,9	11,6	12,3	12,3	12,4	12,4	13,0	13,0	28	19	19	7	12,3
	N° días autorizados	239	31.993	241.071	444.821	216.718	52.228	1.758	73	21	19	19	7	988.948
	Días autorizados por lic.	12,6	10,9	11,6	11,6	11,7	11,8	12,4	12,4	21	19	19	7	12,6
Total	N° licencias tramitadas	418	18.326	89.203	140.216	90.088	59.315	48.051	45.778	34.306	13.764	3.994	8	543.467
	N° días solicitados	4.873	240.380	1.375.140	2.312.952	1.352.402	678.486	467.038	443.213	347.517	141.954	45.598	169	7.409.722
	Días solicitados por lic.	11,7	13,1	15,4	16,5	15,0	11,4	9,7	9,7	10,1	10,3	11,4	21,1	13,6
	N° días autorizados	3.906	198.474	1.180.366	2.002.768	1.133.407	534.390	354.389	342.506	269.813	110.882	37.131	108	6.168.140
	Días autorizados por lic.	10,5	12,1	14,6	15,7	14,0	10,2	8,3	8,3	8,7	8,9	10,2	21,6	12,6

Fuente: Superintendencia de Salud, Archivo Maestro de Licencias Médicas.

**CUADRO N° 4.9.1
MONTO DE SUBSIDIOS PAGADOS POR TRAMOS DE EDAD Y TIPO DE LICENCIA DE COTIZANTES SEXO MASCULINO
ENERO-DICIEMBRE DE 2005**

Tipo licencia	Variables	Tramos de edad											Sin clasificar	Total
		15-19	20-24	25-29	30-34	35-39	40-44	45-49	50-54	55-59	60-64	65 y más		
Curativas	N° licencias autorizadas	1.026	20.072	42.823	54.728	50.165	46.779	38.123	33.171	25.797	14.778	6.460	6	333.928
	N° días a pagar	3.766	86.002	204.229	292.872	293.776	296.884	286.060	259.078	226.380	149.896	70.585	16	2.139.554
	Días pagados por lic. Autorizada	3,7	4,3	4,8	5,4	5,9	6,3	6,7	7,8	8,8	10,1	10,9	2,7	6,4
	SIL liquido (mill \$ diciembre 2005)	\$ 23	\$ 650	\$ 2.453	\$ 4.532	\$ 5.105	\$ 5.811	\$ 5.399	\$ 4.712	\$ 3.063	\$ 1.365	\$ 0	\$ 0	\$ 38.693
	Aporte previsional pensiones (mill \$ diciembre 2005)	\$ 6	\$ 154	\$ 986	\$ 986	\$ 1.098	\$ 1.214	\$ 1.103	\$ 1.094	\$ 903	\$ 567	\$ 218	\$ 0	\$ 7.904
	Aporte previsional salud (mill \$ diciembre 2005)	\$ 4	\$ 98	\$ 357	\$ 641	\$ 706	\$ 768	\$ 712	\$ 691	\$ 599	\$ 403	\$ 227	\$ 0	\$ 5.139
Costo SIL (mill \$ diciembre 2005)	\$ 32	\$ 903	\$ 3.370	\$ 6.159	\$ 6.909	\$ 7.768	\$ 7.172	\$ 7.384	\$ 6.214	\$ 4.034	\$ 1.810	\$ 0	\$ 51.736	
Total	N° licencias autorizadas	1.026	20.072	42.843	54.747	50.180	46.782	38.124	33.173	25.800	14.778	6.461	6	333.999
	N° días a pagar	3.766	86.002	204.229	292.872	293.776	296.884	286.060	259.078	226.380	149.896	70.585	16	2.139.554
	Días pagados por lic. Autorizada	3,7	4,3	4,8	5,3	5,9	6,3	6,7	7,8	8,8	10,1	10,9	2,7	6,4
	SIL liquido (mill \$ diciembre 2005)	\$ 23	\$ 650	\$ 2.453	\$ 4.532	\$ 5.105	\$ 5.811	\$ 5.399	\$ 4.712	\$ 3.063	\$ 1.365	\$ 0	\$ 0	\$ 38.693
	Aporte previsional pensiones (mill \$ diciembre 2005)	\$ 6	\$ 154	\$ 986	\$ 986	\$ 1.098	\$ 1.214	\$ 1.103	\$ 1.094	\$ 903	\$ 567	\$ 218	\$ 0	\$ 7.904
	Aporte previsional salud (mill \$ diciembre 2005)	\$ 4	\$ 98	\$ 357	\$ 641	\$ 706	\$ 743	\$ 671	\$ 691	\$ 599	\$ 403	\$ 227	\$ 0	\$ 5.139
Costo SIL (mill \$ diciembre 2005)	\$ 32	\$ 903	\$ 3.370	\$ 6.159	\$ 6.909	\$ 7.768	\$ 7.172	\$ 7.384	\$ 6.214	\$ 4.034	\$ 1.810	\$ 0	\$ 51.736	

Fuente: Superintendencia de Salud, Archivo Maestro de Licencias Médicas.

**CUADRO N° 4.9.2
MONTO DE SUBSIDIOS PAGADOS POR TRAMOS DE EDAD Y TIPO DE LICENCIA DE COTIZANTES SEXO FEMENINO
ENERO-DICIEMBRE DE 2005**

Tipo licencia	Variables	Tramos de edad											Sin clasificar	Total
		15-19	20-24	25-29	30-34	35-39	40-44	45-49	50-54	55-59	60-64	65 y más		
Curativas	N° licencias autorizadas	273	10.084	41.125	58.189	47.456	44.656	42.229	41.072	30.846	12.467	3.649	3	332.049
	N° días a pagar	872	40.419	189.913	309.169	272.031	277.892	276.006	269.659	216.227	89.062	31.230	37	1.972.517
	Días pagados por lic. Autorizada	3,2	4,0	4,6	5,3	5,7	6,2	6,5	6,6	7,0	7,1	8,6	12,3	5,9
	SIL liquido (mill \$ diciembre 2005)	\$ 6	\$ 337	\$ 2.406	\$ 4.458	\$ 4.004	\$ 4.227	\$ 4.293	\$ 4.500	\$ 3.779	\$ 1.618	\$ 583	\$ 0	\$ 30.210
	Aporte previsional pensiones (mill \$ diciembre 2005)	\$ 2	\$ 83	\$ 550	\$ 977	\$ 857	\$ 876	\$ 947	\$ 971	\$ 298	\$ 298	\$ 88	\$ 0	\$ 6.357
	Aporte previsional salud (mill \$ diciembre 2005)	\$ 1	\$ 60	\$ 392	\$ 721	\$ 632	\$ 629	\$ 644	\$ 656	\$ 591	\$ 236	\$ 92	\$ 0	\$ 4.592
Costo SIL (mill \$ diciembre 2005)	\$ 9	\$ 480	\$ 3.348	\$ 6.156	\$ 5.493	\$ 5.732	\$ 5.825	\$ 6.102	\$ 5.100	\$ 2.152	\$ 762	\$ 1	\$ 41.160	
Patologías del Embarazo	N° licencias autorizadas	50	1.880	9.626	14.724	6.955	1.614	73	2	2	1	1	1	34.933
	N° días a pagar	503	18.736	108.093	171.343	83.405	20.693	742	20	6	1	4	4	403.546
	Días pagados por lic. Autorizada	10,1	10,0	11,2	11,6	12,0	12,8	10,2	2,9	3,0	3,0	4,0	4,0	11,6
	SIL liquido (mill \$ diciembre 2005)	\$ 2	\$ 143	\$ 1.321	\$ 2.489	\$ 1.311	\$ 308	\$ 13	\$ 0	\$ 0	\$ 0	\$ 0	\$ 0	\$ 5.588
	Aporte previsional pensiones (mill \$ diciembre 2005)	\$ 0	\$ 26	\$ 230	\$ 430	\$ 226	\$ 52	\$ 2	\$ 2	\$ 0	\$ 0	\$ 0	\$ 0	\$ 966
	Aporte previsional salud (mill \$ diciembre 2005)	\$ 0	\$ 19	\$ 171	\$ 324	\$ 167	\$ 40	\$ 2	\$ 0	\$ 0	\$ 0	\$ 0	\$ 0	\$ 724
Costo SIL (mill \$ diciembre 2005)	\$ 29	\$ 1.188	\$ 1.722	\$ 3.243	\$ 1.703	\$ 401	\$ 17	\$ 1	\$ 0	\$ 0	\$ 0	\$ 0	\$ 7.278	
Maternales	N° licencias autorizadas	29	1.442	9.446	16.284	8.056	1.790	54	3	1	3	3	1	37.109
	N° días a pagar	1.655	75.566	505.399	874.838	431.221	95.720	2.674	15	30	188	21	21	1.987.327
	Días pagados por lic. Autorizada	57,1	52,4	53,5	53,7	53,5	53,5	49,5	5,0	30,0	62,7	21,0	21,0	53,6
	SIL liquido (mill \$ diciembre 2005)	\$ 7	\$ 515	\$ 6.351	\$ 13.062	\$ 6.750	\$ 1.464	\$ 50	\$ 0	\$ 1	\$ 0	\$ 3	\$ 0	\$ 28.201
	Aporte previsional pensiones (mill \$ diciembre 2005)	\$ 1	\$ 90	\$ 1.081	\$ 2.200	\$ 1.132	\$ 245	\$ 9	\$ 0	\$ 0	\$ 0	\$ 0	\$ 0	\$ 4.768
	Aporte previsional salud (mill \$ diciembre 2005)	\$ 2	\$ 89	\$ 981	\$ 1.997	\$ 1.037	\$ 236	\$ 7	\$ 0	\$ 0	\$ 0	\$ 0	\$ 0	\$ 4.349
Costo SIL (mill \$ diciembre 2005)	\$ 11	\$ 693	\$ 8.412	\$ 17.259	\$ 8.919	\$ 1.945	\$ 66	\$ 1	\$ 0	\$ 3	\$ 3	\$ 0	\$ 37.309	
Enf. Hijo Menor	N° licencias autorizadas	19	2.941	20.784	38.243	18.498	4.440	142	11	3	2	1	1	85.084
	N° días a pagar	239	30.702	233.638	431.411	209.751	50.533	1.707	61	24	19	10	10	968.095
	Días pagados por lic. Autorizada	12,6	10,4	11,2	11,3	11,3	11,4	12,0	5,5	8,0	9,5	10,0	10,0	11,3
	SIL liquido (mill \$ diciembre 2005)	\$ 1	\$ 188	\$ 2.593	\$ 5.790	\$ 2.938	\$ 704	\$ 26	\$ 1	\$ 0	\$ 0	\$ 0	\$ 0	\$ 12.242
	Aporte previsional pensiones (mill \$ diciembre 2005)	\$ 0	\$ 35	\$ 440	\$ 983	\$ 500	\$ 125	\$ 4	\$ 0	\$ 0	\$ 0	\$ 0	\$ 0	\$ 2.083
	Aporte previsional salud (mill \$ diciembre 2005)	\$ 0	\$ 41	\$ 467	\$ 1.031	\$ 526	\$ 125	\$ 5	\$ 0	\$ 0	\$ 0	\$ 0	\$ 0	\$ 2.197
Costo SIL (mill \$ diciembre 2005)	\$ 2	\$ 264	\$ 3.561	\$ 7.804	\$ 3.964	\$ 950	\$ 36	\$ 2	\$ 0	\$ 0	\$ 0	\$ 0	\$ 16.522	
Total	N° licencias autorizadas	371	16.347	80.981	127.440	80.965	52.500	42.498	41.093	30.852	12.468	3.655	5	429.175
	N° días a pagar	2.766	165.423	1.037.043	1.786.761	996.408	444.838	281.129	269.755	216.287	89.063	31.441	68	5.321.485
	Días pagados por lic. Autorizada	7,5	10,1	12,8	14,0	12,3	8,5	6,6	6,6	7,0	7,1	8,6	13,6	10,9
	SIL liquido (mill \$ diciembre 2005)	\$ 17	\$ 1.183	\$ 12.670	\$ 25.799	\$ 15.002	\$ 6.703	\$ 4.392	\$ 4.502	\$ 3.780	\$ 1.618	\$ 585	\$ 1	\$ 76.243
	Aporte previsional pensiones (mill \$ diciembre 2005)	\$ 4	\$ 230	\$ 2.300	\$ 4.590	\$ 2.714	\$ 1.295	\$ 904	\$ 947	\$ 791	\$ 298	\$ 88	\$ 0	\$ 14.165
	Aporte previsional salud (mill \$ diciembre 2005)	\$ 4	\$ 209	\$ 2.011	\$ 4.073	\$ 2.362	\$ 1.030	\$ 657	\$ 656	\$ 530	\$ 236	\$ 92	\$ 0	\$ 11.862
Costo SIL (mill \$ diciembre 2005)	\$ 25	\$ 1.626	\$ 16.982	\$ 34.462	\$ 20.079	\$ 9.028	\$ 5.943	\$ 6.105	\$ 5.101	\$ 2.152	\$ 766	\$ 1	\$ 102.269	

Fuente: Superintendencia de Salud, Archivo Maestro de Licencias Médicas.

**CUADRO N° 4.10
LICENCIAS TRAMITADAS POR SEXO Y TIPO DE LICENCIA
ENERO-DICIEMBRE DE 2005**

Tipo licencia	Variables	Sexo		Sin clasificar	Total
		Masculino	Femenino		
Curativas	N° licencias tramitadas	371.658	377.176		748.834
	N° días solicitados	3.417.499	3.473.766		6.891.265
	Días solicitados por lic.	9,2	9,2		9,2
	N° días autorizados	2.711.098	2.568.944		5.280.042
	Días autorizados por lic.	8,1	7,7		7,9
Patologías del Embarazo	N° licencias tramitadas		36.225	5	36.230
	N° días solicitados		457.140	31	457.171
	Días solicitados por lic.		12,6	6,2	12,6
	N° días autorizados		427.789	31	427.820
	Días autorizados por lic.		12,2	6,2	12,2
Maternales	N° licencias tramitadas		37.876	14	37.890
	N° días solicitados		2.345.871	207	2.346.078
	Días solicitados por lic.		61,9	14,8	61,9
	N° días autorizados		2.182.459	146	2.182.605
	Días autorizados por lic.		58,8	11,2	58,8
Enf. Hijo Menor	N° licencias tramitadas		92.190	63	92.253
	N° días solicitados		1.132.945	562	1.133.507
	Días solicitados por lic.		12,3	8,9	12,3
	N° días autorizados		988.948	410	989.358
	Días autorizados por lic.		11,6	8,4	11,6
Sin clasificar	N° licencias tramitadas			2.502	2.502
	N° días solicitados			36.889	36.889
	Días solicitados por lic.			14,7	14,7
	N° días autorizados			5.786	5.786
	Días autorizados por lic.			11,5	11,5
Total	N° licencias tramitadas	371.658	543.467	2.579	917.709
	N° días solicitados	3.417.499	7.409.722	37.658	10.864.910
	Días solicitados por lic.	9,2	13,6	14,6	11,8
	N° días autorizados	2.711.098	6.168.140	6.342	8.885.611
	Días autorizados por lic.	8,1	12,6	11,1	10,8

Fuente: Superintendencia de Salud, Archivo Maestro de Licencias Médicas.

CUADRO N° 4.11
S.I.L. PAGADOS POR SEXO Y TIPO DE LICENCIA
ENERO-DICIEMBRE DE 2005

Tipo Licencia	Variables	Sexo		Sin clasificar	Total
		Masculino	Femenino		
Curativas	N° licencias autorizadas	333.928	332.049		665.977
	N° días a pagar	2.139.554	1.972.517		4.112.071
	Días pagados por lic. Autorizada	6,4	5,9		6,2
	SIL liquido (mill \$ diciembre 2005)	\$ 38.693	\$ 30.210		\$ 68.903
	Aporte previsional pensiones (mill \$ diciembre 2005)	\$ 7.904	\$ 6.357		\$ 14.262
	Aporte previsional salud (mill \$ diciembre 2005)	\$ 5.139	\$ 4.592		\$ 9.731
Costo SIL (mill \$ diciembre 2005)	\$ 51.736	\$ 41.160		\$ 92.896	
Patologías del Embarazo	N° licencias autorizadas		34.933	5	34.938
	N° días a pagar		403.546	24	403.570
	Días pagados por lic. Autorizada		11,6	4,8	11,6
	SIL liquido (mill \$ diciembre 2005)		\$ 5.588	\$ 0	\$ 5.589
	Aporte previsional pensiones (mill \$ diciembre 2005)		\$ 966	\$ 0	\$ 966
	Aporte previsional salud (mill \$ diciembre 2005)		\$ 724	\$ 0	\$ 724
Costo SIL (mill \$ diciembre 2005)		\$ 7.278	\$ 1	\$ 7.279	
Maternales	N° licencias autorizadas		37.109	13	37.122
	N° días a pagar		1.987.327	134	1.987.461
	Días pagados por lic. Autorizada		53,6	10,3	53,5
	SIL liquido (mill \$ diciembre 2005)		\$ 28.201	\$ 1	\$ 28.203
	Aporte previsional pensiones (mill \$ diciembre 2005)		\$ 4.758	\$ 0	\$ 4.759
	Aporte previsional salud (mill \$ diciembre 2005)		\$ 4.349	\$ 0	\$ 4.349
Costo SIL (mill \$ diciembre 2005)		\$ 37.309	\$ 2	\$ 37.311	
Enf. Hijo Menor	N° licencias autorizadas		85.084	49	85.133
	N° días a pagar		958.095	321	958.416
	Días pagados por lic. Autorizada		11,3	6,6	11,3
	SIL liquido (mill \$ diciembre 2005)		\$ 12.242	\$ 5	\$ 12.248
	Aporte previsional pensiones (mill \$ diciembre 2005)		\$ 2.083	\$ 1	\$ 2.084
	Aporte previsional salud (mill \$ diciembre 2005)		\$ 2.197	\$ 1	\$ 2.197
Costo SIL (mill \$ diciembre 2005)		\$ 16.522	\$ 7	\$ 16.529	
Sin clasificar	N° licencias autorizadas			502	502
	N° días a pagar			5.204	5.204
	Días pagados por lic. Autorizada			10,4	10,4
	SIL liquido (mill \$ diciembre 2005)			\$ 76	\$ 76
	Aporte previsional pensiones (mill \$ diciembre 2005)			\$ 14	\$ 14
	Aporte previsional salud (mill \$ diciembre 2005)			\$ 13	\$ 13
Costo SIL (mill \$ diciembre 2005)			\$ 102	\$ 102	
Total	N° licencias autorizadas	333.928	489.175	564	823.672
	N° días a pagar	2.139.554	5.321.485	5.659	7.466.722
	Días pagados por lic. Autorizada	6,4	10,9	10,0	9,1
	SIL liquido (mill \$ diciembre 2005)	\$ 38.693	\$ 76.243	\$ 82	\$ 115.018
	Aporte previsional pensiones (mill \$ diciembre 2005)	\$ 7.904	\$ 14.165	\$ 15	\$ 22.084
	Aporte previsional salud (mill \$ diciembre 2005)	\$ 5.139	\$ 11.862	\$ 14	\$ 17.014
Costo SIL (mill \$ diciembre 2005)	\$ 51.736	\$ 102.269	\$ 111	\$ 154.117	

Fuente: Superintendencia de Salud, Archivo Maestro de Licencias Médicas.

**CUADRO N° 4.12
NUMERO DE LICENCIAS TRAMITADAS POR SEXO, TIPO DE TRABAJADOR Y TIPO DE LICENCIA
ENERO-DICIEMBRE DE 2005**

Tipo licencia	Variables	Masculino				Femenino				Sin clasificar	Total
		Dependientes Sector Privado	Dependientes Sector Público	Independientes	Total	Dependientes Sector Privado	Dependientes Sector Público	Independientes	Total		
Curativas	N° licencias tramitadas	300.075	70.000	1.583	371.658	226.546	149.185	1.445	377.176		748.834
	N° días solicitados	2.857.892	529.950	29.657	3.417.499	2.303.278	1.146.506	23.982	3.473.766		6.891.265
	Días solicitados por lic.	9,5	7,6	18,7	9,2	10,2	7,7	16,6	9,2		9,2
	N° días autorizados	2.249.235	439.348	22.608	2.711.191	1.643.590	907.733	17.793	2.569.116		5.280.307
	Días autorizados por lic.	8,4	6,7	17,0	8,1	8,5	6,6	14,9	7,7		7,9
Patologías del Embarazo	N° licencias tramitadas					30.322	5.714	189	36.225	5	36.230
	N° días solicitados					385.105	69.541	2.494	457.140	31	457.171
	Días solicitados por lic.					12,7	12,2	13,2	12,6	6,2	12,6
	N° días autorizados					359.484	66.023	2.325	427.832	31	427.863
	Días autorizados por lic.					12,3	11,8	12,8	12,2	6,2	12,2
Maternales	N° licencias tramitadas					32.464	4.836	576	37.876	14	37.890
	N° días solicitados					2.016.157	294.249	35.465	2.345.871	207	2.346.078
	Días solicitados por lic.					62,1	60,8	61,6	61,9	14,8	61,9
	N° días autorizados					1.871.563	277.586	33.313	2.182.462	146	2.182.608
	Días autorizados por lic.					58,9	58,2	58,8	58,8	11,2	58,8
Enf. Hijo Menor	N° licencias tramitadas					78.647	13.019	524	92.190	63	92.253
	N° días solicitados					979.800	145.617	7.528	1.132.945	562	1.133.507
	Días solicitados por lic.					12,5	11,2	14,4	12,3	8,9	12,3
	N° días autorizados					850.584	131.324	7.080	988.988	410	989.398
	Días autorizados por lic.					11,8	10,7	14,0	11,6	8,4	11,6
Sin clasificar	N° licencias tramitadas									2.502	2.502
	N° días solicitados									36.889	36.889
	Días solicitados por lic.									14,7	14,7
	N° días autorizados									5.786	5.786
	Días autorizados por lic.									11,5	11,5
Total	N° licencias tramitadas	300.075	70.000	1.583	371.658	367.979	172.754	2.734	543.467	2.584	917.709
	N° días solicitados	2.857.892	529.950	29.657	3.417.499	5.684.340	1.655.913	69.469	7.409.722	37.689	10.864.910
	Días solicitados por lic.	9,5	7,6	18,7	9,2	15,4	9,6	25,4	13,6	14,6	11,8
	N° días autorizados	2.249.235	439.348	22.608	2.711.191	4.725.221	1.382.666	60.511	6.168.398	6.373	8.885.962
	Días autorizados por lic.	8,4	6,7	17,0	8,1	14,5	8,6	24,8	12,6	11,2	10,8

Fuente: Superintendencia de Salud, Archivo Maestro de Licencias Médicas.

**CUADRO N° 4.13
MONTO DE SUBSIDIOS PAGADOS POR SEXO, TIPO DE TRABAJADOR Y TIPO DE LICENCIA
ENERO-DICIEMBRE DE 2005**

Tipo Licencia	Variables	Masculino				Femenino				Sin clasificar	Total
		Dependientes Sector Privado	Dependientes Sector Público	Independientes	Total	Dependientes Sector Privado	Dependientes Sector Público	Independientes	Total		
Curativas	N° licencias autorizadas	267,199	65,403	1,326	333,928	193,050	137,808	1,191	332,049		665,977
	N° días a pagar	1,806,814	311,886	20,854	2,139,554	1,321,213	635,333	15,971	1,972,517		4,112,071
	Días pagados por lic. Autorizada	6,8	4,8	15,7	6,4	6,8	4,6	13,4	5,9		6,2
	SIL líquido (mill \$ diciembre 2005)	\$ 32,721	\$ 5,635	\$ 337	\$ 38,693	\$ 19,297	\$ 10,685	\$ 228	\$ 30,210		\$ 68,903
	Aporte previsional pensiones (mill \$ diciembre 2005)	\$ 6,529	\$ 1,313	\$ 62	\$ 7,904	\$ 3,838	\$ 2,477	\$ 42	\$ 6,357		\$ 14,262
	Aporte previsional salud (mill \$ diciembre 2005)	\$ 4,160	\$ 912	\$ 67	\$ 5,139	\$ 2,891	\$ 1,658	\$ 43	\$ 4,592		\$ 9,731
	Costo SIL (mill \$ diciembre 2005)	\$ 43,410	\$ 7,860	\$ 466	\$ 51,736	\$ 26,027	\$ 14,820	\$ 313	\$ 41,160		\$ 92,896
Patologías del Embarazo	N° licencias autorizadas					29,168	5,583	182	34,933	5	34,938
	N° días a pagar					340,580	60,730	2,236	403,546	24	403,570
	Días pagados por lic. Autorizada					11,7	10,9	12,3	11,6	4,8	11,6
	SIL líquido (mill \$ diciembre 2005)					\$ 4,649	\$ 905	\$ 34	\$ 5,588	\$ 0	\$ 5,588
	Aporte previsional pensiones (mill \$ diciembre 2005)					\$ 804	\$ 157	\$ 6	\$ 966	\$ 0	\$ 966
	Aporte previsional salud (mill \$ diciembre 2005)					\$ 606	\$ 113	\$ 5	\$ 724	\$ 0	\$ 724
	Costo SIL (mill \$ diciembre 2005)					\$ 6,058	\$ 1,176	\$ 44	\$ 7,278	\$ 1	\$ 7,279
Maternales	N° licencias autorizadas					31,772	4,771	566	37,109	13	37,122
	N° días a pagar					1,692,402	264,827	30,098	1,987,327	134	1,987,461
	Días pagados por lic. Autorizada					53,3	55,5	53,2	53,6	10,3	53,5
	SIL líquido (mill \$ diciembre 2005)					\$ 23,798	\$ 4,023	\$ 381	\$ 28,201	\$ 1	\$ 28,203
	Aporte previsional pensiones (mill \$ diciembre 2005)					\$ 4,020	\$ 667	\$ 72	\$ 4,758	\$ 0	\$ 4,759
	Aporte previsional salud (mill \$ diciembre 2005)					\$ 3,716	\$ 552	\$ 81	\$ 4,349	\$ 0	\$ 4,349
	Costo SIL (mill \$ diciembre 2005)					\$ 31,535	\$ 5,241	\$ 533	\$ 37,309	\$ 2	\$ 37,311
Enf. Hijo Menor	N° licencias autorizadas					72,304	12,276	504	85,084	49	85,133
	N° días a pagar					827,403	123,883	6,809	958,095	321	958,416
	Días pagados por lic. Autorizada					11,4	10,1	13,5	11,3	6,6	11,3
	SIL líquido (mill \$ diciembre 2005)					\$ 10,404	\$ 1,747	\$ 91	\$ 12,242	\$ 5	\$ 12,248
	Aporte previsional pensiones (mill \$ diciembre 2005)					\$ 1,760	\$ 306	\$ 17	\$ 2,083	\$ 1	\$ 2,084
	Aporte previsional salud (mill \$ diciembre 2005)					\$ 1,896	\$ 279	\$ 21	\$ 2,197	\$ 1	\$ 2,197
	Costo SIL (mill \$ diciembre 2005)					\$ 14,061	\$ 2,331	\$ 130	\$ 16,522	\$ 7	\$ 16,529
Sin clasificar	N° licencias autorizadas									502	502
	N° días a pagar									5,204	5,204
	Días pagados por lic. Autorizada									10,4	10,4
	SIL líquido (mill \$ diciembre 2005)									\$ 76	\$ 76
	Aporte previsional pensiones (mill \$ diciembre 2005)									\$ 14	\$ 14
	Aporte previsional salud (mill \$ diciembre 2005)									\$ 13	\$ 13
	Costo SIL (mill \$ diciembre 2005)									\$ 102	\$ 102
Total	N° licencias autorizadas	267,199	65,403	1,326	333,928	326,294	160,438	2,443	489,175	569	823,672
	N° días a pagar	1,806,814	311,886	20,854	2,139,554	4,181,598	1,084,773	55,114	5,321,485	5,683	7,466,722
	Días pagados por lic. Autorizada	6,8	4,8	15,7	6,4	12,8	6,8	22,6	10,9	10,0	9,1
	SIL líquido (mill \$ diciembre 2005)	\$ 32,721	\$ 5,635	\$ 337	\$ 38,693	\$ 58,148	\$ 17,360	\$ 734	\$ 76,243	\$ 83	\$ 115,018
	Aporte previsional pensiones (mill \$ diciembre 2005)	\$ 6,529	\$ 1,313	\$ 62	\$ 7,904	\$ 10,422	\$ 3,606	\$ 137	\$ 14,165	\$ 15	\$ 22,084
	Aporte previsional salud (mill \$ diciembre 2005)	\$ 4,160	\$ 912	\$ 67	\$ 5,139	\$ 9,110	\$ 2,602	\$ 150	\$ 11,862	\$ 14	\$ 17,014
	Costo SIL (mill \$ diciembre 2005)	\$ 43,410	\$ 7,860	\$ 466	\$ 51,736	\$ 77,680	\$ 23,568	\$ 1,020	\$ 102,269	\$ 111	\$ 154,117

Fuente: Superintendencia de Salud, Archivo Maestro de Licencias Médicas.

**CUADRO N° 4.14.1
NUMERO DE LICENCIAS TRAMITADAS POR TRAMOS DE EDAD Y TIPO DE LICENCIA DE TRABAJADORES DEPENDIENTES DEL SECTOR PRIVADO
ENERO-DICIEMBRE DE 2005**

Tipo licencia	Variables	Tramos de edad										Sin clasificar	Total	
		15-19	20-24	25-29	30-34	35-39	40-44	45-49	50-54	55-59	60-64			65 y más
Curativas	N° licencias tramitadas	1.422	32.810	79.255	101.480	85.622	75.238	58.223	43.890	29.827	13.658	5.188	8	526.621
	N° días solicitados	9.934	251.523	658.605	920.073	819.899	755.563	618.106	499.723	363.871	187.099	76.674	100	5.161.170
	Días solicitados por lic.	7,0	7,7	8,3	9,1	9,6	10,0	10,6	11,4	12,2	13,7	14,8	12,5	9,8
	N° días autorizados	7.623	182.172	484.434	674.958	604.962	572.120	469.851	391.891	291.009	150.813	62.969	23	3.892.825
Patologías del Embarazo	Días autorizados por lic.	6,0	6,4	7,0	7,7	8,1	8,7	9,3	10,1	11,0	12,4	13,4	5,8	8,5
	N° licencias tramitadas	59	1.876	8.721	12.542	5.792	1.278	51	2	2	1	1	1	30.325
	N° días solicitados	702	21.162	108.427	159.770	76.490	17.919	619	14	14	4	7	7	385.128
	Días solicitados por lic.	11,9	11,3	12,4	12,7	13,2	14,0	12,1	7,0	7,0	4,0	7,0	12,7	12,7
Maternales	N° días autorizados	555	19.066	100.778	150.101	71.611	16.783	576	14	12	4	7	7	359.507
	Días autorizados por lic.	11,1	10,9	12,1	12,4	12,8	13,7	11,8	7,0	6,0	4,0	7,0	12,3	12,3
	N° licencias tramitadas	32	1.418	8.564	14.079	6.874	1.457	48	1	1	1	1	1	32.475
	N° días solicitados	1.937	88.562	530.618	872.995	428.020	91.090	2.946	15	15	42	42	84	2.016.309
Emf Hijo Menor	Días solicitados por lic.	60,5	62,5	62,0	62,0	62,3	62,5	61,4	15,0	15,0	42,0	42,0	84,0	62,1
	N° días autorizados	1.615	80.684	492.160	816.154	394.903	83.537	2.499	15	15	42	42	71	1.871.680
	Días autorizados por lic.	55,7	58,6	58,8	59,1	58,7	58,7	58,1	15,0	15,0	42,0	42,0	71,0	58,9
	N° licencias tramitadas	21	3.033	20.097	35.046	16.654	3.733	103	6	5	1	1	1	78.700
Emf Hijo Menor	N° días solicitados	299	35.070	250.535	436.010	210.433	46.530	1.332	38	32	7	7	7	980.293
	Días solicitados por lic.	14,2	11,6	12,5	12,4	12,6	12,5	12,9	6,3	6,4	7,0	7,0	7,0	12,5
	N° días autorizados	232	29.773	215.620	381.655	181.469	41.010	1.122	32	32	7	7	7	850.959
	Días autorizados por lic.	12,9	10,8	11,7	11,8	11,9	11,8	11,9	6,4	6,4	7,0	7,0	7,0	11,8
Total	N° licencias tramitadas	1.534	39.137	116.637	163.147	114.942	81.706	58.425	43.899	29.834	13.659	5.191	10	668.121
	N° días solicitados	12.872	396.317	1.548.185	2.388.848	1.534.842	911.702	623.003	499.790	363.917	187.103	76.730	191	8.542.900
	Días solicitados por lic.	8,4	10,1	13,3	14,6	13,4	11,2	10,7	11,4	12,2	13,7	14,8	19,1	12,8
	N° días autorizados	10.025	311.695	1.292.992	2.022.868	1.252.945	713.450	474.048	391.952	291.053	150.817	63.025	101	6.974.971
Días autorizados por lic.	7,3	9,1	12,4	13,8	12,3	9,9	9,3	10,1	11,0	12,4	13,4	16,8	11,8	

Fuente: Superintendencia de Salud, Archivo Maestro de Licencias Médicas.

**CUADRO N° 4.14.2
NUMERO DE LICENCIAS TRAMITADAS POR TRAMOS DE EDAD Y TIPO DE LICENCIA DE TRABAJADORES DEPENDIENTES DEL SECTOR PUBLICO
ENERO-DICIEMBRE DE 2005**

Tipo licencia	Variables	Tramos de edad												Sin clasificar	Total
		15-19	20-24	25-29	30-34	35-39	40-44	45-49	50-54	55-59	60-64	65 y más			
Curativas	N° licencias tramitadas	22	1.724	15.667	26.441	24.491	27.128	31.463	37.979	32.448	16.077	5.740	5	219.185	
	N° días solicitados	112	9.673	88.451	167.446	158.269	188.639	234.604	315.607	296.739	155.253	61.604	59	1.676.456	
	Días solicitados por lic.	5,1	5,6	5,6	6,3	6,5	7,0	7,5	8,3	9,1	9,7	10,7	11,8	7,6	
	N° días autorizados	89	8.017	71.675	132.157	129.209	152.467	189.782	250.912	236.460	125.322	50.971	20	1.347.081	
	Días autorizados por lic.	4,5	4,9	4,9	5,4	5,6	6,0	6,5	7,2	7,9	8,4	9,6	10,0	6,6	
Patologías del Embarazo	N° licencias tramitadas		129	1.259	2.560	1.357	381	24	6					5.716	
	N° días solicitados		1.454	14.520	31.152	16.935	5.215	247	26					69.549	
	Días solicitados por lic.		11,3	11,5	12,2	12,5	13,7	10,3	4,3					12,2	
	N° días autorizados		1.417	13.603	29.659	16.152	4.927	247	26					66.031	
	Días autorizados por lic.		22,1	14,1	13,5	13,2	15,4	24,7	13,0					13,8	
Maternales	N° licencias tramitadas		67	974	2.223	1.237	323	10	2	1				4.839	
	N° días solicitados		3.911	59.485	135.543	74.777	19.891	493	6	30				294.304	
	Días solicitados por lic.		58,4	61,1	61,0	60,5	61,6	49,3	3,0	30,0				60,8	
	N° días autorizados		3.774	56.661	128.022	69.966	18.532	478	6	30				277.615	
	Días autorizados por lic.		59,0	58,8	58,4	57,3	47,8	4,8	3,0	30,0				58,2	
Enf. Hijo Menor	N° licencias tramitadas	1	202	2.480	5.954	3.304	1.018	56	9	2				13.028	
	N° días solicitados	7	2.378	27.468	65.726	37.097	12.151	742	83	11				145.679	
	Días solicitados por lic.	7,0	11,8	11,1	11,0	11,2	11,9	13,3	9,2	5,5				11,2	
	N° días autorizados	7	2.068	24.581	59.352	33.736	10.908	641	46	4				131.359	
	Días autorizados por lic.	7,0	11,2	10,5	10,6	10,8	11,5	13,1	6,6	4,0				10,7	
Total	N° licencias tramitadas	23	2.122	20.380	37.178	30.389	28.650	31.553	37.996	32.451	16.077	5.744	5	242.768	
	N° días solicitados	119	17.416	189.924	399.867	287.078	225.896	236.086	315.722	296.780	155.253	61.788	59	2.185.988	
	Días solicitados por lic.	5,2	8,2	9,3	10,8	9,4	7,8	7,5	8,3	9,1	9,7	10,8	11,8	9,0	
	N° días autorizados	96	15.276	166.520	349.190	249.063	186.834	191.148	250.990	236.494	125.322	51.133	20	1.822.086	
	Días autorizados por lic.	4,6	7,6	8,7	10,0	8,7	6,9	6,5	7,2	7,9	8,4	9,6	10,0	8,1	

Fuente: Superintendencia de Salud, Archivo Maestro de Licencias Médicas.

**CUADRO N° 4.15.1
MONTO DE SUBSIDIOS PAGADOS POR TRAMOS DE EDAD Y TIPO DE LICENCIA DE TRABAJADORES DEL SECTOR PRIVADO
ENERO-DICIEMBRE DE 2005**

Tipo licencia	Variables	Tramos de edad										Sin clasificar	Total	
		15-19	20-24	25-29	30-34	35-39	40-44	45-49	50-54	55-59	60-64			65 y más
Curativas	N° licencias autorizadas	1.279	28.512	69.187	88.183	74.338	65.759	50.750	38.859	26.498	12.186	4.694	4	460.249
	N° días a pagar	4.594	122.076	352.299	516.866	479.693	467.970	394.420	339.341	256.209	136.488	58.044	27	3.128.027
	Días pagados por lic. Autorizada	3.6	4.3	5.1	5.9	6.5	7.1	7.8	8.7	9.7	11.2	12.4	6.8	6.8
	SIL líquido (mill \$ diciembre 2005)	\$ 28	\$ 948	\$ 4.283	\$ 7.692	\$ 7.770	\$ 8.354	\$ 7.451	\$ 6.722	\$ 5.026	\$ 2.690	\$ 1.054	\$ 0	\$ 52.018
	Aporte previsional pensiones (mill \$ diciembre 2005)	\$ 7	\$ 226	\$ 952	\$ 1.632	\$ 1.620	\$ 1.689	\$ 1.470	\$ 1.285	\$ 931	\$ 439	\$ 116	\$ 0	\$ 10.368
	Aporte previsional salud (mill \$ diciembre 2005)	\$ 5	\$ 151	\$ 644	\$ 1.131	\$ 1.101	\$ 1.093	\$ 955	\$ 838	\$ 630	\$ 339	\$ 165	\$ 0	\$ 7.052
	Costo SIL (mill \$ diciembre 2005)	\$ 40	\$ 1.325	\$ 5.879	\$ 10.455	\$ 10.491	\$ 9.877	\$ 8.845	\$ 6.587	\$ 3.467	\$ 1.335	\$ 0	\$ 0	\$ 69.437
Patologías del Embarazo	N° licencias autorizadas	50	1.751	8.361	12.132	5.593	1.229	49	2	2	1	1	1	29.171
	N° días a pagar	503	17.533	95.105	142.876	68.141	15.892	531	8	6	1	4	4	340.600
	Días pagados por lic. Autorizada	10.1	10.0	11.4	11.8	12.2	12.9	10.8	4.0	3.0	1.0	4.0	4.0	11.7
	SIL líquido (mill \$ diciembre 2005)	\$ 2	\$ 131	\$ 1.146	\$ 2.058	\$ 1.071	\$ 231	\$ 9	\$ 0	\$ 0	\$ 0	\$ 0	\$ 0	\$ 4.649
	Aporte previsional pensiones (mill \$ diciembre 2005)	\$ 0	\$ 24	\$ 199	\$ 355	\$ 184	\$ 39	\$ 2	\$ 0	\$ 0	\$ 0	\$ 0	\$ 0	\$ 804
	Aporte previsional salud (mill \$ diciembre 2005)	\$ 0	\$ 18	\$ 149	\$ 270	\$ 137	\$ 31	\$ 1	\$ 0	\$ 0	\$ 0	\$ 0	\$ 0	\$ 606
	Costo SIL (mill \$ diciembre 2005)	\$ 3	\$ 173	\$ 1.494	\$ 2.682	\$ 1.392	\$ 301	\$ 12	\$ 0	\$ 0	\$ 0	\$ 0	\$ 0	\$ 6.059
Maternales	N° licencias autorizadas	29	1.377	8.375	13.812	6.719	1.424	43	1	1	1	1	1	31.782
	N° días a pagar	1.655	71.868	445.842	737.489	357.948	75.409	2.203	15	15.0	42.0	42.0	21.0	1.692.492
	Días pagados por lic. Autorizada	57.1	52.2	53.2	53.4	53.3	53.0	51.2	15.0	15.0	15.0	15.0	15.0	53.3
	SIL líquido (mill \$ diciembre 2005)	\$ 7	\$ 485	\$ 5.545	\$ 10.996	\$ 5.588	\$ 1.136	\$ 42	\$ 0	\$ 0	\$ 0	\$ 0	\$ 0	\$ 23.799
	Aporte previsional pensiones (mill \$ diciembre 2005)	\$ 1	\$ 84	\$ 945	\$ 1.854	\$ 938	\$ 191	\$ 7	\$ 0	\$ 0	\$ 0	\$ 0	\$ 0	\$ 4.020
	Aporte previsional salud (mill \$ diciembre 2005)	\$ 2	\$ 84	\$ 868	\$ 1.700	\$ 869	\$ 187	\$ 6	\$ 0	\$ 0	\$ 0	\$ 0	\$ 0	\$ 3.717
	Costo SIL (mill \$ diciembre 2005)	\$ 11	\$ 653	\$ 7.357	\$ 14.550	\$ 7.395	\$ 1.514	\$ 55	\$ 0	\$ 0	\$ 0	\$ 0	\$ 0	\$ 31.536
Enf. Hijo Menor	N° licencias autorizadas	18	2.747	18.385	32.356	15.263	3.471	94	5	5	1	1	1	72.346
	N° días a pagar	232	28.589	209.621	371.706	176.589	39.816	1.092	20	28	7	7	10	827.710
	Días pagados por lic. Autorizada	12.9	10.4	11.4	11.5	11.6	11.5	11.6	4.0	5.6	7.0	7.0	10.0	11.4
	SIL líquido (mill \$ diciembre 2005)	\$ 1	\$ 174	\$ 2.307	\$ 4.948	\$ 2.421	\$ 539	\$ 18	\$ 0	\$ 0	\$ 0	\$ 0	\$ 0	\$ 10.409
	Aporte previsional pensiones (mill \$ diciembre 2005)	\$ 0	\$ 32	\$ 391	\$ 836	\$ 408	\$ 91	\$ 3	\$ 0	\$ 0	\$ 0	\$ 0	\$ 0	\$ 1.761
	Aporte previsional salud (mill \$ diciembre 2005)	\$ 0	\$ 38	\$ 423	\$ 895	\$ 440	\$ 98	\$ 3	\$ 0	\$ 0	\$ 0	\$ 0	\$ 0	\$ 1.897
	Costo SIL (mill \$ diciembre 2005)	\$ 2	\$ 245	\$ 3.120	\$ 6.678	\$ 3.269	\$ 728	\$ 24	\$ 0	\$ 0	\$ 0	\$ 0	\$ 0	\$ 14.067
Total	N° licencias autorizadas	1.376	34.387	104.308	146.483	101.913	71.883	50.936	38.867	26.505	12.187	4.697	6	593.548
	N° días a pagar	6.984	240.066	1.102.867	1.768.937	1.082.371	599.087	398.246	339.384	256.243	136.489	58.097	58	5.988.829
	Días pagados por lic. Autorizada	5.1	7.0	10.6	12.1	10.6	8.3	7.8	8.7	9.7	11.2	12.4	9.7	10.1
	SIL líquido (mill \$ diciembre 2005)	\$ 39	\$ 1.739	\$ 13.281	\$ 25.694	\$ 16.850	\$ 10.260	\$ 7.520	\$ 6.723	\$ 5.027	\$ 2.690	\$ 1.054	\$ 1	\$ 90.875
	Aporte previsional pensiones (mill \$ diciembre 2005)	\$ 9	\$ 367	\$ 2.487	\$ 4.876	\$ 3.150	\$ 2.011	\$ 1.482	\$ 1.286	\$ 931	\$ 439	\$ 116	\$ 0	\$ 16.953
	Aporte previsional salud (mill \$ diciembre 2005)	\$ 8	\$ 291	\$ 2.084	\$ 3.996	\$ 2.547	\$ 1.409	\$ 966	\$ 838	\$ 630	\$ 339	\$ 165	\$ 0	\$ 13.271
	Costo SIL (mill \$ diciembre 2005)	\$ 56	\$ 2.396	\$ 17.851	\$ 34.366	\$ 22.547	\$ 13.679	\$ 9.967	\$ 8.846	\$ 6.588	\$ 3.467	\$ 1.335	\$ 1	\$ 121.099

Fuente: Superintendencia de Salud. Archivo Maestro de Licencias Médicas.

**CUADRO N° 4.15.2
MONTO DE SUBSIDIOS PAGADOS POR TRAMOS DE EDAD Y TIPO DE LICENCIA DE TRABAJADORES DEL SECTOR PUBLICO
ENERO-DICIEMBRE DE 2005**

Tipo licencia	Variables	Tramos de edad										Sin clasificar	Total	
		15-19	20-24	25-29	30-34	35-39	40-44	45-49	50-54	55-59	60-64			65 y más
Curativas	N° licencias autorizadas	20	1.634	14.686	24.456	22.958	25.279	29.185	34.974	29.828	14.857	5.332	2	203.211
	N° días a pagar	44	4.221	41.188	81.983	82.101	101.472	131.593	182.873	180.991	98.542	42.192	19	947.219
	Días pagados por lic. Autorizada	2.2	2.6	2.8	3.4	3.6	4.0	4.5	5.2	6.1	6.6	7.9	9.5	4.7
	SIL liquido (mill \$ diciembre 2005)	\$ 1	\$ 39	\$ 564	\$ 1.254	\$ 1.286	\$ 1.597	\$ 2.156	\$ 3.258	\$ 3.374	\$ 1.924	\$ 867	\$ 0	\$ 16.320
	Aporte previsional pensiones (mill \$ diciembre 2005)	\$ 0	\$ 11	\$ 156	\$ 323	\$ 325	\$ 386	\$ 504	\$ 737	\$ 747	\$ 414	\$ 185	\$ 0	\$ 3.790
	Aporte previsional salud (mill \$ diciembre 2005)	\$ 0	\$ 8	\$ 104	\$ 224	\$ 228	\$ 265	\$ 342	\$ 487	\$ 481	\$ 286	\$ 146	\$ 0	\$ 2.570
	Costo SIL (mill \$ diciembre 2005)	\$ 1	\$ 58	\$ 824	\$ 1.801	\$ 1.839	\$ 2.248	\$ 3.002	\$ 4.482	\$ 4.602	\$ 2.625	\$ 1.199	\$ 0	\$ 22.680
Patologías del Embarazo	N° licencias autorizadas	128	1.221	12.394	27.432	14.838	4.644	211	6					5.585
	N° días a pagar	1.199	12.394	123.940	274.320	148.380	46.440	2.110	16					60.734
	Días pagados por lic. Autorizada	9.4	10.2	10.9	11.2	11.2	12.6	8.8	2.7					10.9
	SIL liquido (mill \$ diciembre 2005)	\$ 11	\$ 169	\$ 416	\$ 231	\$ 231	\$ 74	\$ 4	\$ 0					\$ 905
	Aporte previsional pensiones (mill \$ diciembre 2005)	\$ 2	\$ 30	\$ 72	\$ 40	\$ 40	\$ 13	\$ 1	\$ 0					\$ 157
	Aporte previsional salud (mill \$ diciembre 2005)	\$ 1	\$ 21	\$ 52	\$ 29	\$ 29	\$ 9	\$ 1	\$ 0					\$ 113
	Costo SIL (mill \$ diciembre 2005)	\$ 15	\$ 219	\$ 540	\$ 301	\$ 301	\$ 96	\$ 5	\$ 0					\$ 1.176
Maternales	N° licencias autorizadas	64	963	2.191	1.221	1.221	320	10	2					4.774
	N° días a pagar	3.656	53.504	122.437	66.745	66.745	17.882	471	146					264.871
	Días pagados por lic. Autorizada	57.1	55.6	55.9	54.7	54.7	55.9	47.1	30.0					55.5
	SIL liquido (mill \$ diciembre 2005)	\$ 30	\$ 741	\$ 1.876	\$ 1.077	\$ 1.077	\$ 288	\$ 8	\$ 1					\$ 4.023
	Aporte previsional pensiones (mill \$ diciembre 2005)	\$ 5	\$ 123	\$ 312	\$ 177	\$ 177	\$ 47	\$ 2	\$ 0					\$ 667
	Aporte previsional salud (mill \$ diciembre 2005)	\$ 5	\$ 99	\$ 257	\$ 149	\$ 149	\$ 41	\$ 1	\$ 0					\$ 552
	Costo SIL (mill \$ diciembre 2005)	\$ 40	\$ 964	\$ 2.445	\$ 1.404	\$ 1.404	\$ 375	\$ 11	\$ 1					\$ 5.242
Enf. Hijo Menor	N° licencias autorizadas	1	184	2.339	5.618	3.130	952	49	7					12.283
	N° días a pagar	7	1.958	23.132	56.020	31.696	10.410	617	43					123.897
	Días pagados por lic. Autorizada	10.6	9.9	10.1	10.9	10.1	10.9	12.6	6.1					10.1
	SIL liquido (mill \$ diciembre 2005)	\$ 0	\$ 13	\$ 277	\$ 794	\$ 493	\$ 160	\$ 9	\$ 1					\$ 1.747
	Aporte previsional pensiones (mill \$ diciembre 2005)	\$ 0	\$ 2	\$ 48	\$ 139	\$ 87	\$ 28	\$ 2	\$ 0					\$ 306
	Aporte previsional salud (mill \$ diciembre 2005)	\$ 0	\$ 2	\$ 43	\$ 126	\$ 80	\$ 26	\$ 1	\$ 0					\$ 279
	Costo SIL (mill \$ diciembre 2005)	\$ 0	\$ 17	\$ 388	\$ 1.059	\$ 660	\$ 215	\$ 12	\$ 1					\$ 2.332
Total	N° licencias autorizadas	21	2.010	19.209	34.773	28.637	26.921	29.268	34.989	29.830	14.857	5.336	2	225.853
	N° días a pagar	51	11.034	130.218	287.872	195.380	134.408	132.892	182.932	181.022	98.542	42.351	19	1.396.721
	Días pagados por lic. Autorizada	2.4	5.5	6.8	8.3	6.8	5.0	4.5	5.2	6.1	6.6	7.9	9.5	6.2
	SIL liquido (mill \$ diciembre 2005)	\$ 1	\$ 93	\$ 1.719	\$ 4.340	\$ 3.088	\$ 2.119	\$ 2.176	\$ 3.259	\$ 3.375	\$ 1.924	\$ 870	\$ 0	\$ 22.996
	Aporte previsional pensiones (mill \$ diciembre 2005)	\$ 0	\$ 20	\$ 356	\$ 629	\$ 629	\$ 345	\$ 508	\$ 737	\$ 747	\$ 414	\$ 185	\$ 0	\$ 4.919
	Aporte previsional salud (mill \$ diciembre 2005)	\$ 0	\$ 16	\$ 266	\$ 486	\$ 486	\$ 341	\$ 345	\$ 487	\$ 481	\$ 286	\$ 147	\$ 0	\$ 3.514
	Costo SIL (mill \$ diciembre 2005)	\$ 1	\$ 130	\$ 2.374	\$ 5.845	\$ 4.203	\$ 2.933	\$ 3.050	\$ 4.484	\$ 4.603	\$ 2.625	\$ 1.202	\$ 0	\$ 31.429

Fuente: Superintendencia de Salud. Archivo Maestro de Licencias Médicas.

CUADRO N° 4.16
NUMERO DE LICENCIAS TRAMITADAS POR DIAS SOLICITADOS Y TIPO DE LICENCIA
ENERO-DICIEMBRE DE 2005

Tipo licencia	Variables	N° de días solicitados					Total
		<= 3	4-10	11-15	16-30	> 30	
Curativas	N° licencias tramitadas	126.691	361.642	132.949	126.209	1.343	748.834
	N° días solicitados	303.727	2.022.419	1.740.088	2.772.462	52.569	6.891.265
	Días solicitados por lic.	2,4	5,6	13,1	22,0	39,1	9,2
	N° días autorizados	291.821	1.732.890	1.279.390	1.941.200	34.741	5.280.042
Patologías del Embarazo	Días autorizados por lic.	2,4	5,1	11,4	20,7	33,5	7,9
	N° licencias tramitadas	744	7.103	22.524	5.833	26	36.230
	N° días solicitados	1.660	50.678	292.182	111.572	1.079	457.171
	Días solicitados por lic.	2,2	7,1	13,0	19,1	41,5	12,6
Maternales	N° días autorizados	1.573	48.063	277.922	99.233	1.029	427.820
	Días autorizados por lic.	2,3	7,0	12,7	17,9	39,6	12,2
	N° licencias tramitadas					37.890	37.890
	Días solicitados por lic.					2.346.078	2.346.078
Enf. Hijo Menor	N° días autorizados					61,9	61,9
	Días autorizados por lic.					2.182.605	2.182.605
	N° licencias tramitadas	708	35.413	40.573	15.540	19	92.253
	N° días solicitados	1.744	273.301	543.714	313.566	1.182	1.133.507
Sin clasificar	Días solicitados por lic.	2,5	7,7	13,4	20,2	62,2	12,3
	N° días autorizados	1.608	265.654	516.969	204.059	1.068	989.358
	Días autorizados por lic.	2,4	7,7	13,3	18,7	56,2	11,6
	N° licencias tramitadas	213	695	586	982	26	2.502
Total	N° días solicitados	482	4.621	7.989	22.459	1.338	36.889
	Días solicitados por lic.	2,3	6,6	13,6	22,9	51,5	14,7
	N° días autorizados	237	1.086	1.351	2.038	1.074	5.786
	Días autorizados por lic.	2,3	6,0	12,3	24,0	51,1	11,5
Total	N° licencias tramitadas	128.356	404.853	196.632	148.564	39.304	917.709
	N° días solicitados	307.613	2.351.019	2.583.973	3.220.059	2.402.246	10.864.910
	Días solicitados por lic.	2,4	5,8	13,1	21,7	61,1	11,8
	N° días autorizados	295.239	2.047.693	2.075.632	2.246.530	2.220.517	8.885.611
	Días autorizados por lic.	2,4	5,4	12,0	20,3	58,1	10,8

Fuente: Superintendencia de Salud. Archivo Maestro de Licencias Médicas.

CUADRO N° 4.17
MONTO DE SUBSIDIOS PAGADOS POR DIAS SOLICITADOS Y TIPO DE LICENCIA
ENERO-DICIEMBRE DE 2005

Tipo licencia	Variables	N° de días solicitados					Total
		<= 3	4-10	11-15	16-30	> 30	
Curativas	N° licencias autorizadas	122.357	336.704	111.883	93.995	1.038	665.977
	N° días a pagar	23.362	954.613	1.183.992	1.915.750	34.354	4.112.071
	Días pagados por lic. Autorizada	0,2	2,8	10,6	20,4	33,1	6,2
	SIL líquido (mill \$ dic. 2005)	\$ 517	\$ 15.804	\$ 19.395	\$ 32.623	\$ 564	\$ 68.903
	Aporte previsional pensiomes (mill \$ dic. 2005)	\$ 907	\$ 4.555	\$ 3.369	\$ 5.338	\$ 93	\$ 14.262
	Aporte previsional salud (mill \$ dic. 2005)	\$ 525	\$ 2.991	\$ 2.344	\$ 3.800	\$ 71	\$ 9.731
	Costo SIL (mill \$ dic. 2005)	\$ 1.949	\$ 23.350	\$ 25.107	\$ 41.762	\$ 728	\$ 92.896
Patologías del Embarazo	N° licencias autorizadas	697	6.839	21.830	5.546	26	34.938
	N° días a pagar	455	39.067	265.837	97.177	1.034	403.570
	Días pagados por lic. Autorizada	0,7	5,7	12,2	17,5	39,8	11,6
	SIL líquido (mill \$ dic. 2005)	\$ 6	\$ 543	\$ 3.689	\$ 1.334	\$ 17	\$ 5.589
	Aporte previsional pensiomes (mill \$ dic. 2005)	\$ 4	\$ 110	\$ 629	\$ 221	\$ 3	\$ 966
	Aporte previsional salud (mill \$ dic. 2005)	\$ 3	\$ 85	\$ 468	\$ 166	\$ 2	\$ 724
	Costo SIL (mill \$ dic. 2005)	\$ 13	\$ 738	\$ 4.786	\$ 1.720	\$ 22	\$ 7.279
Maternales	N° licencias autorizadas					37.122	37.122
	N° días a pagar					1.987.461	1.987.461
	Días pagados por lic. Autorizada					53,5	53,5
	SIL líquido (mill \$ dic. 2005)					\$ 28.203	\$ 28.203
	Aporte previsional pensiomes (mill \$ dic. 2005)					\$ 4.759	\$ 4.759
	Aporte previsional salud (mill \$ dic. 2005)					\$ 4.349	\$ 4.349
	Costo SIL (mill \$ dic. 2005)					\$ 37.311	\$ 37.311
Enf. Hijo Menor	N° licencias autorizadas	659	34.572	38.945	10.938	19	85.133
	N° días a pagar	164	239.655	514.297	203.258	1.042	958.416
	Días pagados por lic. Autorizada	0,2	6,9	13,2	18,6	54,8	11,3
	SIL líquido (mill \$ dic. 2005)	\$ 2	\$ 2.932	\$ 6.553	\$ 2.747	\$ 14	\$ 12.248
	Aporte previsional pensiomes (mill \$ dic. 2005)	\$ 4	\$ 550	\$ 1.080	\$ 447	\$ 2	\$ 2.084
	Aporte previsional salud (mill \$ dic. 2005)	\$ 3	\$ 552	\$ 1.173	\$ 466	\$ 3	\$ 2.197
	Costo SIL (mill \$ dic. 2005)	\$ 9	\$ 4.034	\$ 8.806	\$ 3.660	\$ 19	\$ 16.529
Sin clasificar	N° licencias autorizadas	105	181	110	85	21	502
	N° días a pagar	57	800	1.283	1.987	1.077	5.204
	Días pagados por lic. Autorizada	0,5	4,4	11,7	23,4	51,3	10,4
	SIL líquido (mill \$ dic. 2005)	\$ 1	\$ 11	\$ 20	\$ 29	\$ 15	\$ 76
	Aporte previsional pensiomes (mill \$ dic. 2005)	\$ 0	\$ 2	\$ 3	\$ 5	\$ 2	\$ 14
	Aporte previsional salud (mill \$ dic. 2005)	\$ 0	\$ 2	\$ 2	\$ 5	\$ 3	\$ 13
	Costo SIL (mill \$ dic. 2005)	\$ 2	\$ 15	\$ 25	\$ 39	\$ 20	\$ 102
Total	N° licencias autorizadas	123.818	378.296	172.768	110.564	38.226	823.672
	N° días a pagar	24.038	1.234.135	1.965.409	2.218.172	2.024.968	7.466.722
	Días pagados por lic. Autorizada	0,2	3,3	11,4	20,1	53,0	9,1
	SIL líquido (mill \$ dic. 2005)	\$ 527	\$ 19.289	\$ 29.657	\$ 36.733	\$ 28.813	\$ 115.018
	Aporte previsional pensiomes (mill \$ dic. 2005)	\$ 915	\$ 5.217	\$ 5.081	\$ 6.011	\$ 4.859	\$ 22.084
	Aporte previsional salud (mill \$ dic. 2005)	\$ 532	\$ 3.630	\$ 3.987	\$ 4.437	\$ 4.428	\$ 17.014
	Costo SIL (mill \$ dic. 2005)	\$ 1.974	\$ 28.136	\$ 38.725	\$ 47.182	\$ 38.100	\$ 154.117

Fuente: Superintendencia de Salud, Archivo Maestro de Licencias Médicas.

**CUADRO 4.18
NUMERO DE LICENCIAS TRAMITADAS POR DIAS AUTORIZADOS Y TIPO DE LICENCIA
ENERO-DICIEMBRE DE 2005**

Tipo licencia	Variables	N° de días autorizados					Total
		<= 3	4-10	11-15	16-30	> 30	
Curativas	N° licencias autorizadas	138.244	360.039	88.252	78.680	762	665.977
	N° días solicitados	385.663	2.324.838	1.215.924	1.807.585	28.507	5.762.517
	Días solicitados por lic.	2,8	6,5	13,8	23,0	37,4	8,7
	N° días autorizados	335.693	1.987.514	1.146.113	1.782.079	28.643	5.280.042
	Días autorizados por lic.	2,4	5,5	13,0	22,6	37,6	7,9
Patologías del Embarazo	N° licencias autorizadas	789	7.858	21.371	4.897	23	34.938
	N° días solicitados	2.373	64.590	279.656	92.575	973	440.167
	Días solicitados por lic.	3,0	8,2	13,1	18,9	42,3	12,6
	N° días autorizados	1.822	56.755	276.151	92.119	973	427.820
	Días autorizados por lic.	2,3	7,2	12,9	18,8	42,3	12,2
Maternales	N° licencias autorizadas					37.122	37.122
	N° días solicitados					2.291.962	2.291.962
	Días solicitados por lic.					61,7	61,7
	N° días autorizados					2.182.605	2.182.605
	Días autorizados por lic.					58,8	58,8
Enf. Hijo Menor	N° licencias autorizadas	727	35.605	39.311	9.473	17	85.133
	N° días solicitados	2.158	283.557	536.339	188.877	1.034	1.011.965
	Días solicitados por lic.	3,0	8,0	13,6	19,9	60,8	11,9
	N° días autorizados	1.765	274.018	525.574	186.945	1.056	989.358
	Días autorizados por lic.	2,4	7,7	13,4	19,7	62,1	11,6
Sin clasificar	N° licencias autorizadas	130	187	90	72	23	502
	N° días solicitados	436	1.408	1.370	1.887	1.137	6.238
	Días solicitados por lic.	3,4	7,5	15,2	26,2	49,4	12,4
	N° días autorizados	306	1.173	1.268	1.852	1.187	5.786
	Días autorizados por lic.	2,4	6,3	14,1	25,7	51,6	11,5
Total	N° licencias autorizadas	139.890	403.689	149.024	93.122	37.947	823.672
	N° días solicitados	390.630	2.674.393	2.033.289	2.090.924	2.323.613	9.512.849
	Días solicitados por lic.	2,8	6,6	13,6	22,5	61,2	11,5
	N° días autorizados	339.586	2.319.460	1.949.106	2.062.995	2.214.464	8.885.611
	Días autorizados por lic.	2,4	5,7	13,1	22,2	58,4	10,8

Fuente: Superintendencia de Salud, Archivo Maestro de Licencias Médicas.

CUADRO 4.19
MONTO DE SUBSIDIOS PAGADOS POR DIAS AUTORIZADOS Y TIPO DE LICENCIA
ENERO-DICIEMBRE DE 2005

Tipo licencia	Variables	N° de días autorizados					Total
		<= 3	4-10	11-15	16-30	> 30	
Curativas	N° licencias autorizadas	138.244	360.039	88.252	78.660	762	665.977
	N° días a pagar	31.853	1.170.783	1.114.009	1.767.245	28.181	4.112.071
	Días pagados por lic. Autorizada	0,2	3,3	12,6	22,5	6,2	
	SIL líquido (mill \$ dic. 2005)	\$ 636	\$ 18.858	\$ 18.562	\$ 30.365	\$ 481	\$ 68.903
	Aporte previsional pensiomes (mill \$ dic. 2005)	\$ 1.006	\$ 5.143	\$ 3.093	\$ 4.940	\$ 80	\$ 14.262
	Aporte previsional salud (mill \$ dic. 2005)	\$ 590	\$ 3.429	\$ 2.147	\$ 3.505	\$ 61	\$ 9.731
	Costo SIL (mill \$ dic. 2005)	\$ 2.232	\$ 27.429	\$ 23.802	\$ 38.811	\$ 622	\$ 92.896
Patologías del Embarazo	N° licencias autorizadas	789	7.858	21.371	4.897	23	34.938
	N° días a pagar	579	46.064	265.181	90.773	973	403.570
	Días pagados por lic. Autorizada	0,7	5,9	12,4	18,5	42,3	11,6
	SIL líquido (mill \$ dic. 2005)	\$ 8	\$ 632	\$ 3.682	\$ 1.250	\$ 16	\$ 5.589
	Aporte previsional pensiomes (mill \$ dic. 2005)	\$ 4	\$ 128	\$ 626	\$ 206	\$ 3	\$ 966
	Aporte previsional salud (mill \$ dic. 2005)	\$ 3	\$ 99	\$ 465	\$ 154	\$ 2	\$ 724
	Costo SIL (mill \$ dic. 2005)	\$ 16	\$ 859	\$ 4.773	\$ 1.610	\$ 21	\$ 7.279
Maternales	N° licencias autorizadas					37.122	37.122
	N° días a pagar					1.987.461	1.987.461
	Días pagados por lic. Autorizada					53,5	53,5
	SIL líquido (mill \$ dic. 2005)					\$ 28.203	\$ 28.203
	Aporte previsional pensiomes (mill \$ dic. 2005)					\$ 4.759	\$ 4.759
	Aporte previsional salud (mill \$ dic. 2005)					\$ 4.349	\$ 4.349
	Costo SIL (mill \$ dic. 2005)					\$ 37.311	\$ 37.311
Enf. Hijo Menor	N° licencias autorizadas	727	35.605	39.311	9.473	17	85.133
	N° días a pagar	260	247.687	523.334	186.137	998	958.416
	Días pagados por lic. Autorizada	0,4	7,0	13,3	19,6	58,7	11,3
	SIL líquido (mill \$ dic. 2005)	\$ 3	\$ 3.026	\$ 6.658	\$ 2.538	\$ 22	\$ 12.248
	Aporte previsional pensiomes (mill \$ dic. 2005)	\$ 4	\$ 567	\$ 1.096	\$ 413	\$ 4	\$ 2.084
	Aporte previsional salud (mill \$ dic. 2005)	\$ 4	\$ 571	\$ 1.191	\$ 429	\$ 2	\$ 2.197
	Costo SIL (mill \$ dic. 2005)	\$ 11	\$ 4.163	\$ 8.945	\$ 3.381	\$ 28	\$ 16.529
Sin clasificar	N° licencias autorizadas	130	187	90	72	23	502
	N° días a pagar	91	856	1.242	1.825	1.190	5.204
	Días pagados por lic. Autorizada	0,7	4,6	13,8	25,3	51,7	10,4
	SIL líquido (mill \$ dic. 2005)	\$ 1	\$ 12	\$ 20	\$ 27	\$ 16	\$ 76
	Aporte previsional pensiomes (mill \$ dic. 2005)	\$ 1	\$ 3	\$ 3	\$ 5	\$ 3	\$ 14
	Aporte previsional salud (mill \$ dic. 2005)	\$ 0	\$ 2	\$ 2	\$ 5	\$ 3	\$ 13
	Costo SIL (mill \$ dic. 2005)	\$ 3	\$ 16	\$ 25	\$ 37	\$ 22	\$ 102
Total	N° licencias autorizadas	139.890	403.689	149.024	93.122	37.947	823.672
	N° días a pagar	32.783	1.465.390	1.903.766	2.045.980	2.018.803	7.466.722
	Días pagados por lic. Autorizada	0,2	3,6	12,8	22,0	53,2	9,1
	SIL líquido (mill \$ dic. 2005)	\$ 649	\$ 22.528	\$ 28.922	\$ 34.181	\$ 28.738	\$ 115.018
	Aporte previsional pensiomes (mill \$ dic. 2005)	\$ 1.015	\$ 5.840	\$ 4.817	\$ 5.564	\$ 4.848	\$ 22.084
	Aporte previsional salud (mill \$ dic. 2005)	\$ 597	\$ 4.100	\$ 3.806	\$ 4.093	\$ 4.418	\$ 17.014
	Costo SIL (mill \$ dic. 2005)	\$ 2.262	\$ 32.468	\$ 37.546	\$ 43.838	\$ 38.003	\$ 154.117

Fuente: Superintendencia de Salud, Archivo Maestro de Licencias Médicas.

CUADRO N° 4.20
NUMERO DE LICENCIAS TRAMITADAS POR TRAMOS DE RENTA, SEXO Y TIPO DE LICENCIA
ENERO-DICIEMBRE DE 2005

Tramos de renta (miles \$)	Masculinos		Femeninos					Sin clasificar	Total	
	Curativas	Total	Curativas	Patologías del Embarazo	Maternales	Hijo menor	Total		N°	%
<= 100	1.916	1.916	2.239	289	591	751	3.870	5.824	38	1,1%
101 - 200	15.140	15.140	9.841	1.277	1.629	2.035	14.782	30.060	138	5,7%
201 - 300	26.288	26.288	21.651	2.316	2.880	3.309	30.156	56.601	157	10,7%
301 - 400	26.388	26.388	27.125	2.700	3.241	3.469	36.535	63.064	141	11,9%
401 - 500	22.931	22.931	27.960	2.588	3.042	3.100	36.690	59.732	111	11,3%
501 - 600	20.018	20.018	27.595	2.048	2.547	2.514	34.704	54.845	123	10,3%
601 - 700	16.673	16.673	22.634	1.562	2.024	1.934	28.154	44.928	101	8,5%
701 - 800	14.685	14.685	18.406	1.281	1.706	1.625	23.018	37.775	72	7,1%
801 - 900	13.380	13.380	14.767	936	1.413	1.360	18.476	31.915	59	6,0%
901 - 1000	12.613	12.613	11.594	826	1.243	1.113	14.776	27.433	44	5,2%
> 1000	59.491	59.491	34.313	2.753	4.466	3.421	44.953	104.595	151	19,7%
Sin clasificar	5.877	5.877	5.623	505	878	554	7.560	13.506	69	2,5%
Total	235.400	235.400	223.748	19.081	25.660	25.185	293.674	530.278	1.204	100,0%

Fuente: Superintendencia de Salud, Archivo maestro de Licencias Médicas.

**CUADRO N° 4.21
NUMERO DE LICENCIAS TRAMITADAS POR TRAMOS DE RENTA, SEXO Y TIPO DE TRABAJADOR
ENERO-DICIEMBRE DE 2005**

Tramos de renta (miles \$)	Masculinos			Femeninos			Sin clasificar	Total			
	Dependiente Sector Privado	Dependiente Sector Público	Independiente	Total	Dependiente Sector Privado	Dependiente Sector Público		Independiente	Total	N°	%
<= 100	1.795	86	35	1.916	3.664	137	69	3.870	38	5.824	1,1%
101 - 200	14.431	651	58	15.140	13.471	1.191	120	14.782	138	30.060	5,7%
201 - 300	22.838	3.398	52	26.288	23.785	6.259	112	30.156	157	56.601	10,7%
301 - 400	22.871	3.460	57	26.388	27.134	9.293	108	36.535	141	63.064	11,9%
401 - 500	19.566	3.314	51	22.931	25.360	11.207	123	36.690	111	59.732	11,3%
501 - 600	16.515	3.441	62	20.018	21.444	13.158	102	34.704	123	54.845	10,3%
601 - 700	13.476	3.159	38	16.673	17.214	10.869	71	28.154	101	44.928	8,5%
701 - 800	11.314	3.327	44	14.685	13.337	9.616	65	23.018	72	37.775	7,1%
801 - 900	10.081	3.262	37	13.380	10.899	7.515	62	18.476	59	31.915	6,0%
901 - 1000	9.363	3.211	39	12.613	8.709	6.009	58	14.776	44	27.433	5,2%
> 1000	46.360	12.958	173	59.491	29.765	15.021	167	44.953	151	104.595	19,7%
Sin clasificar	4.379	1.121	377	5.877	4.308	2.723	529	7.560	69	13.506	2,5%
Total	192.989	41.388	1.023	235.400	199.090	92.998	1.586	293.674	1.204	530.278	100,0%

Fuente: Superintendencia de Salud, Archivo maestro de Licencias Médicas.

CUADRO N° 4.22.1
NUMERO DE LICENCIAS TRAMITADAS POR TRAMOS DE RENTA Y TRAMOS DE EDAD DE COTIZANTES SEXO MASCULINO
ENERO-DICIEMBRE DE 2005

Tramos de renta (miles \$)	Tramos de edad											Sin clasificar	Total
	15-19	20-24	25-29	30-34	35-39	40-44	45-49	50-54	55-59	60-64	65 y +		
<= 100	28	380	378	352	248	169	130	120	49	42	20	1.916	0,8%
101 - 200	459	4.750	3.620	2.386	1.425	1.047	659	387	242	120	44	15.140	6,4%
201 - 300	255	5.346	6.570	5.093	3.187	2.324	1.546	962	587	313	104	26.288	11,2%
301 - 400	76	2.716	5.712	5.537	4.020	3.146	2.114	1.419	948	521	178	26.388	11,2%
401 - 500	28	1.212	4.234	4.921	3.857	3.285	2.172	1.496	1.028	502	196	22.931	9,7%
501 - 600	12	595	2.862	4.086	3.516	2.958	2.202	1.648	1.185	701	252	20.018	8,5%
601 - 700	2	288	1.911	3.144	2.896	2.558	2.170	1.647	1.175	623	259	16.673	7,1%
701 - 800	5	204	1.558	2.516	2.398	2.327	1.827	1.710	1.266	632	241	14.685	6,2%
801 - 900	2	151	1.239	2.301	2.184	1.987	1.711	1.625	1.242	638	299	13.380	5,7%
901 - 1000	1	101	1.076	2.022	2.036	1.989	1.590	1.549	1.298	677	274	12.613	5,4%
> 1000	4	191	3.055	7.799	9.395	9.688	8.710	7.791	6.751	4.044	2.063	59.491	25,3%
Sin clasificar	50	600	982	1.100	861	717	556	450	323	178	59	5.877	2,5%
Total	922	16.534	33.197	41.257	36.023	32.195	25.387	20.804	16.094	8.991	3.989	235.400	100,0%

Fuente: Superintendencia de Salud, Archivo maestro de Licencias Médicas.

CUADRO N° 4.22.2
NUMERO DE LICENCIAS TRAMITADAS POR TRAMOS DE RENTA Y TRAMOS DE EDAD DE COTIZANTES SEXO FEMENINO
ENERO-DICIEMBRE DE 2005

Tramos de renta (miles \$)	Tramos de edad											Sin clasificar	Total
	15-19	20-24	25-29	30-34	35-39	40-44	45-49	50-54	55-59	60-64	65 y +		
<= 100	27	294	941	1.145	682	312	207	143	80	26	13	3.870	1,3%
101 - 200	105	2.223	3.641	3.647	2.189	1.223	841	555	258	77	23	14.782	5,0%
201 - 300	104	2.945	7.091	7.890	4.740	3.128	2.106	1.315	583	186	66	30.156	10,3%
301 - 400	25	2.082	7.646	9.705	6.266	4.300	3.000	1.969	1.073	345	124	36.535	12,4%
401 - 500	11	1.209	6.966	9.957	6.256	4.493	3.471	2.425	1.356	419	126	36.690	12,5%
501 - 600	4	656	5.440	8.132	5.460	4.153	3.504	3.483	2.609	1.040	221	34.704	11,8%
601 - 700	4	306	3.587	6.302	4.255	3.422	3.267	3.365	2.519	915	211	28.154	9,6%
701 - 800	2	200	2.905	4.821	3.342	2.616	2.557	3.107	2.415	877	176	23.018	7,8%
801 - 900	2	156	2.182	3.978	2.834	2.042	1.928	2.406	1.984	800	164	18.476	6,3%
901 - 1000	6	81	1.677	3.457	2.393	1.575	1.468	1.687	1.537	726	174	14.776	5,0%
> 1000	199	4.294	10.485	10.485	8.241	5.604	4.585	4.645	4.110	1.948	836	44.953	15,3%
Sin clasificar	8	316	1.269	1.807	1.274	879	685	645	445	173	59	7.560	2,6%
Total	298	10.667	47.639	71.326	47.932	33.747	27.619	25.745	18.969	7.532	2.193	293.674	100,0%

Fuente: Superintendencia de Salud, Archivo maestro de Licencias Médicas.

**CUADRO N° 4.23
 NUMERO DE LICENCIAS TRAMITADAS POR TRAMOS DE RENTA, SEXO Y TIPO DE RESOLUCION
 ENERO-DICIEMBRE DE 2005**

Tramos de renta (miles \$)	Masculinos				Femeninos				Total			
	Autorizadas	Ampliadas	Reducidas	Rechazadas	Total	Autorizadas	Ampliadas	Reducidas	Rechazadas	Total	Sin clasificar	Total
<= 100	863		366	687	1.916	1.804	3	585	1.478	3.870	38	5.824
101 - 200	9.061	1	3.545	2.533	15.140	9.084	5	2.907	2.786	14.782	138	30.060
201 - 300	17.684	4	5.277	3.323	26.288	20.861	10	5.691	3.594	30.156	157	56.601
301 - 400	19.011	3	4.450	2.924	26.388	26.549	13	6.535	3.438	36.535	141	63.064
401 - 500	16.962	3	3.660	2.306	22.931	27.334	11	6.232	3.113	36.690	111	59.732
501 - 600	15.228	4	2.943	1.843	20.018	26.113	7	5.700	2.884	34.704	123	54.845
601 - 700	12.751		2.407	1.515	16.673	21.404	6	4.503	2.241	28.154	101	44.928
701 - 800	11.379		2.033	1.273	14.685	17.706	5	3.517	1.790	23.018	72	37.775
801 - 900	10.526	2	1.745	1.107	13.380	14.307	5	2.806	1.358	18.476	59	31.915
901 - 1000	10.167		1.531	915	12.613	11.595	3	2.222	956	14.776	44	27.433
> 1000	49.476	17	6.306	3.692	59.491	35.489	20	6.336	3.108	44.953	151	104.595
Sin clasificar	3.616		1.286	975	5.877	4.776	8	1.560	1.216	7.560	69	13.506
Total	176.724	34	35.549	23.093	235.400	217.022	96	48.594	27.962	293.674	1.204	530.278

Fuente: Superintendencia de Salud, Archivo maestro de Licencias Médicas.

Estadísticas Egresos Hospitalarios



GOBIERNO DE CHILE
SUPERINTENDENCIA DE SALUD

ANÁLISIS GENERAL DE LOS EGRESOS HOSPITALARIOS AÑO 2005

Departamento de Estudios y Desarrollo
Septiembre de 2006

La información de los egresos hospitalarios del Sistema Isapre, permite obtener una aproximación del perfil de la morbilidad de la población beneficiaria, poniéndola a disposición de los distintos agentes del sistema de salud. Aún cuando desde el año 2001 hasta la fecha los datos registrados presentan un mayor grado de confiabilidad, todavía persisten, en algunos casos, diferencias con los datos registrados en el Archivo Maestro de Prestaciones Médicas del mismo año, respecto de ciertas patologías o condiciones de salud. Esto obedece, entre otras causas, a un mal registro, sobre o subnotificación de casos, especialmente llamativo en los partos, lo que permite explicar la menor tasa de natalidad estimada para el Sistema Isapre, si se compara con lo que ocurre en el sistema público de salud. Cabe hacer presente que, en el caso de los partos y cesáreas, por considerar más confiable la información contenida en el Archivo Maestro de Prestaciones, se usaron estos datos para el presente análisis.

1. Introducción

La información disponible sobre los egresos hospitalarios representa un indicador grueso de la morbilidad (enfermedades que afectan a las personas) de un país, ya que, por una parte, puede estar referido a la demanda y, por otra parte, al estado de la oferta de los servicios de salud.

Debido a que los datos de egresos hospitalarios no permiten individualizar al paciente, no es posible obtener tasas de incidencia de patologías, es decir, el número de casos nuevos que aparecen en un determinado período, generalmente en el transcurso de un año y que se asocian con enfermedades agudas, ni tampoco tasas de prevalencia, que corresponde a una estimación puntual de los casos nuevos y antiguos en un momento dado, que sirve para conocer el número de casos y su relación con la población total, de manera de poder establecer los riesgos de enfermar que tiene la población, fundamentalmente, por patologías crónicas.

No obstante la restricción señalada, es posible construir, para propósitos de análisis, tasas de egresos hospitalarios, según patologías o condiciones de salud, que dan cuenta del grado de uso de los servicios hospitalarios de alta complejidad para la resolución de los problemas sanitarios más relevantes y que es indispensable conocer para adecuar la oferta de los servicios de salud y para disponer los recursos financieros necesarios para satisfacer las necesidades actuales y futuras de la población beneficiaria. Constituyen, por consiguiente, indicadores generales que, desde una perspectiva sanitaria, permiten tener una aproximación del perfil de la morbilidad de los beneficiarios, en este caso, del Sistema Isapre.

La información de los egresos hospitalarios se obtuvo a partir de los Archivos Maestros de los Egresos Hospitalarios (AMEH) de las Isapres, correspondientes al año 2005 y los códigos de las causas de morbilidad corresponden a la Clasificación Internacional de Enfermedades en su versión N° 10 (CIE-10) y fueron aplicados por dichas instituciones. Finalmente, cabe hacer presente, que estos datos son provisionales y no han sido auditados por esta Superintendencia de Salud.

2. Egresos hospitalarios por capítulo de causas según prestadores

Del total de egresos hospitalarios del año 2005, que alcanza a 248.169 eventos, el 16% corresponde a atenciones por embarazo, parto y puerperio, un 13% a egresos por causas tumorales, un 12% a atenciones por enfermedades del sistema digestivo, un 10% a afecciones urológicas y un 9% a enfermedades respiratorias, las que en su conjunto representan el 60% del total de los egresos hospitalarios, similar a lo que ocurrió durante el año 2004.

**CUADRO N° 1
MORBILIDAD HOSPITALARIA POR CAPÍTULO DE CAUSAS SEGÚN PRESTADORES, AÑO 2005**

CIE-10 Capítulo	CAUSAS	Prestador Privado		Prestador Público		Total	
		Egresos	%	Egresos	%	Egresos	%
Total		222.266	89%	25.903	11%	248.169	100%
XV	Embarazo, parto y puerperio	34.555	89%	4.219	11%	38.774	16%
II	Tumores (neoplasias)	28.296	91%	2.745	9%	31.041	13%
XI	Enfermedades del sistema digestivo	25.457	87%	3.833	13%	29.290	12%
XIV	Enfermedades del sistema genitourinario	22.952	91%	2.315	9%	25.267	10%
X	Enfermedades del sistema respiratorio	19.136	90%	2.221	10%	21.357	9%
XIII	Enfermedades del sistema osteomuscular y del tejido conjuntivo	13.383	91%	1.329	9%	14.712	6%
XIX	Traumatismos, envenenamientos y consecuencias de causas externas	12.372	86%	1.957	14%	14.329	6%
IX	Enfermedades del sistema circulatorio	10.874	88%	1.549	12%	12.423	5%
VII	Enfermedades del ojo y sus anexos	10.977	96%	417	4%	11.394	5%
XVIII	Síntomas, signos y de laboratorio, no clasificados en otra parte	7.524	86%	1.275	14%	8.799	4%
XVI	Ciertas afecciones originadas en el periodo perinatal	7.882	92%	671	8%	8.553	3%
VI	Enfermedades del sistema nervioso	6.764	94%	415	6%	7.179	3%
I	Ciertas enfermedades infecciosas y parasitarias	5.514	88%	722	12%	6.236	3%
XXI*	Factores que influyen en el estado de salud y contacto con servicios de salud	3.792	88%	520	12%	4.312	2%
IV	Enfermedades endocrinas, nutricionales y metabólicas	3.064	88%	429	12%	3.493	1%
XII	Enfermedades de la piel y del tejido subcutáneo	2.714	88%	376	12%	3.090	1%
XVII	Malformaciones congénitas, deformidades y anomalías cromosómicas	2.710	89%	323	11%	3.033	1%
V	Trastornos mentales y del comportamiento	2.319	87%	347	13%	2.666	1%
VIII	Enfermedades del oído y de la apófisis mastoides	1.193	90%	127	10%	1.320	1%
III	Enfermedades de la sangre y de los órganos hematopoyéticos e inmunitario	788	87%	113	13%	901	0%

* Incluye sólo el código Z30

El 89% de las atenciones hospitalarias ocurrió en prestadores privados de salud y, el 11% restante, en prestadores públicos de salud, evidenciándose una disminución de un 2% en estos últimos, conforme a lo observado el año 2004, que fue de un 13%. En términos porcentuales decrecientes, entre la morbilidad hospitalaria por capítulo de causas de la CIE-10, que fueron atendidos en hospitales públicos, se encuentran los traumatismos y las enfermedades del sistema digestivo con un 14% y 13%, respectivamente, seguido de las afecciones circulatorias con un 12%. El año 2004, en primer lugar se encontraban las afecciones endocrinas con un 19%. Sin embargo, en términos absolutos la mayor frecuencia corresponde a las atenciones por embarazo, parto y puerperio, seguido de las enfermedades del sistema digestivo y las atenciones por tumores, siendo similar a lo observado durante el año 2004.

**CUADRO N° 2
MORBILIDAD HOSPITALARIA POR CAPÍTULO DE CAUSAS EN MUJERES SEGÚN PRESTADORES**

CIE-10 Capítulo	Causas	Prestador Privado		Prestador Público		Total	
		Egresos	%	Egresos	%	Egresos	%
Total		131.305	90%	15.215	10%	146.520	100%
XV	Embarazo, parto y puerperio	34.555	89%	4.219	11%	38.774	26%
II	Tumores (neoplasias)	17.559	91%	1.633	9%	19.192	13%
XI	Enfermedades del sistema digestivo	12.407	87%	1.868	13%	14.275	10%
XIV	Enfermedades del sistema genitourinario	12.641	90%	1.361	10%	14.002	10%
X	Enfermedades del sistema respiratorio	8.702	89%	1.032	11%	9.734	7%
XIII	Enfermedades del sistema osteomuscular y del tejido conjuntivo	6.795	91%	665	9%	7.460	5%
VII	Enfermedades del ojo y sus anexos	5.940	96%	240	4%	6.180	4%
XIX	Traumatismos, envenenamientos y consecuencias de causas externas	4.802	87%	701	13%	5.503	4%
IX	Enfermedades del sistema circulatorio	4.651	88%	649	12%	5.300	4%
XVIII	Síntomas, signos y de laboratorio, no clasificados en otra parte	4.042	85%	702	15%	4.744	3%
XVI	Ciertas afecciones originadas en el periodo perinatal	3.883	92%	340	8%	4.223	3%
VI	Enfermedades del sistema nervioso	3.554	93%	254	7%	3.808	3%
I	Ciertas enfermedades infecciosas y parasitarias	2.658	88%	364	12%	3.022	2%
XXI*	Factores que influyen en el estado de salud y contacto con servicios de salud	2.393	88%	324	12%	2.717	1%
IV	Enfermedades endocrinas, nutricionales y metabólicas	1.857	89%	229	11%	2.086	1%
V	Trastornos mentales y del comportamiento	1.358	87%	210	13%	1.568	1%
XII	Enfermedades de la piel y del tejido subcutáneo	1.289	90%	139	10%	1.428	1%
XVII	Malformaciones congénitas, deformidades y anomalías cromosómicas	1.210	89%	157	11%	1.367	0%
VIII	Enfermedades del oído y de la apófisis mastoides	600	90%	68	10%	668	0%
III	Enfermedades de la sangre y de los órganos hematopoyéticos e inmunitario	409	87%	60	13%	469	0%

* Incluye sólo el código Z30

En el caso de las mujeres, en primer lugar, se encuentran las atenciones por fenómenos reproductivos con un 26% del total, destacando, en segundo lugar, las afecciones neoplásicas con un 13% y, en tercer lugar, los egresos por enfermedades del sistema digestivo con un 10%, los que conjuntamente representan el 49% del total de egresos hospitalarios, con porcentajes de atención en prestadores públicos de 11%, 9% y 13%, respectivamente, apreciándose una disminución al compararlo con el año 2004, que fueron de un 14%, 12% y 17%, respectivamente.

**CUADRO N° 3
MORBILIDAD HOSPITALARIA POR CAPÍTULO DE CAUSAS EN HOMBRES
SEGÚN PRESTADORES, AÑO 2005**

CIE-10 Capítulo	Causas	Prestador Privado		Prestador Público		Total	
		Egresos	%	Egresos	%	Egresos	%
Total		90.942	89%	10.686	11%	101.649	100%
XI	Enfermedades del sistema digestivo	13.048	87%	1.964	13%	15.012	15%
II	Tumores (neoplasias)	10.737	91%	1.112	9%	11.849	12%
XI	Enfermedades del sistema respiratorio	10.434	90%	1.189	10%	11.623	11%
XIV	Enfermedades del sistema genitourinario	10.309	92%	954	8%	11.263	11%
XIX	Traumatismos, envenenamientos y consecuencias de causas externas	7.571	86%	1.256	14%	8.827	9%
XIII	Enfermedades del sistema osteomuscular y del tejido conjuntivo	6.588	91%	663	9%	7.251	7%
IX	Enfermedades del sistema circulatorio	6.222	87%	900	13%	7.122	7%
VII	Enfermedades del ojo y sus anexos	5.037	97%	177	3%	5.214	5%
XVI	Ciertas afecciones originadas en el periodo perinatal	3.990	92%	331	8%	4.321	4%
XVIII	Síntomas, signos y de laboratorio, no clasificados en otra parte	3.481	86%	573	14%	4.054	4%
VI	Enfermedades del sistema nervioso	3.210	95%	161	5%	3.371	3%
VII	Ciertas enfermedades infecciosas y parasitarias	2.856	89%	358	11%	3.214	3%
VIII	Malformaciones congénitas, deformidades y anomalías cromosómicas	1.500	90%	166	10%	1.666	2%
XII	Enfermedades de la piel y del tejido subcutáneo	1.425	86%	237	14%	1.662	2%
XXI*	Factores que influyen en el estado de salud y contacto con servicios de salud	1.397	88%	196	12%	1.593	2%
IV	Enfermedades endocrinas, nutricionales y metabólicas	1.204	86%	200	14%	1.404	1%
V	Trastornos mentales y del comportamiento	961	88%	137	12%	1.098	1%
VIII	Enfermedades del oído y de la apófisis mastoides	593	91%	59	9%	652	1%
III	Enfermedades de la sangre y de los órganos hematopoyéticos e inmunitario	379	88%	53	12%	432	0%
	Sin clasificar	0	0%	0	0%	21	0%

*Incluye sólo código Z30

En el caso de los hombres, el 49% de los egresos hospitalarios se distribuye en 4 capítulos de causas, que son las enfermedades del sistema digestivo, afecciones tumorales (benignas y malignas) y sistema respiratorio con un 15%, 12% y 11% de participación, respectivamente, y un 11% correspondiente a enfermedades genitourinarias. Estas causas son atendidas en prestadores públicos de salud, en 13%, 9%, 10% y 8%, respectivamente. Con respecto al año 2004, la situación observada es similar, no obstante que los porcentajes de atención en prestadores públicos disminuyeron, alrededor de un 3%.

Cabe hacer presente, que las causas tumorales en los hombres se ubican en el mismo lugar de importancia que en las mujeres (2°), sin embargo son un 62% más frecuentes en ellas, por la mayor diversidad de órganos, especialmente reproductivos, susceptibles de dar origen a fenómenos neoplásicos, ya sean benignos o malignos, lo que también ocurrió durante el año 2004.

En forma general es posible señalar que la cantidad de egresos hospitalarios fue similar el año 2005 comparado con el año 2004. Durante el año 2005 fueron 248.169 eventos y el año 2004 alcanzó a 248.235 egresos. Al hacer un análisis comparativo en función de las tasas observadas, considerando las diferencias en la cantidad de los beneficiarios promedios de los años 2004 y 2005, que fueron 2.685.112 y 2.673.409 personas, respectivamente, los resultados son los siguientes. Durante el año 2004 la tasa de egresos por 100 beneficiarios fue de 9,2 y el año 2005 fue de 9,3, lo que equivale a un aumento real de un 0,4%. No obstante lo anterior, hubo una disminución en la tasa por 100 beneficiarios por capítulo de causas XV, correspondiente a embarazo, parto y puerperio, de un 18%, la que estaría determinada por una baja en la tasa de natalidad. Las tasas de los siguientes capítulos de causas por Tumores (II), enfermedades del sistema digestivo (XI) y genitourinario (XIV), tuvieron un incremento real de un 2%, 3% y un 5%, respectivamente, lo que podría obedecer a una mayor pesquisa de los problemas de salud vinculados a estas causas, asociado a un manejo hospitalario de los procedimientos terapéuticos vinculados con los cánceres, las enfermedades del sistema digestivo y genitourinario.

3. Morbilidad hospitalaria por capítulo de causas, sexo y edad

**CUADRO N° 4
MORBILIDAD HOSPITALARIA POR CAPÍTULO DE CAUSAS
EN MUJERES SEGÚN GRUPOS DE EDAD, AÑO 2005**

CIE-10	CAUSAS	FEMENINO													
		menor 1		01-04		05-14		15-44		45-64		65 y +		Total	
Capítulo			%		%		%		%		%		%		%
Total		7.741	100%	6.143	100%	8.065	100%	81.335	100%	33.411	100%	9.825	100%	146.520	100%
XV	Embarazo, parto y puerperio	0	0%	15	0%	54	1%	38.422	47%	267	1%	16	0%	38.774	26%
II	Tumores (neoplasias)	160	2%	311	5%	608	8%	6.598	8%	9.231	28%	2.284	23%	19.192	13%
XI	Enfermedades del sistema digestivo	292	4%	448	7%	1.599	20%	6.901	8%	4.076	12%	959	10%	14.275	10%
XIV	Enfermedades del sistema genitourinario	262	3%	290	5%	320	4%	7.949	10%	4.383	13%	798	8%	14.002	10%
X	Enfermedades del sistema respiratorio	854	11%	2.436	40%	2.215	27%	2.567	3%	991	3%	671	7%	9.734	7%
XIII	Enfermedades del sistema osteomuscular y del tejido conjuntivo	70	1%	81	1%	300	4%	2.847	4%	3.342	10%	820	8%	7.460	5%
VII	Enfermedades del ojo y sus anexos	28	0%	113	2%	150	2%	2.784	3%	2.046	6%	1.059	11%	6.180	4%
XIX	Traumatismos, envenenamientos y consecuencias de causas externas	112	1%	597	10%	851	11%	1.881	2%	1.369	4%	693	7%	5.503	4%
IX	Enfermedades del sistema circulatorio	45	1%	32	1%	87	1%	1.724	2%	2.313	7%	1.099	11%	5.300	4%
XVIII	Síntomas, signos y de laboratorio, no clasificados en otra parte	214	3%	403	7%	499	6%	2.073	3%	1.122	3%	433	4%	4.744	3%
XVI	Ciertas afecciones originadas en el periodo perinatal	3.938	51%	65	1%	14	0%	149	0%	34	0%	23	0%	4.223	3%
VI	Enfermedades del sistema nervioso	81	1%	94	2%	221	3%	1.764	2%	1.419	4%	229	2%	3.808	3%
I	Ciertas enfermedades infecciosas y parasitarias	257	3%	727	12%	423	5%	1.007	1%	450	1%	158	2%	3.022	2%
XXI*	Factores que influyen en el estado de salud	997	13%	88	1%	88	1%	1.178	1%	293	1%	73	1%	2.717	1%
IV	Enfermedades endocrinas, nutricionales y metabólicas	186	2%	24	0%	76	1%	885	1%	747	2%	168	2%	2.086	1%
V	Trastornos mentales y del comportamiento	12	0%	4	0%	65	1%	994	1%	408	1%	85	1%	1.568	1%
XII	Enfermedades de la piel y del tejido subcutáneo	27	0%	91	1%	173	2%	684	1%	368	1%	85	1%	1.428	1%
XVII	Malformaciones congénitas, deformidades y anomalías cromosómicas	187	2%	204	3%	149	2%	525	1%	239	1%	63	1%	1.367	0%
VIII	Enfermedades del oído y de la apófisis mastoideas	7	0%	63	1%	121	2%	235	0%	197	1%	45	0%	668	0%
III	Enfermedades de la sangre y de los órganos hematopoyéticos e inmunitario	12	0%	57	1%	52	1%	168	0%	116	0%	64	1%	469	0%

*Incluye sólo código Z30

Al efectuar un análisis de los egresos hospitalarios por capítulo de causas, según sexo femenino y por grupos de edad, podemos observar lo siguiente:

Mujeres menores de 1 año

Un 51% de las causas de morbilidad tienen su origen en afecciones del periodo perinatal. En segundo lugar, aparecen las enfermedades del sistema respiratorio, con un 11% de participación, debido a la susceptibilidad de adquirir enfermedades respiratorias infectocontagiosas como consecuencia de la inmadurez inmunológica que presentan los lactantes y las características de elevada propagación de las citadas patologías. En tercer lugar, se ubican las enfermedades del sistema digestivo, con un 4%.

Mujeres entre 1- 4 años

El 40% de los egresos hospitalarios se debe a enfermedades del sistema respiratorio, seguido de las enfermedades infecciosas y parasitarias con un 12%, y los traumatismos y envenenamientos con un 10%. Estos últimos se relacionan con el inicio del deambular, la curiosidad propia de los niños a esa edad y el descuido de los padres.

Mujeres entre 5 - 14 años

En esta etapa del desarrollo, también se encuentra en primer lugar las causas respiratorias con un 27%, seguido de las afecciones digestivas y los traumatismos con un 20% y 11%, respectivamente.

Mujeres entre 15 - 44 años

En plena edad reproductiva, un 47% de los egresos hospitalarios obedece al estado de embarazo, parto y puerperio. Le siguen las afecciones del sistema genitourinario, digestivo y tumores, con un 10%, 8% y 8%, respectivamente.

Mujeres entre 45-64 años

A partir de esta edad, en primer lugar, se ubican las causas tumorales con un 28%. En segundo lugar, las enfermedades del sistema genitourinario y, en tercer lugar, las del sistema digestivo, con un 13% y 12%, respectivamente, las que constituyen el 53% de los egresos hospitalarios.

Mujeres mayores de 65 años

En estas edades, después de los tumores con un 23% de los egresos, aparecen las afecciones del sistema circulatorio y las enfermedades del ojo y sus anexos, ambas con un 11%.

En forma general, la morbilidad hospitalaria por capítulo de causas en mujeres, según grupos de edad, es similar a la observada durante el año 2004, con excepción de la disminución observada en embarazo, parto y puerperio, según lo expuesto anteriormente.

**CUADRO N° 5
MORBILIDAD HOSPITALARIA POR CAPÍTULO DE CAUSAS EN HOMBRES
SEGÚN GRUPOS DE EDAD, AÑO 2005**

CIE-10	Causas	Masculino													
		menor 1		01-04		05-14		15-44		45-64		65 y +		Total	
Capítulo			%		%		%		%		%		%		%
Total		9.250	100%	8.965	100%	12.279	100%	34.808	100%	25.105	100%	11.221	100%	101.649	100%
XI	Enfermedades del sistema digestivo	647	7%	646	7%	2.116	17%	6.123	18%	4.241	17%	1.239	11%	15.012	15%
II	Tumores (neoplasias)	152	2%	386	4%	839	7%	2.731	8%	4.751	19%	2.990	27%	11.849	12%
X	Enfermedades del sistema respiratorio	1.299	14%	3.273	37%	2.777	23%	2.607	7%	912	4%	755	7%	11.623	11%
XIV	Enfermedades del sistema genitourinario	481	5%	1.165	13%	1.656	13%	3.968	11%	2.756	11%	1.237	11%	11.263	11%
XX	Traumatismos, envenenamientos y consecuencias de causas externas	224	2%	771	9%	1.631	13%	4.412	13%	1.380	5%	409	4%	8.827	9%
XIII	Enfermedades del sistema osteomuscular y del tejido conjuntivo	159	2%	99	1%	303	2%	3.739	11%	2.416	10%	535	5%	7.251	7%
IX	Enfermedades del sistema circulatorio	223	2%	48	1%	167	1%	1.996	6%	3.020	12%	1.668	15%	7.122	7%
VII	Enfermedades del ojo y sus anexos	38	0%	111	1%	125	1%	2.694	8%	1.442	6%	804	7%	5.214	5%
XVI	Ciertas afecciones originadas en el periodo perinatal	4.121	45%	54	1%	34	0%	49	0%	43	0%	20	0%	4.321	4%
XVIII	Síntomas, signos y de laboratorio, no clasificados en otra parte	356	4%	485	5%	551	4%	1.293	4%	901	4%	468	4%	4.054	4%
VI	Enfermedades del sistema nervioso	100	1%	155	2%	261	2%	1.370	4%	1.151	5%	334	3%	3.371	3%
I	Ciertas enfermedades infecciosas y parasitarias	412	4%	888	10%	509	4%	904	3%	374	1%	127	1%	3.214	3%
XVII	Malformaciones congénitas, deformidades y anomalías cromosómicas	302	3%	443	5%	395	3%	302	1%	149	1%	75	1%	1.666	2%
XII	Enfermedades de la piel y del tejido subcutáneo	59	1%	108	1%	254	2%	804	2%	338	1%	99	1%	1.662	2%
XXI*	Factores que influyen en el estado de salud y contacto con servicios de salud	361	4%	144	2%	220	2%	459	1%	314	1%	95	1%	1.593	2%
IV	Enfermedades endocrinas, nutricionales y metabólicas	210	2%	41	0%	101	1%	402	1%	436	2%	214	2%	1.404	1%
V	Trastornos mentales y del comportamiento	62	1%	11	0%	58	0%	666	2%	256	1%	45	0%	1.098	1%
VIII	Enfermedades del oído y de la apófisis mastoideas	14	0%	91	1%	172	1%	187	1%	151	1%	37	0%	652	1%
III	Enfermedades de la sangre y de los órganos hematopoyéticos e inmunitarios	30	0%	46	1%	110	1%	102	0%	74	0%	70	1%	432	0%
	Sin clasificar	0	0%	0	0%	0	0%	0	0%	0	0%	0	0%	21	0%

Incluye sólo código Z30

Al efectuar un análisis de la morbilidad hospitalaria por capítulo de causas, según sexo masculino y por grupos de edad, observamos lo siguiente:

Hombres menores de 1 año

Un 45% de las causas de morbilidad tienen su origen en afecciones del periodo perinatal, seguido de las enfermedades del sistema respiratorio con un 14% de egresos hospitalarios, similar a lo que se observa en el caso de las mujeres. Luego se ubican las enfermedades del sistema digestivo, con un 7%.

Hombres entre 1- 4 años

El 37% de los egresos hospitalarios se debe a enfermedades del sistema respiratorio, seguido de las enfermedades de los sistemas genitourinario con un 13% y las enfermedades infecciosas y parasitarias con un 10%. Las causas por traumatismos y envenenamientos se ubican en el cuarto lugar, con un 9%, siendo esta última causa más frecuente en los hombres que en las mujeres.

Hombres entre 5 - 14 años

En esta etapa del desarrollo, la primera causa es similar a la que presentan los hombres entre los 1 y 4 años, sin embargo, la distribución en términos porcentuales es diferente, ya que las enfermedades del sistema respiratorio disminuyen de un 37% a un 23%. Las causas digestivas se ubican en un segundo lugar con un 17% y le siguen las afecciones genitourinarias con un 13%. En cuarto lugar, se ubican los traumatismos y envenenamientos con un 13%.

Hombres entre 15 - 44 años

En este grupo etario destacan las enfermedades del sistema digestivo, los traumatismos y envenenamientos, y las enfermedades del sistema genitourinario, con un 18%, 13% y 11%, respectivamente. En cuarto lugar, se ubican las afecciones osteomusculares con un 11%, seguido de los tumores con un 8%.

Hombres entre 45-64 años

A partir de esta edad, en primer lugar, se ubican las causas tumorales con un 19%. En segundo lugar, las enfermedades del sistema digestivo con un 17% y, en tercer lugar, aparecen las enfermedades del sistema circulatorio con un 12%.

Hombres mayores de 65 años

En la tercera edad existe un franco predominio de egresos hospitalarios por causas tumorales con un 27%, seguido de las afecciones del sistema circulatorio con un 15% y las enfermedades del sistema digestivo y genitourinario, ambas con un 11%.

En forma general, al igual que en la mujer, la morbilidad hospitalaria por capítulo de causas en hombres, según grupos de edad, es similar a la observada durante el año 2004.

4. Principales causas de morbilidad hospitalaria

**CUADRO N° 6
VEINTE PRINCIPALES CAUSAS DE MORBILIDAD HOSPITALARIA
EN MUJERES, AÑO 2005**

N°	Códigos CIE-10	Causas	Egresos	Tasa por 100.000 mujeres	%
	A00-Z99	Total	146.520	11.417	100%
1	O82	Parto cesárea	19.827	1.545	14%
2	O80-O81	Parto único espontáneo y con fórceps	11.196	872	8%
3	C00-C97	Tumores malignos	11.584	903	8%
	C50	Tumor maligno de la mama	4.316	336	
	C18	Tumor maligno del colon	935	73	
	C91-C95	Leucemias	739	58	
	C56	Tumor maligno de ovario	676	53	
	C33-C34	Tumor maligno tráquea, bronquios y pulmón	525	41	
	C53	Tumor maligno del cuello uterino	345	27	
	C19-C21	Tumor maligno rectosigmoideo, recto y ano	245	19	
4	M00-M99	Enfermedades del sistema osteomuscular y tejido conjuntivo	7.457	581	5%
	M51	Otros trastornos de los discos intervertebrales	942	73	
5	H00-H59	Enfermedades del ojo y sus anexos	6.180	482	4%
	H25-H26	Cataratas	1.273	99	
	H33	Desprendimiento de retina	136	11	
6	S00-T98	Traumatismos, envenenamientos y otras consecuencias de causas externas	5.503	429	4%
	S02-T12	Fracturas	1.642	128	
	S03-T03	Luxaciones, esguinces y torceduras	641	50	
7	N00-N39	Enfermedades del sistema genitourinario	4.848	378	3%
	N20-N21	Litiasis urinaria	924	72	
	N17-N19	Insuficiencia renal	714	56	
8	K80-K81	Colelitiasis y colecistitis	4.364	340	3%
9	O00-O08	Aborto	4.274	333	3%
10	O10-O92	Causas obstétricas directas (excepto aborto, parto espontáneo y cesárea)	3.601	281	2%
11	D25	Leiomioma uterino	3.413	266	2%
12	K35-K38	Enfermedades del apéndice	3.149	245	2%
13	J35	Enfermedades crónicas de las amígdalas y adenoides	2.910	227	2%
14	J10-J18	Influenza - Neumonía	2.175	169	1%
15	I00-I51, excepto I46	Enfermedades del corazón	1.696	132	1%
	I20-I25	Enfermedades isquémicas del corazón	152	12	
16	A00-A09	Enfermedades infecciosas intestinales	1.987	155	1%
17	K40-K46	Hernias de la cavidad abdominal	1.740	136	1%
18	F00-F52, F54-F99	Trastornos mentales	1.542	120	1%
	F32-F33	Episodio depresivo y recurrente	712	55	
	F31	Trastorno afectivo bipolar	185	14	
	F20	Esquizofrenia	68	5	
19	N80	Endometriosis	1.107	86	1%
20	N81	Prolapso genital femenino	921	72	1%
		Otras causas		-	
	R00-R99	Síntomas, signos y de laboratorio no clasificados en otra parte	4.744	370	3%
		Las demás causas	42.302	3.296	29%

Al analizar las principales causas de morbilidad hospitalaria en las mujeres podemos señalar lo siguiente:

Las causas obstétricas directas, incluidos los partos, cesáreas y abortos, representan un 27% del total de los egresos hospitalarios. Le siguen los tumores malignos, las enfermedades del sistema osteomuscular, las enfermedades de los ojos y los traumatismos (accidentes), con un 8%, 5%, 4% y 4%, respectivamente. Estas causas principales son similares a las observadas el año 2004, pero con una disminución general en la tasa de egresos por 100.000 mujeres de un 2%. En los partos la disminución fue de un 21%, en cambio, los tumores malignos tuvieron un incremento de un 2%, lo que pudiera atribuirse, en el primer caso, a una disminución de la tasa de natalidad y, en el segundo caso, a una mayor detección y/o mayor uso de los procedimientos diagnóstico-terapéuticos hospitalarios vinculados con los cánceres durante el año 2005.

Si se exceptúa el cuidado por embarazo, parto y puerperio, las primeras causas de hospitalización corresponden a tumores malignos y, traumatismos y causas externas de morbilidad (accidentes), que muestran una alta correspondencia con la composición de la mortalidad. Cabe destacar el hecho que las hospitalizaciones por tumores malignos son un 34% más frecuentes en las mujeres que en los hombres,

cuestión que podría explicarse por la mayor diversidad de órganos, especialmente reproductivos, susceptibles de dar origen a fenómenos neoplásicos de carácter maligno y a la mayor complejidad del manejo terapéutico de estas patologías, que requiere de internación hospitalaria para su realización.

A estas causas principales se suman otras que no tienen una alta traducción en mortalidad, como son las enfermedades de los ojos, de los sistemas digestivo, genitourinario y respiratorio y los trastornos mentales. En esta última causa, destacan los episodios depresivos agudos y recurrentes, siendo este hecho relevante, por cuanto el manejo de los cuadros depresivos es esencialmente ambulatorio, reservándose la hospitalización para los casos de Depresión Severa, fundamentalmente cuando existe riesgo vital asociado, por ideación suicida o intentos de suicidio. Sin duda, esta situación conlleva, por una parte, a mejorar el tratamiento ambulatorio de estos pacientes y, por otra parte, a adecuar los sistemas hospitalarios para satisfacer estas nuevas demandas crecientes en salud. La tasa de hospitalización por esta causa es similar a la registrada durante el año 2004.

**CUADRO N° 7
VEINTE PRINCIPALES CAUSAS DE MORBILIDAD HOSPITALARIA
EN HOMBRES, AÑO 2005**

N°	Códigos CIE-10	Causas	Egresos	Tasa por 100.000 hombres	%
	A00-Z99	Total	101.649	7.318	100%
1	C00-C97	Tumores malignos	9.353	673	9%
	C15	Tumor maligno del estómago	38	3	
	C61	Tumor maligno de la próstata	1.116	80	
	C91-C95	Leucemias	1.286	93	
	C18	Tumor maligno del colon	911	66	
	C33-C34	Tumor maligno tráquea, bronquios y pulmón	814	59	
	C62	Tumor maligno de testículo	364		
2	S00-T98	Traumatismos, envenenamientos y causas externas	8.827	635	9%
	S02-T12	Fracturas	2.970	214	
	S03-T03	Luxaciones, esguinces y torceduras	1.429	103	
3	M00-M99	Enfermedades del sistema osteomuscular y tejido conjuntivo	7.251	522	7%
	M51	Otros trastornos de los discos intervertebrales	1.151	83	
4	H00-H59	Enfermedades del ojo y sus anexos	5.214	375	5%
	H25-H26	Cataratas	958	69	
	H33	Desprendimiento de retina	196	14	
5	N00-N39	Enfermedades del sistema genitourinario	5.171	372	5%
	N20-N21	Litiasis urinaria	1.870	135	
	N17-N19	Insuficiencia renal	1.316	95	
6	K35-K38	Enfermedades del apéndice	3.729	268	4%
7	K40-K46	Hernias de la cavidad abdominal	3.713	267	4%
8	I00-I51, excepto I41	Enfermedades del corazón	3.649	263	4%
	I20-I25	Enfermedades isquémicas del corazón	642	46	
9	J35	Enfermedades crónicas de las amígdalas y adenoides	3.459	249	3%
10	N47	Prepucio redundante, Fimosis y Parafimosis	2.903	209	3%
11	J10-J18	Influenza - Neumonía	2.665	192	3%
12	K80-K81	Colelitiasis y colecistitis	2.391	172	2%
13	A00-A09	Enfermedades infecciosas intestinales	1.935	139	2%
14	F00-F52, F54-F99	Trastornos mentales	1.085	78	1%
	F32-F33	Episodio depresivo y recurrente	380	27	
	F20	Esquizofrenia	102	7	
	F31	Trastorno afectivo bipolar	90	6	
15	J20-J22	Infecciones respiratorias agudas vías aéreas inferiores	982	71	1%
16	L00-L01	Infecciones de la piel y del tejido subcutáneo	879	63	1%
17	J40-J46	Bronquitis crónica y no especificada, enfisema y asma	806	58	1%
18	N40	Hiperplasia de la próstata	715	51	1%
19	I60-I69	Enfermedades cerebrovasculares	707	51	1%
20	E10-E14	Diabetes Mellitus	582	42	1%
		Otras causas		-	
	R00-R99	Síntomas, signos y de laboratorio no clasificados en otra parte	4.054	292	4%
		Las demás causas	31.579	2.273	31%

En el caso de los hombres, la principal causa de morbilidad hospitalaria es por tumores malignos, que representan un 9% del total de los egresos hospitalarios, destacando entre ellos las Leucemias y el Cáncer de Próstata. En segundo lugar, se ubican los traumatismos y causas externas de morbilidad con un 9% y, en tercer lugar, las enfermedades del sistema osteomuscular y tejido conjuntivo con un 7%, siendo relevante los problemas derivados de los discos intervertebrales (Lumbociática y Hernia del Núcleo Pulposo). Estas causas principales de morbilidad hospitalaria son similares a las observadas durante el año 2004, pero con un aumento general en la tasa de egresos por 100.000 hombres de un 5,6% el año 2005. En los tumores malignos y los traumatismos el aumento fue de un 1% y 8%, respectivamente. En el caso de cánceres, pudiera atribuirse -al igual que en la mujer- a una mayor detección y/o uso de los procedimientos diagnóstico-terapéuticos hospitalarios vinculados con estas afecciones tumorales. En el caso de los traumatismos, envenenamientos y causas externas de morbilidad, pudiera estar determinado por un aumento de su incidencia y a un aumento de la gravedad de las lesiones (fracturas) que requieren de hospitalización para su resolución.

Con excepción de las enfermedades del corazón, que se ubican en el octavo lugar de importancia, el resto de las afecciones no tiene traducción en mortalidad, como son las enfermedades de los sistemas digestivo, respiratorio y genitourinario, y las enfermedades de los ojos (Cataratas). Las hospitalizaciones por enfermedades del corazón son un 99% más frecuentes en los hombres que en las mujeres.

Al igual que en la mujer, las hospitalizaciones debido a trastornos mentales por cuadros depresivos agudos y recurrentes en los hombres han cobrado importancia, aun cuando la frecuencia de ocurrencia es la mitad a la observada en las mujeres. Cabe señalar, que los trastornos mentales se acercan en frecuencia a las infecciones respiratorias agudas de las vías aéreas inferiores y las enfermedades bronquiales obstructivas crónicas (Bronquitis Crónica, Enfisema y Asma), como causas de hospitalización, aun cuando este hecho puede ser atribuido, en parte, al manejo ambulatorio de estas afecciones respiratorias y que las hospitalizaciones están reservadas para los casos severos.

5. Lista ampliada de morbilidad hospitalaria

**CUADRO N° 8
MORBILIDAD HOSPITALARIA SEGÚN CAUSAS DE EGRESOS Y GRUPOS DE EDAD
LISTA AMPLIADA DE MORBILIDAD EN MUJERES, AÑO 2005**

CAUSAS	Código CIE-10	GRUPOS DE EDAD						Total
		menor 1	01-04	05-14	15-44	45-64	65 +	
		Tasa de egresos por 100.000 beneficiarios						
Aborto	O00-O08	-	-	4	648	40	-	332
Atención para la anticoncepción	Z30	-	-	0	54	9	-	29
Bronquitis crónica y no especificada, enfisema y asma	J40-J46	349	145	63	13	46	313	53
Cardiopatías congénitas	Q20-Q26	180	20	5	3	3	11	7
Cataratas	H25-H26	12	1	1	11	163	1.649	99
Causas obstétricas directas (excepto aborto, parto y cesárea)	O10-O92	-	-	3	524	26	19	268
Colelitiasis y colecistitis	K80-K81	156	6	16	365	657	502	340
Desnutrición y otras deficiencias nutricionales	E40-E64	6	1	2	1	1	9	2
Desprendimiento de retina	H33	6	-	-	6	26	54	11
Diabetes Mellitus	E10-E14	24	11	15	11	63	144	27
Endometriosis	N80	-	-	1	130	99	26	86
Enfermedades de los dientes y estructuras de sostén	K00-K08	24	14	9	8	7	17	9
Enfermedades hipertensivas	I10-I15	18	-	2	9	52	225	24
Enfermedades reumáticas crónicas del corazón	I05-I09	6	4	0	2	11	47	5
Enfermedades crónicas de las amígdalas y adenoides	J35	150	1.328	552	69	11	2	227
Enfermedad por Virus de la Inmunodeficiencia Humana (VIH)	B20-B24	-	-	0	-	-	-	0
Enfermedades cerebrovasculares	I60-I69	18	6	3	18	90	412	43
Enfermedades de la glándula tiroides	E00-E07	18	1	5	49	125	127	56
Enfermedades del apéndice	K35-K38	132	63	438	272	109	56	245
Enfermedades del hígado	K70-K76	36	5	3	10	41	163	21
Enfermedades infecciosas intestinales	A00-A09	853	690	112	98	106	195	155
Epilepsia	G40-G41	24	28	25	8	5	19	13
Episodio depresivo y recurrente	F32-F33	-	-	9	72	74	79	55
Esclerosis Múltiple	G35	-	-	-	98	47	28	59
Esquizofrenia	F20	-	-	-	6	8	15	5
*Fracturas	S02-T12	66	115	130	67	171	768	128
Hepatitis viral	B15-B19	6	-	3	6	8	19	6
Hernias de la cavidad abdominal	K40-K46	715	165	70	106	197	262	136
Infarto agudo del miocardio	I21	-	-	-	4	24	142	12
Infecciones de la piel y del tejido subcutáneo	L00-L01	66	50	24	40	53	105	43
Infecciones respiratorias agudas vías aéreas inferiores	J20-J22	1.899	280	34	11	29	75	63
Infecciones respiratorias agudas vías aéreas superiores	J00-J06	403	260	80	45	35	51	68
Influenza - Neumonía	J10-J18	2.013	755	150	46	106	605	169
Insuficiencia renal	N17-N19	12	7	10	27	106	502	56
Leiomioma uterino	D25	-	-	0	264	645	71	266
Leucemias	C91-C95	108	141	86	26	55	195	58
Litiasis urinaria	N20-N21	36	-	4	92	115	45	72
**Luxaciones, esguinces y torceduras	S03-T03	54	9	26	45	79	154	50
Otros trastornos de los discos intervertebrales	M51	-	-	1	67	161	189	73
Parto cesárea	O82	-	-	3	1.744	11	-	872
Parto único espontáneo y con fórceps	O80-O81	-	-	5	3.085	26	9	1.545
Prolapso genital femenino	N81	-	-	-	41	210	225	72
Quemaduras y corrosiones	T20-T32	48	112	17	10	6	9	18
Trastorno afectivo bipolar	F31	-	-	0	19	21	13	14
Tumor benigno de la mama	D24	30	-	2	66	113	62	59
Tumor maligno rectosigmoideo, recto y ano	C19-C21	6	-	-	4	48	195	19
Tumor maligno tráquea, bronquios y pulmón	C33-C34	12	-	-	10	109	369	41
Tumor maligno de la mama	C50	150	-	-	179	997	1.132	336
Tumor maligno de la vesícula biliar	C23	6	-	-	2	15	15	5
Tumor maligno de ovario	C56	18	-	1	19	163	257	53
Tumor maligno del colon	C18	66	-	-	21	214	498	73
Tumor maligno del cuello uterino	C53	6	-	-	27	59	30	27
Tumor maligno del estómago	C15	-	1	-	1	5	21	2
Tuberculosis	A15-A19	-	-	-	2	0	2	1
Úlcera gástrica y duodenal	K25-K26	-	2	1	10	24	51	12
Várices de los miembros inferiores	I83	-	1	0	72	208	116	83
Las demás causas		41.125	3.036	1.539	4.005	6.912	10.772	4.814
Total		48.858	7.257	3.456	12.648	12.744	21.071	11.417
* S02, S12, S22, S32, S42, S52, S62, S72, S82, S92, T02, T08, T10 y T12			Tasa de egresos alta	> 100				
** S03, S13, S23, S33, S43, S53, S63, S73, S83, S93 y T03			Tasa de egresos media	50 - 100				
			Tasa de egresos baja	< 50				

Las mujeres tienen una tasa de egresos hospitalarios un 56% mayor que la observada en los hombres. Esto obedece a dos razones fundamentales: por un lado, alrededor de un tercio de los egresos

hospitalarios realizados por mujeres están referidos a procesos reproductivos y, por otra parte, las mujeres acuden más fácilmente a los servicios médicos que los hombres. En general, lo ocurrido el año 2005 es similar a lo observado durante el año 2004.

CUADRO N° 9
MORBILIDAD HOSPITALARIA SEGÚN CAUSAS DE EGRESOS Y GRUPOS DE EDAD
LISTA AMPLIADA DE MORBILIDAD EN HOMBRES, AÑO 2005

CAUSAS	Código CIE-10	GRUPOS DE EDAD						Total
		menor 1	01-04	05-14	15-44	45-64	65 y +	
		Tasas de egresos por 100.000 beneficiarios						
Atención para la anticoncepción	Z30	-	-	-	8	7	-	5
Bronquitis crónica y no especificada, enfisema y asma	J40-J46	585	229	100	9	38	227	58
Cardiopatías congénitas	Q20-Q26	326	27	4	2	7	27	10
Cataratas	H25-H26	28	1	1	9	133	1.362	69
Colelitiasis y colecistitis	K80-K81	337	3	7	135	429	561	172
Desnutrición y otras deficiencias nutricionales	E40-E64	6	4	-	-	-	5	1
Desprendimiento de retina	H33	11	-	1	9	38	70	14
Diabetes Mellitus	E10-E14	73	6	14	15	103	394	42
Enfermedades de los dientes y estructuras de sostén	K00-K08	112	19	8	6	4	2	8
Enfermedades hipertensivas	I10-I15	84	1	2	12	122	359	40
Enfermedades reumáticas crónicas del corazón	I05-I09	-	2	2	1	12	32	4
Enfermedades crónicas de las amígdalas y adenoides	J35	208	1.672	626	50	7	2	249
Enfermedad por Virus de la Inmunodeficiencia Humana (VIH)	B20-B24	-	-	-	4	8	-	4
Enfermedades cerebrovasculares	I60-I69	62	3	6	15	117	679	51
Enfermedades de la glándula tiroides	E00-E07	22	2	1	7	15	30	8
Enfermedades del apéndice	K35-K38	377	68	559	261	101	67	268
Enfermedades del hígado	K70-K76	67	15	3	11	91	309	34
Enfermedades infecciosas intestinales	A00-A09	1.270	785	133	65	57	145	139
Epilepsia	G40-G41	39	30	21	8	6	42	13
Episodio depresivo y recurrente	F32-F33	-	-	4	36	39	15	27
Esclerosis Múltiple	G35	-	-	-	39	55	32	32
Esquizofrenia	F20	-	-	-	10	12	2	7
*Fracturas	S02-T12	253	157	295	212	149	267	214
Hepatitis viral	B15-B19	17	1	2	8	12	7	7
Hernias de la cavidad abdominal	K40-K46	1.692	278	97	167	503	1.050	267
Hiperplasia de la próstata	N40	-	-	-	1	172	696	51
Infarto agudo del miocardio	I21	-	-	-	12	163	352	46
Infecciones de la piel y del tejido subcutáneo	L00-L01	174	55	41	61	78	122	63
Infecciones respiratorias agudas vías aéreas inferiores	J20-J22	2.710	344	43	4	11	77	71
Infecciones respiratorias agudas vías aéreas superiores	J00-J06	635	405	110	34	24	40	77
Influenza - Neumonía	J10-J18	2.653	907	155	48	100	986	192
Insuficiencia renal	N17-N19	101	10	12	48	185	1.083	95
Leucemias	C91-C95	11	246	157	44	105	230	93
Litiasis urinaria	N20-N21	225	3	5	148	252	190	135
**Luxaciones, esguinces y torceduras	S03-T03	129	9	30	137	106	97	103
Otros trastornos de los discos intervertebrales	M51	51	-	2	84	166	242	83
Prepucio redundante, Fimosis y Parafimosis	N47	422	1.045	513	71	35	45	209
Quemaduras y corrosiones	T20-T32	118	102	19	7	8	12	17
Trastorno afectivo bipolar	F31	-	-	2	8	10	5	6
Tumor benigno de la mama	D24	6	1	-	1	2	-	1
Tumor maligno rectosigmoideo, recto y ano	C19-C21	45	-	-	3	49	252	18
Tumor maligno tráquea, bronquios y pulmón	C33-C34	28	-	-	7	195	676	59
Tumor maligno de la mama	C50	28	-	-	0	6	5	2
Tumor maligno de la próstata	C61	22	-	-	2	202	1.467	80
Tumor maligno de la vesícula biliar	C23	-	-	-	0	11	27	3
Tumor maligno de testículo	C62	11	-	1	42	18	10	26
Tumor maligno del colon	C18	28	1	-	11	186	893	66
Tumor maligno del estómago	C15	-	-	-	0	10	25	3
Tuberculosis	A15-A19	-	-	1	1	2	2	1
Úlcera gástrica y duodenal	K25-K26	11	-	4	13	30	70	15
Várices de los miembros inferiores	I83	-	3	6	39	96	75	42
Las demás causas		39.020	3.616	2.002	2.752	5.705	14.626	4.017
Total		52.000	10.051	4.988	4.675	9.991	27.997	7.318
* S02, S12, S22, S32, S42, S52, S62, S72, S82, S92, T02, T08, T10 y T12		Tasa de egresos alta		> 100				
**S03, S13, S23, S33, S43, S53, S63, S73, S83, S93 y T03		Tasa de egresos media		50 - 100				
		Tasa de egresos baja		< 50				

A diferencia de la mujer, los hombres concentran sus ingresos hospitalarios en los extremos de la vida, esto es, en los menores de 4 años y en los mayores de 65 años. En el primer grupo, son por enfermedades agudas, especialmente, infecciosas y, en el segundo grupo, obedecen a enfermedades crónicas, entre las que son relevantes los tumores malignos, la insuficiencia renal, las enfermedades cerebrovasculares y las hernias de la cavidad abdominal.

En general, al igual que en la mujer, lo ocurrido el año 2005 es similar a lo observado durante el año 2004, con excepción de la tasa de egresos por 100.000 hombres que fue un 5,6% mayor.

**CUADRO N° 5
MORBILIDAD HOSPITALARIA POR CAUSAS SEGÚN PRESTADORES, AÑO 2005**

CIE-10 Capítulo	CAUSAS	Prestador Privado		Prestador Público		Total	
		Egresos	%	Egresos	%	Egresos	%
Total		222.266	89%	25.903	11%	248.169	100%
XV	Embarazo, parto y puerperio	34.555	89%	4.219	11%	38.774	16%
II	Tumores (neoplasias)	28.296	91%	2.745	9%	31.041	13%
XI	Enfermedades del sistema digestivo	25.457	87%	3.833	13%	29.290	12%
XIV	Enfermedades del sistema genitourinario	22.952	91%	2.315	9%	25.267	10%
X	Enfermedades del sistema respiratorio	19.136	90%	2.221	10%	21.357	9%
XIII	Enfermedades del sistema osteomuscular y del tejido conjuntivo	13.383	91%	1.329	9%	14.712	6%
XIX	Traumatismos, envenenamientos y consecuencias de causas externas	12.372	86%	1.957	14%	14.329	6%
IX	Enfermedades del sistema circulatorio	10.874	88%	1.549	12%	12.423	5%
VII	Enfermedades del ojo y sus anexos	10.977	96%	417	4%	11.394	5%
XVIII	Síntomas, signos y de laboratorio, no clasificados en otra parte	7.524	86%	1.275	14%	8.799	4%
XVI	Ciertas afecciones originadas en el periodo perinatal	7.882	92%	671	8%	8.553	3%
VI	Enfermedades del sistema nervioso	6.764	94%	415	6%	7.179	3%
I	Ciertas enfermedades infecciosas y parasitarias	5.514	88%	722	12%	6.236	3%
XXI*	Factores que influyen en el estado de salud y contacto con servicios de salud	3.792	88%	520	12%	4.312	2%
IV	Enfermedades endocrinas, nutricionales y metabólicas	3.064	88%	429	12%	3.493	1%
XII	Enfermedades de la piel y del tejido subcutáneo	2.714	88%	376	12%	3.090	1%
XVII	Malformaciones congénitas, deformidades y anomalías cromosómicas	2.710	89%	323	11%	3.033	1%
V	Trastornos mentales y del comportamiento	2.319	87%	347	13%	2.666	1%
VIII	Enfermedades del oído y de la apófisis mastoideas	1.193	90%	127	10%	1.320	1%
III	Enfermedades de la sangre y de los órganos hematopoyéticos e inmunitario	788	87%	113	13%	901	0%

* Incluye sólo el código Z30

**CUADRO N° 5.1
MORBILIDAD HOSPITALARIA POR CAUSAS EN MUJERES SEGÚN PRESTADORES, AÑO 2005**

CIE-10 Capítulo	Causas	Prestador Privado		Prestador Público		Total	
		Egresos	%	Egresos	%	Egresos	%
Total		131.305	90%	15.215	10%	146.520	100%
XV	Embarazo, parto y puerperio	34.555	89%	4.219	11%	38.774	26%
II	Tumores (neoplasias)	17.559	91%	1.633	9%	19.192	13%
XI	Enfermedades del sistema digestivo	12.407	87%	1.868	13%	14.275	10%
XIV	Enfermedades del sistema genitourinario	12.641	90%	1.361	10%	14.002	10%
X	Enfermedades del sistema respiratorio	8.702	89%	1.032	11%	9.734	7%
XIII	Enfermedades del sistema osteomuscular y del tejido conjuntivo	6.795	91%	665	9%	7.460	5%
VII	Enfermedades del ojo y sus anexos	5.940	96%	240	4%	6.180	4%
XIX	Traumatismos, envenenamientos y consecuencias de causas externas	4.802	87%	701	13%	5.503	4%
IX	Enfermedades del sistema circulatorio	4.651	88%	649	12%	5.300	4%
XVIII	Síntomas, signos y de laboratorio, no clasificados en otra parte	4.042	85%	702	15%	4.744	3%
XVI	Ciertas afecciones originadas en el período perinatal	3.883	92%	340	8%	4.223	3%
VI	Enfermedades del sistema nervioso	3.554	93%	254	7%	3.808	3%
I	Ciertas enfermedades infecciosas y parasitarias	2.658	88%	364	12%	3.022	2%
XXI*	Factores que influyen en el estado de salud y contacto con servicios de salud	2.393	88%	324	12%	2.717	1%
IV	Enfermedades endocrinas, nutricionales y metabólicas	1.857	89%	229	11%	2.086	1%
V	Trastornos mentales y del comportamiento	1.358	87%	210	13%	1.568	1%
XII	Enfermedades de la piel y del tejido subcutáneo	1.289	90%	139	10%	1.428	1%
XVII	Malformaciones congénitas, deformidades y anomalías cromosómicas	1.210	89%	157	11%	1.367	0%
VIII	Enfermedades del oído y de la apófisis mastoideas	600	90%	68	10%	668	0%
III	Enfermedades de la sangre y de los órganos hematopoyéticos e inmunitario	409	87%	60	13%	469	0%

* Incluye sólo el código Z30

CUADRO N° 5.2
MORBILIDAD POR CAPITULO DE CAUSAS EN MUJERES POR GRUPOS ETÁREOS, AÑO 2005

CIE-10 Capítulo	CAUSAS												FEMENINO											
	menor 1		01-04		05-14		15-44		45-64		65 y +		Total											
	%		%		%		%		%		%		%											
Total	7.741	100%	6.143	100%	8.065	100%	81.355	100%	33.411	100%	9.825	100%	146.520	100%										
XV	0	0%	15	0%	54	1%	38.422	47%	267	1%	16	0%	38.774	26%										
II	160	2%	311	5%	608	8%	6.598	8%	9.231	28%	2.284	23%	19.192	13%										
XI	292	4%	448	7%	1.599	20%	6.901	8%	4.076	12%	959	10%	14.275	10%										
XIV	262	3%	290	5%	320	4%	7.949	10%	4.383	13%	798	8%	14.002	10%										
X	854	11%	2.436	40%	2.215	27%	2.567	3%	991	3%	671	7%	9.734	7%										
XIII	70	1%	81	1%	300	4%	2.847	4%	3.342	10%	820	8%	7.460	5%										
VII	28	0%	113	2%	150	2%	2.784	3%	2.046	6%	1.059	11%	6.180	4%										
XIX	112	1%	597	10%	851	11%	1.881	2%	1.369	4%	693	7%	5.503	4%										
IX	45	1%	32	1%	87	1%	1.724	2%	2.313	7%	1.099	11%	5.300	4%										
XVIII	214	3%	403	7%	499	6%	2.073	3%	1.122	3%	433	4%	4.744	3%										
XVI	3.938	51%	65	1%	14	0%	149	0%	34	0%	23	0%	4.223	3%										
VI	81	1%	94	2%	221	3%	1.764	2%	1.419	4%	229	2%	3.808	3%										
I	257	3%	727	12%	423	5%	1.007	1%	450	1%	158	2%	3.022	2%										
XXI*	997	13%	88	1%	88	1%	1.178	1%	293	1%	73	1%	2.717	1%										
IV	186	2%	24	0%	76	1%	885	1%	747	2%	168	2%	2.086	1%										
V	12	0%	4	0%	65	1%	994	1%	408	1%	85	1%	1.568	1%										
XII	27	0%	91	1%	173	2%	684	1%	368	1%	85	1%	1.428	1%										
XVII	187	2%	204	3%	149	2%	525	1%	239	1%	63	1%	1.367	0%										
VIII	7	0%	63	1%	121	2%	235	0%	197	1%	45	0%	668	0%										
III	12	0%	57	1%	52	1%	168	0%	116	0%	64	1%	469	0%										

*Incluye sólo código Z30

**CUADRO N° 5.3
MORBILIDAD HOSPITALARIA POR CAUSAS EN HOMBRES SEGÚN PRESTADORES, AÑO 2005**

CIE-10 Capítulo	Causas	Prestador Privado		Prestador Público		Total	
		Egresos	%	Egresos	%	Egresos	%
Total		90.942	89%	10.686	11%	101.649	100%
XI	Enfermedades del sistema digestivo	13.048	87%	1.964	13%	15.012	15%
II	Tumores (neoplasias)	10.737	91%	1.112	9%	11.849	12%
XI	Enfermedades del sistema respiratorio	10.434	90%	1.189	10%	11.623	11%
XIV	Enfermedades del sistema genitourinario	10.309	92%	954	8%	11.263	11%
XIX	Traumatismos, envenenamientos y consecuencias de causas externas	7.571	86%	1.256	14%	8.827	9%
XIII	Enfermedades del sistema osteomuscular y del tejido conjuntivo	6.588	91%	663	9%	7.251	7%
IX	Enfermedades del sistema circulatorio	6.222	87%	900	13%	7.122	7%
VII	Enfermedades del ojo y sus anexos	5.037	97%	177	3%	5.214	5%
XVI	Ciertas afecciones originadas en el período perinatal	3.990	92%	331	8%	4.321	4%
XVIII	Síntomas, signos y de laboratorio, no clasificados en otra parte	3.481	86%	573	14%	4.054	4%
VI	Enfermedades del sistema nervioso	3.210	95%	161	5%	3.371	3%
VII	Ciertas enfermedades infecciosas y parasitarias	2.856	89%	358	11%	3.214	3%
VIII	Malformaciones congénitas, deformidades y anomalías cromosómicas	1.500	90%	166	10%	1.666	2%
XII	Enfermedades de la piel y del tejido subcutáneo	1.425	86%	237	14%	1.662	2%
XXI*	Factores que influyen en el estado de salud y contacto con servicios de salud	1.397	88%	196	12%	1.593	2%
IV	Enfermedades endocrinas, nutricionales y metabólicas	1.204	86%	200	14%	1.404	1%
V	Trastornos mentales y del comportamiento	961	88%	137	12%	1.098	1%
VIII	Enfermedades del oído y de la apófisis mastoides	593	91%	59	9%	652	1%
III	Enfermedades de la sangre y de los órganos hematopoyéticos e inmunitario	379	88%	53	12%	432	0%
	Sin clasificar	0	0%	0	0%	21	0%

CUADRO N° 5.4
MORBILIDAD POR CAPÍTULO DE CAUSAS EN HOMBRES POR GRUPOS ETÁREOS, AÑO 2005

CIE-10 Capítulo	Causas	Masculino													
		menor 1		01-04		05-14		15-44		45-64		65 y +		Total	
		%		%		%		%		%		%		%	
Total		9.250	100%	8.965	100%	12.279	100%	34.808	100%	25.105	100%	11.221	100%	101.649	100%
XI	Enfermedades del sistema digestivo	647	7%	646	7%	2.116	17%	6.123	18%	4.241	17%	1.239	11%	15.012	15%
II	Tumores (neoplasias)	152	2%	386	4%	839	7%	2.731	8%	4.751	19%	2.990	27%	11.849	12%
X	Enfermedades del sistema respiratorio	1.299	14%	3.273	37%	2.777	23%	2.607	7%	912	4%	755	7%	11.623	11%
XIV	Enfermedades del sistema genitourinario	481	5%	1.165	13%	1.656	13%	3.968	11%	2.756	11%	1.237	11%	11.263	11%
XIX	Traumatismos, envenenamientos y consecuencias de causas externas	224	2%	771	9%	1.631	13%	4.412	13%	1.380	5%	409	4%	8.827	9%
XIII	Enfermedades del sistema osteomuscular y del tejido conjuntivo	159	2%	99	1%	303	2%	3.739	11%	2.416	10%	535	5%	7.251	7%
IX	Enfermedades del sistema circulatorio	223	2%	48	0%	167	1%	1.996	6%	3.020	12%	1.668	15%	7.122	7%
VII	Enfermedades del ojo y sus anexos	38	0%	111	1%	125	1%	2.694	8%	1.442	6%	804	7%	5.214	5%
XVI	Ciertas afecciones originadas en el período perinatal	4.121	45%	54	0%	34	0%	49	0%	43	0%	20	0%	4.321	4%
XVIII	Síntomas, signos y de laboratorio, no clasificados en otra parte	356	4%	485	5%	551	4%	1.293	4%	901	4%	468	4%	4.054	4%
VI	Enfermedades del sistema nervioso	100	1%	155	2%	261	2%	1.370	4%	1.151	5%	334	3%	3.371	3%
I	Ciertas enfermedades infecciosas y parasitarias	412	4%	888	10%	509	4%	904	3%	374	1%	127	1%	3.214	3%
XVII	Malformaciones congénitas, deformidades y anomalías cromosómicas	302	3%	443	5%	395	3%	302	1%	149	1%	75	1%	1.666	2%
XII	Enfermedades de la piel y del tejido subcutáneo	59	1%	108	1%	254	2%	804	2%	338	1%	99	1%	1.662	2%
XXI*	Factores que influyen en el estado de salud y contacto con servicios de salud	361	4%	144	2%	220	2%	459	1%	314	1%	95	1%	1.593	2%
IV	Enfermedades endocrinas, nutricionales y metabólicas	210	2%	41	0%	101	1%	402	1%	436	2%	214	2%	1.404	1%
V	Trastornos mentales y del comportamiento	62	1%	11	0%	58	0%	666	2%	256	1%	45	0%	1.098	1%
VIII	Enfermedades del oído y de la apófisis mastoideas	14	0%	91	1%	172	1%	187	1%	151	1%	37	0%	652	1%
III	Enfermedades de la sangre y de los órganos hematopoyéticos e inmunitario	30	0%	46	1%	110	1%	102	0%	74	0%	70	1%	432	0%
	Sin clasificar	0	0%	0	0%	0	0%	0	0%	0	0%	0	0%	21	0%

Incluye solo código Z30

CUADRO N° 5.5
VEINTE PRINCIPALES CAUSAS DE EGRESOS HOSPITALARIOS EN MUJERES, AÑO 2005.

N°	Códigos CIE-10	Causas	Egresos	Tasa por 100.000 mujeres	%
	A00-Z99	Total	146.520	11.417	100%
1	O82	Parto cesárea	19.827	1.545	14%
2	O80-O81	Parto único espontáneo y con fórceps	11.196	872	8%
3	C00-C97	Tumores malignos	11.584	903	8%
	C50	Tumor maligno de la mama	4.316	336	
	C18	Tumor maligno del colon	935	73	
	C91-C95	Leucemias	739	58	
	C56	Tumor maligno de ovario	676	53	
	C33-C34	Tumor maligno tráquea, bronquios y pulmón	525	41	
	C53	Tumor maligno del cuello uterino	345	27	
	C19-C21	Tumor maligno rectosigmoideo, recto y ano	245	19	
4	M00-M99	Enfermedades del sistema osteomuscular y tejido conjuntivo	7.457	581	5%
	M51	Otros trastornos de los discos intervertebrales	942	73	
5	H00-H59	Enfermedades del ojo y sus anexos	6.180	482	4%
	H25-H26	Cataratas	1.273	99	
	H33	Desprendimiento de retina	136	11	
6	S00-T98	Traumatismos, envenenamientos y otras consecuencias de causas externas	5.503	429	4%
	S02-T12	Fracturas	1.642	128	
	S03-T03	Luxaciones, esguinces y torceduras	641	50	
7	N00-N39	Enfermedades del sistema genitourinario	4.848	378	3%
	N20-N21	Litiasis urinaria	924	72	
	N17-N19	Insuficiencia renal	714	56	
8	K80-K81	Colelitiasis y colecistitis	4.364	340	3%
9	O00-O08	Aborto	4.274	333	3%
10	O10-O92	Causas obstétricas directas (excepto aborto, parto espontáneo y cesárea)	3.601	281	2%
11	D25	Leiomioma uterino	3.413	266	2%
12	K35-K38	Enfermedades del apéndice	3.149	245	2%
13	J35	Enfermedades crónicas de las amígdalas y adenoides	2.910	227	2%
14	J10-J18	Influenza - Neumonía	2.175	169	1%
15	I00-I51, excepto I46	Enfermedades del corazón	1.696	132	1%
	I20-I25	Enfermedades isquémicas del corazón	152	12	
16	A00-A09	Enfermedades infecciosas intestinales	1.987	155	1%
17	K40-K46	Hernias de la cavidad abdominal	1.740	136	1%
18	F00-F52, F54-F99	Trastornos mentales	1.542	120	1%
	F32-F33	Episodio depresivo y recurrente	712	55	
	F31	Trastorno afectivo bipolar	185	14	
	F20	Esquizofrenia	68	5	
19	N80	Endometriosis	1.107	86	1%
20	N81	Prolapso genital femenino	921	72	1%
		Otras causas		-	
	R00-R99	Síntomas, signos y de laboratorio no clasificados en otra parte	4.744	370	3%
		Las demás causas	42.302	3.296	29%

CUADRO N° 5.6
VEINTE PRINCIPALES CAUSAS DE EGRESOS HOSPITALARIOS EN HOMBRES, AÑO 2005.

N°	Códigos CIE-10	Causas	Egresos	Tasa por 100.000 hombres	%
	A00-Z99	Total	101.649	7.318	100%
1	C00-C97	Tumores malignos	9.353	673	9%
	C15	Tumor maligno del estómago	38	3	
	C61	Tumor maligno de la próstata	1.116	80	
	C91-C95	Leucemias	1.286	93	
	C18	Tumor maligno del colon	911	66	
	C33-C34	Tumor maligno tráquea, bronquios y pulmón	814	59	
	C62	Tumor maligno de testículo	364		
2	S00-T98	Traumatismos, envenenamientos y causas externas	8.827	635	9%
	S02-T12	Fracturas	2.970	214	
	S03-T03	Luxaciones, esguinces y torceduras	1.429	103	
3	M00-M99	Enfermedades del sistema osteomuscular y tejido conjuntivo	7.251	522	7%
	M51	Otros trastornos de los discos intervertebrales	1.151	83	
4	H00-H59	Enfermedades del ojo y sus anexos	5.214	375	5%
	H25-H26	Cataratas	958	69	
	H33	Desprendimiento de retina	196	14	
5	N00-N39	Enfermedades del sistema genitourinario	5.171	372	5%
	N20-N21	Litiasis urinaria	1.870	135	
	N17-N19	Insuficiencia renal	1.316	95	
6	K35-K38	Enfermedades del apéndice	3.729	268	4%
7	K40-K46	Hernias de la cavidad abdominal	3.713	267	4%
8	I00-I51, excepto I40	Enfermedades del corazón	3.649	263	4%
	I20-I25	Enfermedades isquémicas del corazón	642	46	
9	J35	Enfermedades crónicas de las amígdalas y adenoides	3.459	249	3%
10	N47	Prepucio redundante, Fimosis y Parafimosis	2.903	209	3%
11	J10-J18	Influenza - Neumonía	2.665	192	3%
12	K80-K81	Colelitiasis y colecistitis	2.391	172	2%
13	A00-A09	Enfermedades infecciosas intestinales	1.935	139	2%
14	F00-F52, F54-F99	Trastornos mentales	1.085	78	1%
	F32-F33	Episodio depresivo y recurrente	380	27	
	F20	Esquizofrenia	102	7	
	F31	Trastorno afectivo bipolar	90	6	
15	J20-J22	Infecciones respiratorias agudas vías aéreas inferiores	982	71	1%
16	L00-L01	Infecciones de la piel y del tejido subcutáneo	879	63	1%
17	J40-J46	Bronquitis crónica y no especificada, enfisema y asma	806	58	1%
18	N40	Hiperplasia de la próstata	715	51	1%
19	I60-I69	Enfermedades cerebrovasculares	707	51	1%
20	E10-E14	Diabetes Mellitus	582	42	1%
		Otras causas		-	
	R00-R99	Síntomas, signos y de laboratorio no clasificados en otra parte	4.054	292	4%
		Las demás causas	31.579	2.273	31%

CUADRO N° 5.7
LISTA AMPLIADA DE MORBILIDAD HOSPITALARIA EN MUJERES POR GRUPOS DE EDAD, AÑO 2005

CAUSAS	Código CIE-10	GRUPOS DE EDAD							Total
		menor 1	01-04	05-14	15-44	45-64	65 y +		
		Tasa de egresos por 100.000 beneficiarios							
Aborto	O00-O08	-	-	4	648	40	-	332	
Atención para la anticoncepción	Z30	-	-	0	54	9	-	29	
Bronquitis crónica y no especificada, enfisema y asma	J40-J46	349	145	63	13	46	313	53	
Cardiopatías congénitas	Q20-Q26	180	20	5	3	3	11	7	
Cataratas	H25-H26	12	1	1	11	163	1.649	99	
Causas obstétricas directas (excepto aborto, parto y cesárea)	O10-O92	-	-	3	524	26	19	268	
Colelitiasis y colecistitis	K80-K81	156	6	16	365	657	502	340	
Desnutrición y otras deficiencias nutricionales	E40-E64	6	1	2	1	1	9	2	
Desprendimiento de retina	H33	6	-	-	6	26	54	11	
Diabetes Mellitus	E10-E14	24	11	15	11	63	144	27	
Endometriosis	N80	-	-	1	130	99	26	86	
Enfermedades de los dientes y estructuras de sostén	K00-K08	24	14	9	8	7	17	9	
Enfermedades hipertensivas	I10-I15	18	-	2	9	52	225	24	
Enfermedades reumáticas crónicas del corazón	I05-I09	6	4	0	2	11	47	5	
Enfermedades crónicas de las amígdalas y adenoides	J35	150	1.328	552	69	11	2	227	
Enfermedad por Virus de la Inmunodeficiencia Humana (VIH)	B20-B24	-	-	0	-	-	-	0	
Enfermedades cerebrovasculares	I60-I69	18	6	3	18	90	412	43	
Enfermedades de la glándula tiroides	E00-E07	18	1	5	49	125	127	56	
Enfermedades del apéndice	K35-K38	132	63	438	272	109	56	245	
Enfermedades del hígado	K70-K76	36	5	3	10	41	163	21	
Enfermedades infecciosas intestinales	A00-A09	853	690	112	98	106	195	155	
Epilepsia	G40-G41	24	28	25	8	5	19	13	
Episodio depresivo y recurrente	F32-F33	-	-	9	72	74	79	55	
Esclerosis Múltiple	G35	-	-	-	98	47	28	59	
Esquizofrenia	F20	-	-	-	6	8	15	5	
*Fracturas	S02-T12	66	115	130	67	171	768	128	
Hepatitis viral	B15-B19	6	-	3	6	8	19	6	
Hernias de la cavidad abdominal	K40-K46	715	165	70	106	197	262	136	
Infarto agudo del miocardio	I21	-	-	-	4	24	142	12	
Infecciones de la piel y del tejido subcutáneo	L00-L01	66	50	24	40	53	105	43	
Infecciones respiratorias agudas vías aéreas inferiores	J20-J22	1.899	280	34	11	29	75	63	
Infecciones respiratorias agudas vías aéreas superiores	J00-J06	403	260	80	45	35	51	68	
Influenza - Neumonía	J10-J18	2.013	755	150	46	106	605	169	
Insuficiencia renal	N17-N19	12	7	10	27	106	502	56	
Leiomioma uterino	D25	-	-	0	264	645	71	266	
Leucemias	C91-C95	108	141	86	26	55	195	58	
Litiasis urinaria	N20-N21	36	-	4	92	115	45	72	
**Luxaciones, esguinces y torceduras	S03-T03	54	9	26	45	79	154	50	
Otros trastornos de los discos intervertebrales	M51	-	-	1	67	161	189	73	
Parto cesárea	O82	-	-	3	1.744	11	-	872	
Parto único espontáneo y con fórceps	O80-O81	-	-	5	3.085	26	9	1.545	
Prolapso genital femenino	N81	-	-	-	41	210	225	72	
Quemaduras y corrosiones	T20-T32	48	112	17	10	6	9	18	
Trastorno afectivo bipolar	F31	-	-	0	19	21	13	14	
Tumor benigno de la mama	D24	30	-	2	66	113	62	59	
Tumor maligno rectosigmoideo, recto y ano	C19-C21	6	-	-	4	48	195	19	
Tumor maligno tráquea, bronquios y pulmón	C33-C34	12	-	-	10	109	369	41	
Tumor maligno de la mama	C50	150	-	-	179	997	1.132	336	
Tumor maligno de la vesícula biliar	C23	6	-	-	2	15	15	5	
Tumor maligno de ovario	C56	18	-	1	19	163	257	53	
Tumor maligno del colon	C18	66	-	-	21	214	498	73	
Tumor maligno del cuello uterino	C53	6	-	-	27	59	30	27	
Tumor maligno del estómago	C15	-	1	-	1	5	21	2	
Tuberculosis	A15-A19	-	-	-	2	0	2	1	
Úlcera gástrica y duodenal	K25-K26	-	2	1	10	24	51	12	
Várices de los miembros inferiores	I83	-	1	0	72	208	116	83	
Las demás causas		41.125	3.036	1.539	4.005	6.912	10.772	4.814	
Total		48.858	7.257	3.456	12.648	12.744	21.071	11.417	

* S02,S12,S22,S32,S42,S52,S62,S72,S82,S92,T02,T08,T10 y T12

**S03,S13,S23,S33,S43,S53,S63,S73,S83,S93 y T03

Tasa de egresos alta > 100
Tasa de egresos media 50 -100
Tasa de egresos baja < 50

CUADRO N° 5.8
LISTA AMPLIADA DE MORBILIDAD HOSPITALARIA EN HOMBRES POR GRUPOS DE EDAD, AÑO 2005

CAUSAS	Código CIE-10	GRUPOS DE EDAD						Total
		menor 1	01-04	05-14	15-44	45-64	65 y +	
		Tasas de egresos por 100.000 beneficiarios						
Atención para la anticoncepción	Z30	-	-	-	8	7	-	5
Bronquitis crónica y no especificada, enfisema y asma	J40-J46	585	229	100	9	38	227	58
Cardiopatías congénitas	Q20-Q26	326	27	4	2	7	27	10
Cataratas	H25-H26	28	1	1	9	133	1.362	69
Colelitiasis y colecistitis	K80-K81	337	3	7	135	429	561	172
Desnutrición y otras deficiencias nutricionales	E40-E64	6	4	-	-	-	5	1
Desprendimiento de retina	H33	11	-	1	9	38	70	14
Diabetes Mellitus	E10-E14	73	6	14	15	103	394	42
Enfermedades de los dientes y estructuras de sostén	K00-K08	112	19	8	6	4	2	8
Enfermedades hipertensivas	I10-I15	84	1	2	12	122	359	40
Enfermedades reumáticas crónicas del corazón	I05-I09	-	2	2	1	12	32	4
Enfermedades crónicas de las amígdalas y adenoides	J35	208	1.672	626	50	7	2	249
Enfermedad por Virus de la Inmunodeficiencia Humana (VIH)	B20-B24	-	-	-	4	8	-	4
Enfermedades cerebrovasculares	I60-I69	62	3	6	15	117	679	51
Enfermedades de la glándula tiroideas	E00-E07	22	2	1	7	15	30	8
Enfermedades del apéndice	K35-K38	377	68	559	261	101	67	268
Enfermedades del hígado	K70-K76	67	15	3	11	91	309	34
Enfermedades infecciosas intestinales	A00-A09	1.270	785	133	65	57	145	139
Epilepsia	G40-G41	39	30	21	8	6	42	13
Episodio depresivo y recurrente	F32-F33	-	-	4	36	39	15	27
Esclerosis Múltiple	G35	-	-	-	39	55	32	32
Esquizofrenia	F20	-	-	-	10	12	2	7
*Fracturas	S02-T12	253	157	295	212	149	267	214
Hepatitis viral	B15-B19	17	1	2	8	12	7	7
Hernias de la cavidad abdominal	K40-K46	1.692	278	97	167	503	1.050	267
Hiperplasia de la próstata	N40	-	-	-	1	172	696	51
Infarto agudo del miocardio	I21	-	-	-	12	163	352	46
Infecciones de la piel y del tejido subcutáneo	L00-L01	174	55	41	61	78	122	63
Infecciones respiratorias agudas vías aéreas inferiores	J20-J22	2.710	344	43	4	11	77	71
Infecciones respiratorias agudas vías aéreas superiores	J00-J06	635	405	110	34	24	40	77
Influenza - Neumonía	J10-J18	2.653	907	155	48	100	986	192
Insuficiencia renal	N17-N19	101	10	12	48	185	1.083	95
Leucemias	C91-C95	11	246	157	44	105	230	93
Litiasis urinaria	N20-N21	225	3	5	148	252	190	135
**Luxaciones, esguinces y torceduras	S03-T03	129	9	30	137	106	97	103
Otros trastornos de los discos intervertebrales	M51	51	-	2	84	166	242	83
Prepucio redundante, Fimosis y Parafimosis	N47	422	1.045	513	71	35	45	209
Quemaduras y corrosiones	T20-T32	118	102	19	7	8	12	17
Trastorno afectivo bipolar	F31	-	-	2	8	10	5	6
Tumor benigno de la mama	D24	6	1	-	1	2	-	1
Tumor maligno rectosigmoideo, recto y ano	C19-C21	45	-	-	3	49	252	18
Tumor maligno tráquea, bronquios y pulmón	C33-C34	28	-	-	7	195	676	59
Tumor maligno de la mama	C50	28	-	-	0	6	5	2
Tumor maligno de la próstata	C61	22	-	-	2	202	1.467	80
Tumor maligno de la vesícula biliar	C23	-	-	-	0	11	27	3
Tumor maligno de testículo	C62	11	-	1	42	18	10	26
Tumor maligno del colon	C18	28	1	-	11	186	893	66
Tumor maligno del estómago	C15	-	-	-	0	10	25	3
Tuberculosis	A15-A19	-	-	1	1	2	2	1
Úlcera gástrica y duodenal	K25-K26	11	-	4	13	30	70	15
Várices de los miembros inferiores	I83	-	3	6	39	96	75	42
Las demás causas		39.020	3.616	2.002	2.752	5.705	14.626	4.017
Total		52.000	10.051	4.988	4.675	9.991	27.997	7.318

* S02,S12,S22,S32,S42,S52,S62,S72,S82,S92,T02,T08,T10 y T12

**S03,S13,S23,S33,S43,S53,S63,S73,S83,S93 y T03

Tasa de egresos alta	> 100
Tasa de egresos media	50 - 100
Tasa de egresos baja	< 50

Estadísticas CAEC

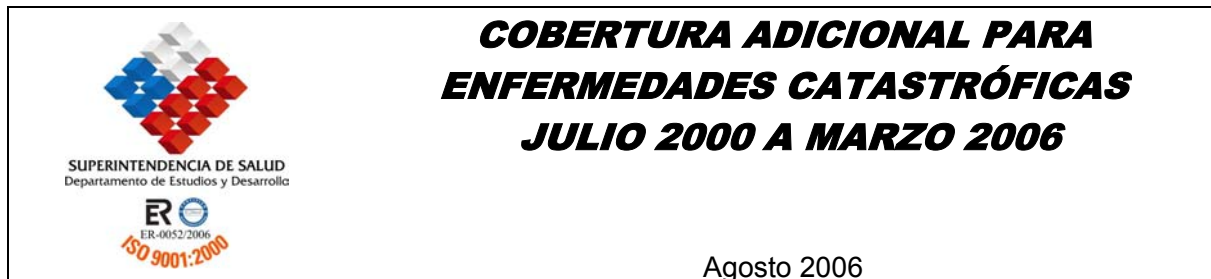

La presente minuta tiene por objeto mostrar los aspectos más relevantes asociados a la Cobertura Adicional para Enfermedades Catastróficas (CAEC) registrados en el período julio 2000 a marzo 2006.

1. Introducción

La Circular N° 59, del 29 de febrero de 2000, instruye sobre la Cobertura Adicional para Enfermedades Catastróficas (CAEC). El objetivo de este beneficio es aumentar la cobertura del plan de salud de los beneficiarios en enfermedades que implican una catástrofe económica.

Para estos efectos las isapres atribuyen a esta cobertura un concepto de carácter financiero en que el beneficiario debe completar un monto de deducible que fluctúa entre 60 y 126 UF y que corresponde a un monto equivalente a treinta veces su cotización pactada. Por lo tanto, difiere del enfoque de patologías catastróficas nominadas.

Por otro lado, al introducir la Ley N° 19.966 que establece el Régimen General de Garantías en Salud, que introduce modificaciones al tratamiento de los problemas de salud y a los beneficios mínimos obligatorios se ha configurado una circunstancia que permite incorporar cambios a la CAEC, perfeccionando sus condiciones de otorgamiento, adecuándolas a la nueva realidad sobre la incorporación de las Garantías Explícitas de Salud (GES). En este contexto, se plantea la complementariedad GES-CAEC, respecto a la aplicación de esta cobertura se deberá considerar lo siguiente: a) Los copagos financiados y pagados por el beneficiario en prestaciones cubiertas por las GES, se contabilizarán en el cálculo del deducible de la GES-CAEC que corresponda, b) la cobertura GES-CAEC se aplica para las prestaciones consideradas en los protocolos del Ministerio de Salud (MINSAL), complementadas en el arancel del plan complementario y que no estén contenidas en el listado específico de cada problema de salud garantizado, c) la cobertura del plan complementario se aplicará para las prestaciones otorgadas a problemas de salud acogidos a la cobertura GES-CAEC que no se encuentran en los listados específicos de prestaciones GES ni en los protocolos del MINSAL, según corresponda¹.

¹ Circular N° 7, "Imparte instrucciones sobre las nuevas condiciones de la cobertura adicional para enfermedades catastróficas que indica y complementa la Circular N°59, del 29 de febrero de 2000", julio 2005, Superintendencia de Salud. Los casos correspondientes a GES- CAEC, no serán considerados en este informe, debido a que éstos provienen de un archivo distinto al de los casos que corresponden puramente a la CAEC, según se instruye en la Circular IF, N°23, del 7 de junio de 2006.

2. Metodología

El estudio considera el universo de casos CAEC acumulados, que se registraron en el período julio 2000 a marzo 2006. Cabe señalar, que en este universo existe aproximadamente un 0,7% de registros que presentan cierto grado de inconsistencia en algún campo específico, como por ejemplo:

- a) No registran ingreso al prestador,
- b) Inconsistencias en los montos informados,
- c) Beneficiarios que rechazaron la red asignada,
- d) Los que fallecieron y no completaron el deducible,
- e) Los que no tienen aún facturación y se encuentran en estado de pendientes y,
- f) Datos erróneos generales (RUT, fecha de la información, codificación que no corresponde a la Clasificación Internacional de Enfermedades)

No obstante ello y, debido a la poca relevancia de esta cifra, éstos se han considerado en el total de casos, tanto en aquellos que se encuentran acumulando deducible, como en los que se encuentran con CAEC operando.

La información es entregada por las isapres a través de un archivo maestro, en respuesta a la Circular N° 70, en que se instruye sobre el registro de la CAEC.

3. Beneficiarios y Recaudación

Según el Archivo Maestro de Beneficiarios, a junio de 2006, un total de 1.197.516 cotizantes (95,6% de la cartera) y 2.515.813 beneficiarios (95,1% de la cartera) tienen incluidos en sus contratos la cobertura adicional para enfermedades catastróficas y tienen sus beneficios de CAEC vigentes². Sin embargo, si se considera sólo las isapres que entregan este beneficio, vale decir, todas las abiertas más Fusat Ltda. y Ferrosalud, el 98% de la cartera de beneficiarios está con el beneficio Caec incorporado en sus contratos. El porcentaje restante corresponde en un 58,8% a los beneficiarios de Sfera que desde sólo unos meses atrás incorporó este beneficio en sus contratos, en un 34,5% a beneficiarios de Ferrosalud institución que está eliminando el beneficio y en un 6,6% a beneficiarios de planes colectivos de las isapres Banmédica y Consalud, las que están excepcionalmente autorizadas por la Superintendencia, dado que estos colectivos cuentan con un seguro adicional complementario.

Producto de la inclusión del precio de la CAEC en el precio del contrato al momento de la adecuación del mismo, el monto recaudado mensualmente por concepto de la CAEC se ha reducido en forma sistemática hasta desaparecer, situación que es posible observar en el mes de marzo de 2002, último mes que en el sistema isapre se cobra en forma adicional una prima para la CAEC, donde sólo el 5,2% del total de la cartera con vigencia de beneficios CAEC pagaban montos adicionales por este beneficio³.

² Ver anexo, Cuadro Cartera de Beneficiarios con CAEC en sus Contratos y Cuadro Recaudación por Beneficio CAEC.

³ En el período julio 2000 - marzo 2006, el sistema isapre habría recaudado por concepto del beneficio CAEC un total de \$21.301 millones. No obstante y producto de la situación antes descrita, la recaudación efectiva por este concepto sólo se realiza hasta mediados del año 2002 y así por ejemplo desde el mes de mayo de ese año en adelante, la recaudación alcanza un valor cero. Al primer año de vigencia de este beneficio, vale decir, entre julio-2000 y junio 2001 el monto recaudado alcanza a \$13.760 millones y en el segundo año a \$7.541 millones. Alternativamente, al analizar la recaudación en forma anual ésta llega a \$4.547 millones en 2000, a \$15.816 millones en 2001 y a \$940 millones en 2002.

G1- Cartera de Beneficiarios Con CAEC en sus Contratos

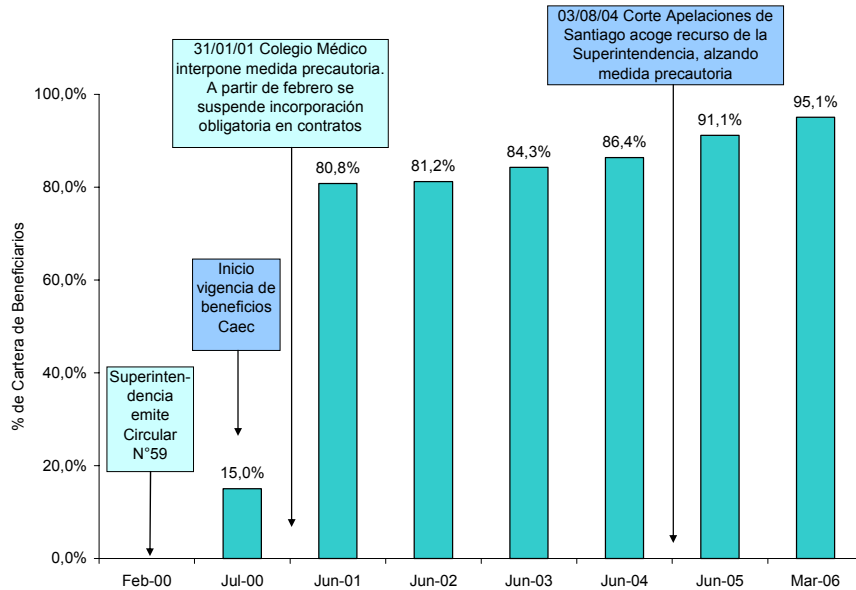

4. Uso de la CAEC

Desde el inicio de la CAEC en julio de 2000 hasta marzo de 2006, un total de 24.433 casos han sido notificados por las isapres, de los cuales un 55,4% se encuentra o ha hecho uso efectivo del beneficio y el 44,6% restante está en proceso de acumulación del deducible.

G2- Casos CAEC Acumulados Julio 2000 – Marzo 2006

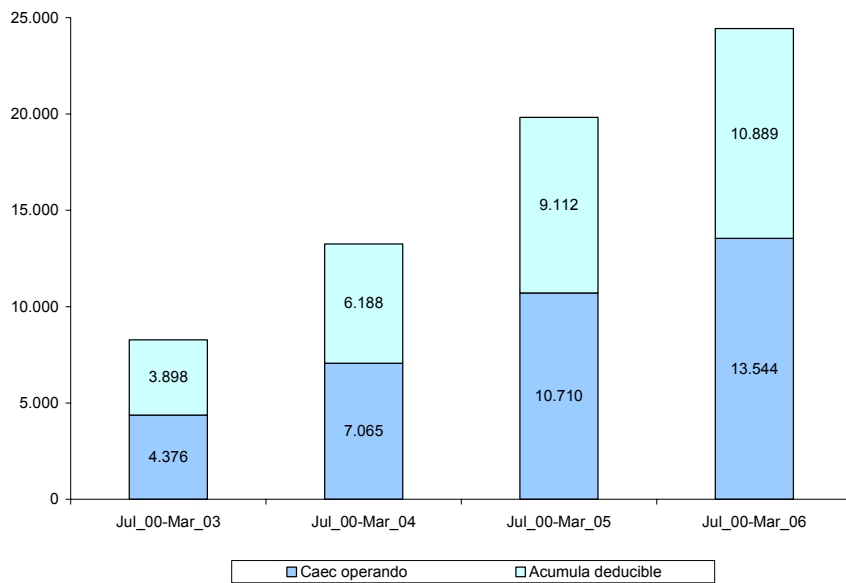

Al analizar la información del gráfico G2, se observa que el número de casos totales se ha incrementado en un 195,3%, no obstante ello, desde marzo 2003 lo ha hecho a tasas decrecientes. Por otra parte, el número de casos con Caec operando ha crecido en un 209,5% en el mismo período, también a un ritmo decreciente⁴.

Una apertura del análisis por isapre, permite apreciar que en todo el período, 14 instituciones estaban suscritas a esta cobertura cuando se originó el beneficio, actualmente y posterior a la integración, fusión y cierre de registro de algunas de ellas, 10 son las isapres que otorgan la cobertura adicional para enfermedades catastróficas de las cuales sólo 2 son cerradas, Fusat Ltda. y Ferrosalud.

El Cuadro C1, muestra el número de casos en proceso de acumulación de deducible o haciendo uso del beneficio. Del total de casos informados, Consalud es la que presenta la mayor proporción con un 30%, le siguen las isapres ING con un 28,7%, Banmédica con un 21%, Colmena Golden Cross un 9 % y las otras isapres en menor proporción.

C1-Beneficiarios de CAEC por Isapre y por Beneficio Julio 2000 – Marzo 2006

Isapre	Con Beneficio CAEC	Acumula Deducible	Total Casos Informados	Participación
Colmena Golden Cross	783	1.411	2.194	9,0%
Normédica S.A.	178	162	340	1,4%
ING S.A.	5.868	1.143	7.011	28,7%
Vida Tres S.A.	499	532	1.031	4,2%
Ferrosalud	53	44	97	0,4%
Másvida S.A.	644	620	1.264	5,2%
Banmédica	2.796	2.344	5.140	21,0%
Consalud SA	2.723	4.633	7.356	30,1%
Total (1)	13.544	10.889	24.433	100,0%

Fuente: Superintendencia de Salud, Archivo Maestro CAEC.
(1) Sólo incluye información de isapres con registro vigente.
Nota: El total incluye 166 casos con algún grado de inconsistencia en los datos, como por ejemplo: registran RUT erróneo, no consignan diagnóstico, presentan codificación distinta del CIE 10 o presentan errores en los montos.

Por otro lado, si se analiza la procedencia de estos beneficiarios de acuerdo al primer prestador que consultan se aprecia que provienen mayoritariamente de la Región Metropolitana, VIII Región y V Región, con un 75,4%, 6,6% y un 6%, respectivamente. Esta mayor concentración en la Región Metropolitana se condice con la mayor participación de población beneficiaria en dicha región.

Asimismo, el estado del beneficio muestra que los casos que se encuentran con Cobertura Operando hasta marzo 2006 son 13.544, los que representan un 55,4% del total. Como también, a igual fecha aquellos que están acumulando deducible suman 10.889 casos, que corresponden a un 44,6%, del total.

5. Caracterización de los Beneficiarios que se encuentran con CAEC operando

De los 13.544 casos en que está operando el uso efectivo de la CAEC, un 55,4% corresponde a beneficiarios hombres y un 44,6% a mujeres.

⁴ Cabe hacer presente que, a partir de julio de 2005 entra en vigencia el régimen de Garantías Explícitas en Salud GES. En el período julio 2005 - marzo 2006, el sistema Isapre registra un total de 63.958 casos.

Al analizar la edad de estos beneficiarios, se observa que se concentran fundamentalmente en el grupo etáreo comprendido en el tramo entre 41 a 60 años, con un 39,3% del total, seguido con un 25,8% aquellos que se encuentran entre los 61 y los 80 años, con 16% los que tienen entre 20 a 40 años, con un 8,8% los menores de 1 año y en menor proporción los restantes grupos de edad.

C2-Distribución Porcentual por Rangos de Edad y Sexo Julio 2000 – Marzo 2006

Tramos de edad	Caec Operando			Total	%	Acumulando deducible			Total	Total Casos	%
	Masculino	Femenino	S/clasif.			Masculino	Femenino	S/clasif.			
0 - 1	634	562	1	1.197	8,8%	498	437	2	937	2.134	8,7%
2 - 19	549	506		1.055	7,8%	498	390		888	1.943	8,0%
20 - 40	1.050	1.120		2.170	16,0%	930	1.134		2.064	4.234	17,3%
41 - 60	2.716	2.605		5.321	39,3%	1.991	2.142		4.133	9.454	38,7%
61 - 80	2.222	1.278		3.500	25,8%	1.695	956		2.651	6.151	25,2%
> 80	167	117	1	285	2,1%	101	106	1	208	493	2,0%
S/clasificar	14	2		16	0,1%	7	1		8	24	0,1%
Total (1)	7.352	6.190	2	13.544	100,0%	5.720	5.166	3	10.889	24.433	100,0%

Fuente: Superintendencia de Salud, Archivo Maestro CAEC.

(1) Sólo incluye información de isapres con registro vigente.

Nota: El total incluye 166 casos con algún grado de inconsistencia en los datos, como por ejemplo: registran RUT erróneo, no consignan diagnóstico, presentan codificación distinta del CIE 10 o presentan errores en los montos.

Por otro lado, si se examina la distribución por sexo y por rangos de edad, las mujeres se concentran mayoritariamente en el tramo ente 41 a 60 años con un 42,1%, en tanto, los hombres si bien se agrupan principalmente en igual tramo, la proporción es menor con un 36,9%. Sin embargo, estos últimos en un 69,7% de los casos se presentan por sobre los 40 años a diferencia de las mujeres que lo hacen en un 64,7%.

6. Perfil Epidemiológico

Los resultados obtenidos en los 24.433 casos notificados, reflejan que los tumores (neoplasias) representan el grupo de mayor peso porcentual y constituyen un 37,5% del total de los casos. En segundo lugar, se encuentran las enfermedades del aparato circulatorio con un 22,3%, le siguen en tercer lugar, traumatismos y envenenamientos con un 5%, luego en cuarto lugar, las enfermedades del sistema digestivo con un 4,7% y en quinto lugar, enfermedades del sistema genitourinario con un 4,1%.

C3-Distribución Porcentual por Sexo y Grupo Diagnósticos CAEC Julio 2000 – Marzo 2006

GRUPO DIAGNOSTICO	Código Diagnóstico	Número de Casos			
		Masculino	Femenino	Total	Dist.%
Tumores (neoplasias)	C00 - D48	4.193	4.972	9.165	37,5%
Enfermedades del sistema circulatorio	I00 - I99	3.705	1.737	5.442	22,3%
Traumatismos y envenenamientos	S00 - T98	715	498	1.213	5,0%
Enfermedades del sistema digestivo	K00 - K93	668	474	1.142	4,7%
Enfermedades del sistema genitourinario	N00 - N99	603	405	1.008	4,1%
Enfermedades del sistema osteomuscular y del tejido conjuntivo	M00 - M99	383	610	993	4,1%
Enfermedades del sistema respiratorio	J00 - J99	500	438	938	3,8%
Ciertas afecciones originadas en el período perinatal	P00 - P96	399	402	801	3,3%
Malformaciones congénitas, deformidades y anomalías cromosómicas	Q00 - Q99	407	371	778	3,2%
Enfermedades del sistema nervioso	G00 - G99	327	288	615	2,5%
Enfermedades endocrinas, nutricionales y metabólicas	E00 - E90	234	257	491	2,0%
Factores que influyen en el estado de salud	Z00 - Z99	264	152	416	1,7%
Ciertas enfermedades infecciosas y parasitarias	A00 - B99	221	143	364	1,5%
Embarazo, parto y puerperio	O00 - O99	81	274	355	1,5%
Síntomas, signos y hallazgos anormales clínicos y de laboratorios	R00 - R99	133	105	238	1,0%
Enfermedades de la sangre y de los órganos hematopoyéticos	D50 - D89	67	85	152	0,6%
Enfermedades de la piel y del tejido subcutáneo	L00 - L99	51	37	88	0,4%
Enfermedades del ojo y sus anexos	H00 - H59	38	34	72	0,3%
Causas externas de morbilidad y de mortalidad	V01 - Y98	33	24	57	0,2%
Trastornos mentales y del comportamiento	F00 - F99	18	22	40	0,2%
Enfermedades del oído y de la apófisis mastoides	H60 - H95	15	14	29	0,1%
Sin clasificar		17	14	36	0,1%
Total (1)		13.072	11.356	24.433	100,0%

Fuente: Superintendencia de Salud, Archivo Maestro CAEC.
(1) Sólo incluye información de isapres con registro vigente.
Nota: El total incluye 166 casos con algún grado de inconsistencia en los datos, como por ejemplo: registran RUT erróneo, no consignan diagnóstico, presentan codificación distinta del CIE 10 o presentan errores en los montos.

6.1 Estructura de Morbilidad en los Beneficiarios que están con CAEC Operando

Los 13.544 casos en que los beneficiarios que se encuentran haciendo uso efectivo de la CAEC, presentan una estructura de morbilidad similar al grupo general notificado en que las neoplasias constituyen el principal grupo diagnóstico, es decir, los tumores (neoplasias) representan un 37,3%. Dentro de ellos, los tumores (neoplasias) malignos del tejido linfático y de los órganos hematopoyéticos representan un 12,9%.

Asimismo, la distribución desde el punto de vista de sexo, se observa que las mujeres en el grupo de los cánceres concentran un 54,3% de los casos y los hombres un 45,7%. Del mismo modo, respecto al tipo de tumor; el tumor maligno de la mama aparece como el más frecuente dentro del grupo de los cánceres con un 16,9%, luego el tumor maligno de los bronquios y del pulmón con un 6,7%, tumor maligno de colon con un 5,9%, tumor maligno de estómago con un 4,2%, tumor maligno del encéfalo con un 3,9% y tumor maligno de próstata con un 3,4%.

En el caso de las enfermedades neoplásicas asociadas al tejido linfático y órganos hematopoyéticos, respecto a su participación dentro del grupo de tumores (neoplasias), el linfoma no Hodgkin aparece como el más frecuente, constituyendo un 6,1% de los casos en este grupo, le siguen la leucemia mieloide aguda con un 3,6% y la leucemia linfoblástica aguda con un 3,2%.

El segundo grupo de mayor frecuencia, lo conforman las enfermedades del sistema circulatorio con un 24,9%, en el cual el 68,7% de los casos corresponden a hombres y a un 31,3% a mujeres. Su forma de presentación más frecuente la constituye el infarto agudo al miocardio (IAM) que representa el 22,1% de estas enfermedades, le siguen en el siguiente orden; angina de pecho con un 7,3%, la hemorragia cerebral y aneurismas (incluido el cerebral) ambos con un 6,9%, enfermedad isquémica crónica del corazón con un 4,9% y accidente vascular encefálico (no hemorrágico) con un 4,8%.

En tercer lugar, las enfermedades que comprometen al sistema osteomuscular, con un 4,8%, donde destaca la escoliosis con un 22,3%, coxoartrosis (artrosis de cadera) con un 20,2%, trastornos de los discos intervertebrales con un 6,2%, poliartrosis y otras artrosis ambas con un 5,5%, entre otras. En cuarto lugar, las patologías del aparato digestivo que en un 14,3% corresponden a pancreatitis aguda, ileo paralítico con un 5,9%, peritonitis aguda e insuficiencia hepática ambas con un 5,8% y enfermedad diverticular con un 5,6%, el resto, patologías que se mencionan en menor proporción. Por último y en quinto lugar, se encuentran las enfermedades del sistema genitourinario, que en un 75,5% corresponden a insuficiencia renal crónica.

C4-Distribución Porcentual por Sexo y Grupo Diagnósticos CAEC Operando Julio 2000 – Marzo 2006

GRUPO DIAGNOSTICO	Código Diagnóstico	Número de Casos			
		Masculino	Femenino	Total	Dist.%
Tumores (neoplasias)	C00 - D48	2.309	2.740	5.049	37,3%
Enfermedades del sistema circulatorio	I00 - I99	2.319	1.056	3.375	24,9%
Enfermedades del sistema osteomuscular y del tejido conjuntivo	M00 - M99	211	438	649	4,8%
Enfermedades del sistema digestivo	K00 - K93	360	247	607	4,5%
Enfermedades del sistema genitourinario	N00 - N99	334	192	526	3,9%
Malformaciones congénitas, deformidades y anomalías cromosómicas	Q00 - Q99	279	224	503	3,7%
Enfermedades del sistema respiratorio	J00 - J99	254	230	484	3,6%
Traumatismos y envenenamientos	S00 - T98	291	170	461	3,4%
Ciertas afecciones originadas en el periodo perinatal	P00 - P96	192	217	409	3,0%
Enfermedades del sistema nervioso	G00 - G99	193	144	337	2,5%
Enfermedades endocrinas, nutricionales y metabólicas	E00 - E90	121	139	260	1,9%
Factores que influyen en el estado de salud	Z00 - Z99	170	84	254	1,9%
Ciertas enfermedades infecciosas y parasitarias	A00 - B99	128	80	208	1,5%
Embarazo, parto y puerperio	O00 - O99	51	110	161	1,2%
Sintomas, signos y hallazgos anormales clínicos y de laboratorios	R00 - R99	48	35	83	0,6%
Enfermedades de la sangre y de los órganos hematopoyéticos	D50 - D89	37	45	82	0,6%
Enfermedades de la piel y del tejido subcutáneo	L00 - L99	18	12	30	0,2%
Causas externas de morbilidad y de mortalidad	V01 - Y98	17	8	25	0,2%
Enfermedades del ojo y sus anexos	H00 - H59	10	15	25	0,2%
Enfermedades del oído y de la apófisis mastoides	H60 - H95	6	3	9	0,1%
Trastornos mentales y del comportamiento	F00 - F99	4	1	5	0,0%
Sin clasificar		0	0	2	0,0%
Total (1)		7.352	6.190	13.544	100,0%

Fuente: Superintendencia de Salud, Archivo Maestro CAEC.
(1) Sólo incluye información de isapres con registro vigente.
Nota: El total incluye 166 casos con algún grado de inconsistencia en los datos, como por ejemplo: registran RUT erróneo, no consignan diagnóstico, presentan codificación distinta del CIE 10 o presentan errores en los montos.

A continuación se muestra las patologías de mayor impacto respecto del grupo diagnóstico correspondiente.

C5- Enfermedades de Mayor Incidencia por Grupo Diagnóstico CAEC Operando Julio 2000 – Marzo 2006

Enfermedad	N° de casos por Grupos Diagnósticos	N° total de casos por Grupo Diagnóstico	Participación %
Tumor maligno de mama	851	5.049	16,9%
Infarto agudo del miocardio	745	3.375	22,1%
Insuficiencia renal crónica	397	526	75,5%
Tumor maligno de los bronquios y del pulmón	340	5.049	6,7%
Linfoma no Hodgkin	309	5.049	6,1%
Tumor maligno del colon	296	5.049	5,9%
Prematurez	282	409	68,9%
Angina de pecho	247	3.375	7,3%
Otros aneurismas y Aneurisma cerebral	234	3.375	6,9%
Hemorragia cerebral	232	3.375	6,9%
Tumor maligno del estómago	214	5.049	4,2%
Tumor maligno del encéfalo	198	5.049	3,9%
Organos y tejidos trasplantados	186	254	73,2%
Leucemia mieloide	181	5.049	3,6%
Tumor maligno de la próstata	171	5.049	3,4%
Enfermedad isquémica crónica del corazón	165	3.375	4,9%
Leucemia linfoblástica aguda	164	5.049	3,2%
Accidente vascular encefálico (no hemorrágico)	163	3.375	4,8%
Tumor maligno del testículo	158	5.049	3,1%
Escoliosis	145	649	22,3%
Tumor maligno de ovario	133	5.049	2,6%
Insuficiencia cardíaca	132	3.375	3,9%
Coxartrosis de cadera	131	649	20,2%
Enfermedad cardíaca hipertensiva	121	3.375	3,6%
Aneurisma y disección aórtica	116	3.375	3,4%

Fuente: Superintendencia de Salud, Archivo Maestro CAEC.

6.2 Mortalidad

Si nos centramos en la mortalidad de estos pacientes, se evidencia que durante el período en estudio han fallecido 929 beneficiarios, que se relacionaban con 948 casos (3,9% del total). De los cuales, un 72% ocurrió con CAEC operando. El 28% restante se encontraban en proceso de acumulación de deducible.

De las causas de muerte, corresponden a cánceres un 49,8% a enfermedades del sistema circulatorio un 18,3%, enfermedades del sistema respiratorio con un 6% y digestivo con un 5,2%. Se identifica como la principal causa de muerte de estos beneficiarios el tumor maligno de bronquios y del pulmón, el tumor maligno de mama, tumor maligno de colon, leucemia mieloide, infarto agudo al miocardio, tumor maligno del estómago y tumor maligno del encéfalo.

6.3 Trasplantes

Del total de casos con el beneficio CAEC operando, se registran 177 casos de trasplantes. Las cifras obtenidas respecto a los montos involucrados muestran que hubo un monto total facturado de \$4.990,4 millones de pesos de marzo 2006, de los cuales un 43,2% corresponden a cobertura del plan, un 49,9% a cobertura por CAEC, es decir, cuando ocurre el trasplante en un 93,1% como promedio, está cubierto por el plan más la cobertura para enfermedades catastróficas.

En el mismo ámbito, el valor facturado promedio del transplante alcanza a \$28,2 millones de pesos. Por otro lado, es necesario señalar que un gran número de trasplantes en especial el

de riñón, completan su deducible por efecto de las diálisis u otras prestaciones complejas previas a este procedimiento. Por lo que cuando éste se efectúa, se cubre en el mismo evento y con el mismo deducible y en algunos casos también parte de las drogas inmunosupresoras.

C6-Gasto según tipo de Trasplante CAEC Operando En millones de pesos de marzo 2006 Julio 2000 – Marzo 2006

Tipo de Trasplante según Código CIE 10	Riñón Z94.0	Corazón Z94.1	Pulmón Z94.2	Hígado Z94.4	Médula ósea Z94.8	Total
Número de casos	51	19	8	63	36	177
Monto total facturado (Mill \$)	\$ 602,9	\$ 991,4	\$ 182,9	\$ 2.383,9	\$ 829,3	\$ 4.990,4
Deducible (Mill \$)	\$ 80,3	\$ 51,7	\$ 7,4	\$ 111,4	\$ 37,1	\$ 287,9
Cobertura plan (Mill \$)	\$ 260,5	\$ 440,1	\$ 54,7	\$ 1.049,6	\$ 350,9	\$ 2.155,9
Cobertura CAEC (Mill \$)	\$ 244,2	\$ 493,9	\$ 118,8	\$ 1.203,3	\$ 431,0	\$ 2.491,1
Monto no cubierto (Mill \$)	\$ 17,8	\$ 5,8	\$ 2,1	\$ 19,5	\$ 10,3	\$ 55,5
Facturado promedio por caso (Mill \$)	\$ 11,8	\$ 52,2	\$ 22,9	\$ 37,8	\$ 23,0	\$ 28,2
% cobertura plan	43,2%	44,4%	29,9%	44,0%	42,3%	43,2%
% cobertura CAEC	40,5%	49,8%	64,9%	50,5%	52,0%	49,9%
% bonificación total (plan + CAEC)	83,7%	94,2%	94,8%	94,5%	94,3%	93,1%
Fuente: Superintendencia de Salud.						

Cabe señalar, que los montos promedios finales que se registran por cada trasplante no reflejan en algunos casos, el valor promedio de esta intervención únicamente, sino que, es el resultado de las complicaciones que se generan asociadas a la misma patología de origen. De este modo, hay beneficiarios que llegan a ser trasplantados más de una vez, por complicaciones tales como infección, rechazo u otras causas. Otro factor que se agrega a la diferencia del valor facturado total, además de las complicaciones del cuadro clínico, o si el donante es vivo o fallecido, es la tarifa del prestador donde se efectuó el trasplante, existiendo en éstos diferencias de precios.

Al analizar la evolución que han tenido los trasplantes según la información acumulada a marzo de cada año, es posible observar que el número de casos con el beneficio Caec operando ha aumentado en un 247,1% entre marzo 2006 y marzo 2003, lo que representa un incremento anual promedio de 51,4%, situación similar a lo que acontece con el monto total facturado que presenta un incremento real de un 242,8% en el mismo período, lo que en términos anuales equivale a un 50,8% de promedio.

Sin embargo, el valor facturado promedio por caso experimenta una caída real de un 1,2%, equivalente a un 0,4% anual promedio. En todo caso, el porcentaje de bonificación total (Plan + Caec) se mantiene en torno al 93%.

C7- Evolución Gasto de Trasplantes con CAEC Operando En millones de pesos de marzo 2006

Tipo de Trasplante según Código CIE 10	Jul00 - Mar03	Jul00 - Mar04	Jul00 - Mar05	Jul00 - Mar06
Número de casos	51	110	113	177
Monto total facturado (Mill \$)	\$ 1.455,7	\$ 2.884,5	\$ 3.130,1	\$ 4.990,4
Deducible (Mill \$)	\$ 75,7	\$ 101,5	\$ 155,9	\$ 287,9
Cobertura plan (Mill \$)	\$ 680,2	\$ 1.446,1	\$ 1.473,3	\$ 2.155,9
Cobertura CAEC (Mill \$)	\$ 673,2	\$ 1.237,0	\$ 1.439,8	\$ 2.491,1
Monto no cubierto (Mill \$)	\$ 26,6	\$ 100,0	\$ 61,1	\$ 55,5
Facturado promedio por caso (Mill \$)	\$ 28,5	\$ 26,2	\$ 27,7	\$ 28,2
% cobertura plan	46,7%	50,1%	47,1%	43,2%
% cobertura CAEC	46,2%	42,9%	46,0%	49,9%
% bonificación total (plan + CAEC)	93,0%	93,0%	93,1%	93,1%

7. Estructura de Financiamiento y Gasto CAEC

En cifras expresadas a moneda de marzo de 2006, el valor facturado acumulado de todos los casos que se encuentran con el beneficio operando fue de \$195.463 millones. Asimismo, los valores bonificados por Plan y CAEC corresponden a un 48% y un 38,2%, respectivamente. Del mismo modo, los copagos por deducible y montos no cubiertos, vale decir, lo que financia el beneficiario, alcanzan a un 10,6% y un 3,2%, respectivamente. De esta manera, el costo promedio facturado por beneficiario fue de \$14,4 millones, aproximadamente⁵.

G3- Distribución Porcentual de Cobertura Julio 2000 – Marzo 2006

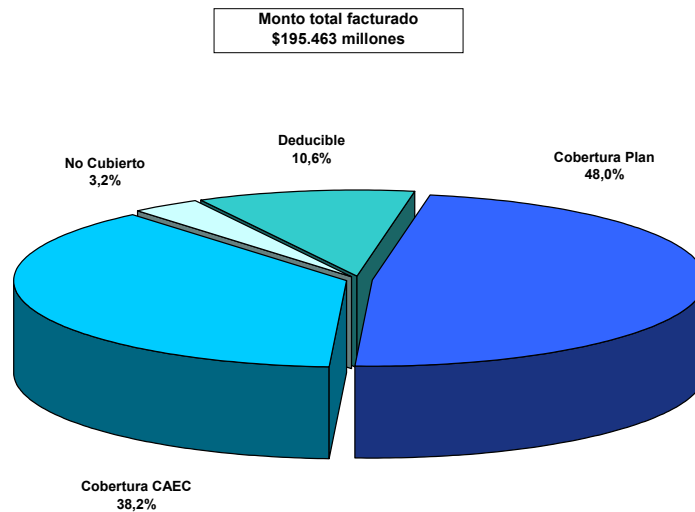

El Cuadro C7, muestra los montos promedios facturados de las 20 patologías de mayor frecuencia, su costo promedio y la cobertura para cada una de ellas, de aquellos beneficiarios que se encuentran con CAEC operando.

⁵ Entre los períodos acumulados a marzo 2006 y a marzo 2003, el porcentaje total de cobertura (Plan + Caec) aumenta en 0,7 puntos porcentuales, originados básicamente por el aumento de 1,2 puntos porcentuales de la cobertura por Plan, aumento que absorbe la caída de 0,5 puntos porcentuales de la cobertura Caec. En el mismo período, el monto promedio facturado por caso Caec se incrementa en 17,3%, pasando de \$12,3 millones en marzo 2003 a \$14,4 millones en marzo 2006.

**C7-Enfermedades de Mayor Frecuencia, Valores Facturados v/s Cobertura
En millones de pesos de marzo 2006
Julio 2000 – Marzo 2006**

Diagnóstico	Número de Casos	Facturado promedio (Mill. \$)	Monto total facturado (Mill. \$)	Deducible	Cobertura plan	Cobertura CAEC	Monto no cubierto
Tumor maligno de mama	851	\$ 9,1	\$ 7.775,2	15,0%	48,4%	34,5%	2,1%
Infarto agudo del miocardio	745	\$ 10,2	\$ 7.571,8	16,1%	45,6%	34,6%	3,6%
Insuficiencia renal crónica	397	\$ 17,1	\$ 6.775,2	9,9%	63,4%	24,3%	2,4%
Tumor maligno de los bronquios y del pulmón	340	\$ 11,6	\$ 3.958,0	14,2%	48,6%	34,5%	2,7%
Linfoma no Hodgkin	309	\$ 21,6	\$ 6.687,6	7,6%	44,7%	45,0%	2,7%
Tumor maligno del colon	296	\$ 15,9	\$ 4.702,5	10,5%	42,9%	43,8%	2,8%
Prematurez	282	\$ 15,1	\$ 4.256,5	10,0%	65,6%	21,9%	2,5%
Angina de pecho	247	\$ 7,5	\$ 1.864,2	19,5%	46,3%	30,8%	3,4%
Otros aneurismas y Aneurisma cerebral	234	\$ 17,0	\$ 3.984,9	9,2%	46,8%	37,8%	6,2%
Hemorragia cerebral	232	\$ 16,4	\$ 3.797,0	11,3%	45,6%	40,4%	2,7%
Tumor maligno del estómago	214	\$ 12,6	\$ 2.691,2	12,4%	50,4%	35,2%	2,0%
Tumor maligno del encéfalo	198	\$ 17,6	\$ 3.489,0	9,1%	44,1%	44,3%	2,5%
Organos y tejidos trasplantados	186	\$ 27,7	\$ 5.160,8	6,0%	42,6%	50,0%	1,4%
Leucemia mielóide	181	\$ 41,0	\$ 7.423,9	4,2%	38,2%	55,4%	2,3%
Tumor maligno de la próstata	171	\$ 5,3	\$ 906,0	23,1%	47,6%	26,0%	3,3%
Enfermedad isquémica crónica del corazón	165	\$ 11,3	\$ 1.865,5	16,6%	45,2%	31,9%	6,3%
Leucemia linfoblástica aguda	164	\$ 31,7	\$ 5.197,1	5,4%	47,0%	40,4%	2,7%
Accidente vascular encefálico (no hemorrágico)	163	\$ 13,1	\$ 2.127,4	11,2%	43,5%	42,4%	2,9%
Tumor maligno del testículo	158	\$ 7,2	\$ 1.143,5	13,9%	55,8%	27,2%	3,1%
Escoliosis	145	\$ 11,6	\$ 1.684,1	14,4%	32,1%	51,2%	2,3%
Tumor maligno de ovario	133	\$ 13,3	\$ 1.763,8	12,5%	41,8%	44,3%	1,4%
Insuficiencia cardíaca	132	\$ 12,4	\$ 1.633,6	14,6%	46,3%	34,0%	5,1%
Coxartrosis de cadera	131	\$ 5,4	\$ 711,5	27,0%	37,3%	33,9%	1,9%
Enfermedad cardíaca hipertensiva	121	\$ 10,8	\$ 1.301,4	15,2%	44,8%	38,1%	1,9%
Aneurisma y disección aórtica	116	\$ 17,9	\$ 2.081,3	9,5%	43,1%	43,5%	3,9%

Fuente: Superintendencia de Salud, Archivo Maestro CAEC.

7.1 Gasto CAEC como porcentaje de los Ingresos Operacionales

En el período julio 2000 – marzo 2006, el gasto CAEC acumulado como porcentaje del ingreso operacional representa en promedio un 1,8%. No obstante, las isapres ING, Banmédica y Consalud se encuentran por sobre el promedio como se aprecia en el cuadro siguiente.

**C8-Participación del Gasto CAEC en Ingresos Operacionales
En millones de pesos de marzo 2006
Julio 2000 – Marzo 2006**

Código	Isapres	Ingreso operacional (Mill. \$)	Bonificación (Mill. \$)			Como % del Ingreso	
			Por Plan	Por CAEC	Plan + CAEC	Bonificación CAEC	Bonificación Plan + CAEC
67	Colmena	\$ 743.829,3	\$ 7.346,2	\$ 4.704,7	\$ 12.050,9	0,6%	1,6%
70	Normédica	\$ 69.221,0	\$ 946,1	\$ 807,6	\$ 1.753,7	1,2%	2,5%
78	ING	\$ 958.428,4	\$ 33.973,0	\$ 25.682,6	\$ 59.655,6	2,7%	6,2%
80	Vida Tres	\$ 364.652,6	\$ 5.494,5	\$ 4.073,8	\$ 9.568,3	1,1%	2,6%
81	Ferrosalud	\$ 10.814,7	\$ 181,0	\$ 201,6	\$ 382,6	1,9%	3,5%
88	Masvida	\$ 303.671,2	\$ 4.583,4	\$ 3.994,9	\$ 8.578,3	1,3%	2,8%
99	Banmédica	\$ 888.840,9	\$ 23.957,4	\$ 18.727,2	\$ 42.684,6	2,1%	4,8%
107	Consalud	\$ 789.107,6	\$ 17.306,9	\$ 16.511,6	\$ 33.818,5	2,1%	4,3%
Total (1)		\$ 4.128.565,7	\$ 93.788,5	\$ 74.703,9	\$ 168.492,4	1,8%	4,1%

Fuente: Superintendencia de Salud, Archivo Maestro CAEC y FEFI.

(1) Sólo incluye información de isapres con registro vigente.

Nota: El total incluye 166 casos con algún grado de inconsistencia en los datos, como por ejemplo: registran RUT erróneo, no consignan diagnóstico, presentan codificación distinta del CIE 10 o presentan errores en los montos.

7.2 Efecto precio- cantidad sobre el gasto CAEC

En el cuadro C9, se observa que en el período julio 2000 – marzo 2006, el gasto acumulado por bonificación (Plan + Caec) alcanza a \$168.492 millones, cifra superior en un 36% real a la

acumulada en el período julio 2000 – marzo 2005⁶. Por otro parte, al analizar la bonificación promedio (Plan + Caec) por beneficiario Caec, éste aumenta en un 8,7% en el mismo período.

De esta manera, el gasto por este concepto se puede descomponer en dos factores: monto facturado por caso Caec (precio) y número de casos por beneficiarios Caec (cantidad).

Respecto al período julio 2000 – marzo 2005, el monto facturado promedio por caso Caec aumenta aproximadamente un 6,3 real y por su parte, el número de casos por beneficiario Caec lo hace en un 1,8%.

C9-Variación Porcentual del Gasto en Bonificación (Plan + Caec) (En millones de \$ de marzo de 2006)

	Jul 2000 - Mar 2005	Jul 2000 - Mar 2006	Variación porcentual
Monto por bonificación (*)	\$ 123.914	\$ 168.492	36,0%
Monto promedio facturado por caso caec	\$ 13,58	\$ 14,43	6,3%
Bonificación promedio por beneficiario (*)	\$ 12,23	\$ 13,29	8,7%
N° de casos por cada beneficiario Caec	1,05	1,07	1,8%

(*) Bonificación Plan + Caec

Adicionalmente, al evaluar lo acumulado a marzo de 2003 respecto a marzo de 2006, el gasto total en bonificación, es decir, la bonificación del plan más la de la Caec, ha aumentado un 272% real, lo que representa un alza anual aproximada de 54,9%. En igual período, la evolución del gasto por beneficiario en bonificación experimenta un incremento aproximado de un 23,2% real, lo que representa un alza anual aproximada de un 7,2%. Por otra parte, el monto promedio facturado por caso se incrementa aproximadamente en un 17,3% real, lo que equivale a un alza anual aproximada de un 5,5%. En tanto, el número de casos por beneficiario Caec aumenta en un 4,2%, equivalente a un 1,4% anual.

C10- Gastos promedios (En millones de \$ de marzo de 2006)

	Jul 2000 - Mar 2003	Jul 2000 - Mar 2004	Jul 2000 - Mar 2005	Jul 2000 - Mar 2006
Monto promedio facturado por caso caec	\$ 12,3	\$ 12,6	\$ 13,6	\$ 14,4
Bonificación promedio por beneficiario (*)	\$ 10,8	\$ 11,2	\$ 12,2	\$ 13,3
Bonificación promedio por plan	\$ 5,9	\$ 6,2	\$ 6,8	\$ 7,4
Bonificación promedio por caec	\$ 4,9	\$ 5,0	\$ 5,5	\$ 5,9
N° de casos por cada beneficiario Caec	1,03	1,04	1,05	1,07

Fuente: Archivo maestro CAEC

(*)corresponde al bonificado plan + CAEC

C11- Indice de Variación de Gastos Promedios Base: marzo 2003 = 1

	Jul 2000 - Mar 2003	Jul 2000 - Mar 2004	Jul 2000 - Mar 2005	Jul 2000 - Mar 2006
Monto promedio facturado por caso caec	1,00	1,02	1,10	1,17
Bonificación promedio por beneficiario (*)	1,00	1,03	1,13	1,23
Bonificación promedio por plan	1,00	1,05	1,15	1,25
Bonificación promedio por caec	1,00	1,01	1,12	1,21
N° de casos por cada beneficiario Caec	1,00	1,01	1,02	1,04

Fuente: Archivo maestro CAEC

(*)corresponde al bonificado plan + CAEC

⁶ Entre los períodos julio 2000 – marzo 2004 y julio 2000 – marzo 2005 el aumento fue de un 61,9%.

Finalmente, podemos señalar que el principal causante del aumento en el gasto en bonificación en el período julio 2000 – marzo 2006, es el monto promedio facturado por caso (efecto precio), basado en que el coeficiente de correlación entre el monto bonificado promedio por beneficiario y el monto promedio facturado por caso es igual a 0,99⁷. Por otra parte, el número de casos por beneficiario Caec se ha incrementado muy levemente (efecto cantidad) en el mismo período.

G4- Variables que explican el aumento del Gasto en Bonificación por Beneficiario Caec (Pesos reales)

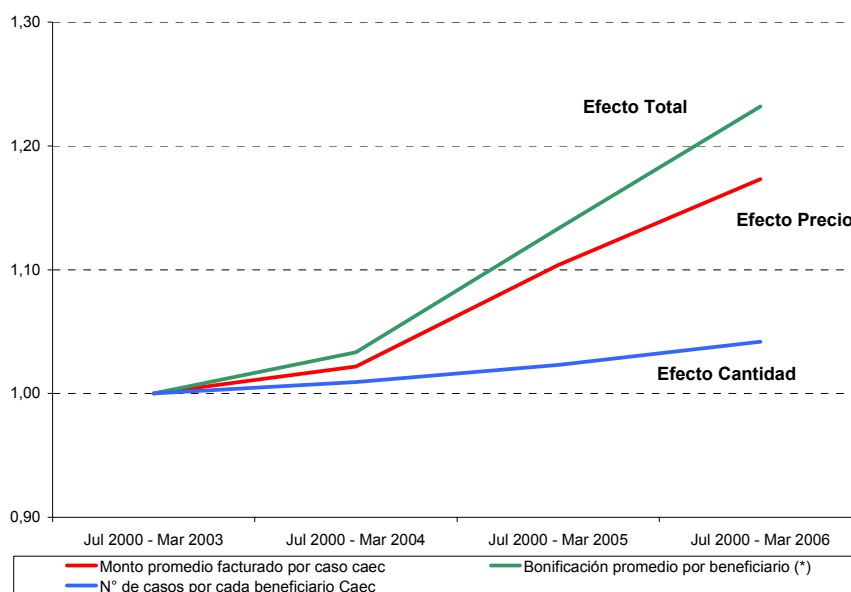

8. Análisis de las Redes de Prestadores de la CAEC

El análisis considera el total de casos atendidos desde la perspectiva del uso del prestador, que en algunas situaciones corresponde a la atención que recibe el beneficiario de uno o más prestadores.

De esta manera, de los 24.433 casos informados hasta marzo 2006, se registran 34.576 atenciones en total.

Al analizar los prestadores utilizados, según muestra el gráfico siguiente se observa que en un 80,3% de las atenciones se concentran en Establecimientos No Pertenecientes al Sistema Nacional de Servicios de Salud, (NO SNSS), un 6,3% en Establecimientos Pertenecientes al Sistema Nacional de Servicios de Salud (SNSS), un 5,6% a hospitales de las Fuerzas Armadas (FFAA) y un 7,8% no presenta información.

⁷ El coeficiente de correlación es una medida del grado en que dos variables están relacionadas. Su valor varía entre 1 y -1, donde 1 implica una correlación perfecta, 0 implica ausencia de correlación y -1 implica una correlación negativa perfecta.

G5- Distribución Porcentual del Uso de Prestadores Julio 2000 – Marzo 2006

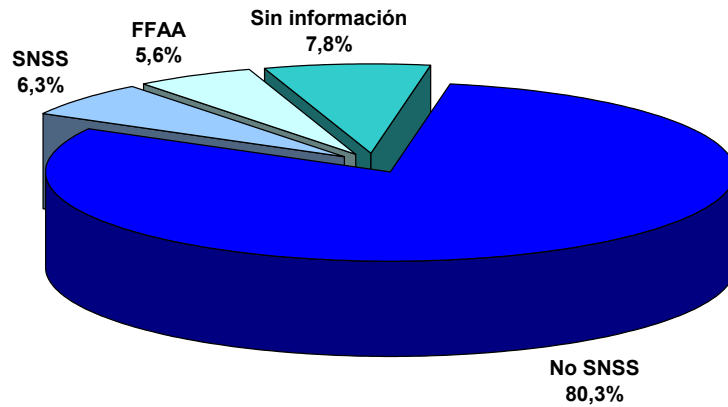

8.1 Casos Atendidos en Establecimientos No Pertenecientes al SNSS

La tendencia en el uso de prestadores se mantiene, liderando las atenciones los hospitales universitarios. En este contexto, los prestadores que con mayor frecuencia se utilizan son: el Hospital Clínico de la Universidad Católica con un 14,6%, el Hospital Clínico de la Universidad de Chile con un 14,3%, la Clínica Dávila con un 11%, la Corporación Nacional del Cáncer (atención por drogas fundamentalmente) con un 5,4%, Clínica Santa María con un con un 5,3%, Oncomed Ltda. Con un 4,2% (quimio – radioterapia) y Fundación Arturo López Pérez con un 3,5%.

C12- Atendidos en Establecimientos Hospitalares y Clínicas, No Pertenecientes al SNSS Julio 2000 – Marzo 2006

Prestadores	Número de Casos	Participación
Hospital Clínico Pontificia Católica de Chile	4.045	14,6%
Hospital Clínico Universidad de Chile J.J.Aguirre	3.964	14,3%
Clínica Dávila S.A.	3.059	11,0%
Conac (Corporación Nacional del Cáncer)	1.503	5,4%
Clínica Santa María S.A.	1.480	5,3%
Oncomed Ltda.	1.177	4,2%
Fundación Arturo López Pérez	959	3,5%
Instituto de Radioterapia Iram Soto Reyes	696	2,5%
Servicios Médicos Santa María S.A.	675	2,4%
Clínica Reñaca S.A.	651	2,3%
Clínica Tabancura S.A.	623	2,2%
Clínica Indisa S.A.	592	2,1%
Clínica Sanatorio Alemán	550	2,0%
Clínica Avansalud S.A.	509	1,8%
Clínica Alemana de Santiago S.A.	491	1,8%
Clínica Antofagasta II Región	483	1,7%
Clínica Las Condes	359	1,3%
Asociación Chilena de Seguridad	352	1,3%
Clínica Avansalud Vespucio S.A.	330	1,2%
Clínica Alemana de Temuco	241	0,9%
Instituto Oncológico Ltda.	215	0,8%
Clínica Hospital del Profesor	210	0,8%
Farmacias Cruz Verde	200	0,7%
Clínica Francesa VIII Región	192	0,7%
Clínica Iquique S.A.	184	0,7%
Otras Clínicas	4.028	14,5%
Total (1)	27.768	100,0%

Fuente: Superintendencia de Salud, Archivo Maestro CAEC.
(1) Sólo incluye información de isapres con registro vigente.

8.2 Casos Atendidos en Establecimientos Pertenecientes al SNSS

Los beneficiarios que concurrieron o fueron derivados a prestadores pertenecientes al SNSS demandaron 2.184 atenciones, de cuyo total, un 13,6% pertenecen al Hospital de Temuco, seguido por el Hospital Guillermo Grant de Concepción con un 11,2%; el Instituto de Neurocirugía con un 7,6%, el Hospital Gustavo Fricke con un 7,1% y otros hospitales que se encuentran con una participación inferior a un 6%.

**C13- Atendidos en Establecimientos Pertenecientes al SNSS
Julio 2000 – Marzo 2006**

Prestadores	Número de Casos	Participación
Hospital de Temuco	296	13,6%
Hospital Clínico Guillermo Grant Concepción	244	11,2%
Instituto de Neurocirugía E Investigación Cerebral	167	7,6%
Hospital Gustavo Fricke	155	7,1%
Hospital Base de Valdivia	128	5,9%
Hospital de Coquimbo	91	4,2%
Hospital Regional Talca	77	3,5%
Hospital de Iquique	70	3,2%
Hospital Roberto del Río	60	2,7%
Hospital Base Chillan	56	2,6%
Hospital Regional de Antofagasta II Región	55	2,5%
Hospital de La Serena	44	2,0%
Hospital Clínico San Borja Arriaran	42	1,9%
Hospital de Las Higueras Talcahuano	39	1,8%
Hospital del Salvador	39	1,8%
Hospital Luis Calvo Mackenna	39	1,8%
Hospital de Copiapó	37	1,7%
Hospital Dr. Juan Noe de Arica	35	1,6%
Hospital de Puerto Montt	34	1,6%
Hospital del Tórax	33	1,5%
Hospital San Camilo de San Felipe	31	1,4%
Hospital Barros Luco Trudeau	29	1,3%
Hospital Dr. Sótero del Río	28	1,3%
Servicio de Salud Valparaíso San Antonio	24	1,1%
Servicio de Salud Concepción-Arauco.	23	1,1%
Otras Instituciones	308	14,1%
Total (1)	2.184	100,0%

Fuente: Superintendencia de Salud, Archivo Maestro CAEC.
(1) Sólo incluye información de isapres con registro vigente.

Por otro lado, en los hospitales de las Fuerzas Armadas y de Carabineros se registran un total de 1.928 atenciones, destacando con mayor porcentaje el hospital DIPRECA con un 67,2%, el Hospital Naval Almirante Neff con un 14,2% y el Hospital Militar de Santiago con un 8,5% y el Hospital FACH con un 3,7%.

ANEXO

A1- Cartera de Beneficiarios con el Beneficio CAEC en sus Contratos y Recaudación Julio 2000 – Marzo 2006

Año	Mes	Cartera de Beneficiarios con el Beneficio CAEC en sus Contratos						Recaudación por Beneficio CAEC En millones de pesos de marzo 2006		
		Cotizantes	% de cartera	Beneficiarios	% de cartera	Cotizantes que pagan	% de cartera con CAEC	Mensual	Acumulada por año de vigencia	Acumulada anual
2000	Jul	215.462	15,3%	483.704	15,0%	308.011	63,7%	\$ 349,6	\$ 349,6	\$ 349,6
	Sep	389.053	28,1%	871.819	27,7%	525.369	60,3%	\$ 1.118,0	\$ 1.467,6	\$ 1.467,6
	Dic	727.443	53,5%	1.634.275	52,9%	970.170	59,4%	\$ 3.079,4	\$ 4.547,0	\$ 4.547,0
2001	Mar	986.426	73,6%	2.214.852	72,6%	1.338.838	60,4%	\$ 4.377,4	\$ 8.924,4	\$ 4.377,4
	Jun	1.087.006	82,0%	2.436.151	80,8%	1.315.353	54,0%	\$ 4.835,3	\$ 13.759,7	\$ 9.212,7
	Sep	1.075.741	82,4%	2.409.096	81,1%	974.171	40,4%	\$ 4.023,0	\$ 4.023,0	\$ 13.235,7
	Dic	1.065.353	82,3%	2.382.727	81,0%	535.064	22,5%	\$ 2.579,9	\$ 6.602,9	\$ 15.815,6
2002	Mar	1.056.814	82,3%	2.360.923	81,0%	122.040	5,2%	\$ 902,1	\$ 7.504,9	\$ 902,1
	Jun	1.055.479	82,4%	2.353.332	81,2%	0	0,0%	\$ 35,8	\$ 7.540,8	\$ 937,9
	Sep	1.046.447	82,3%	2.312.762	80,6%	0	0,0%	\$ 0,0	\$ 0,0	\$ 937,9
	Dic	1.058.274	83,8%	2.324.264	82,2%	0	0,0%	\$ 0,0	\$ 0,0	\$ 937,9
2003	Mar	1.069.569	85,0%	2.347.660	83,6%	0	0,0%	\$ 0,0	\$ 0,0	\$ 0,0
	Jun	1.069.381	85,7%	2.343.573	84,3%	0	0,0%	\$ 0,0	\$ 0,0	\$ 0,0
	Sep	1.066.943	86,1%	2.326.409	84,7%	0	0,0%	\$ 0,0	\$ 0,0	\$ 0,0
	Dic	1.068.704	86,6%	2.323.646	85,1%	0	0,0%	\$ 0,0	\$ 0,0	\$ 0,0
2004	Mar	1.062.099	87,0%	2.302.797	85,5%	0	0,0%	\$ 0,0	\$ 0,0	\$ 0,0
	Jun	1.072.551	87,8%	2.315.078	86,4%	0	0,0%	\$ 0,0	\$ 0,0	\$ 0,0
	Sep	1.086.277	88,6%	2.335.788	87,3%	0	0,0%	\$ 0,0	\$ 0,0	\$ 0,0
	Dic	1.106.680	89,8%	2.376.136	88,7%	0	0,0%	\$ 0,0	\$ 0,0	\$ 0,0
2005	Mar	1.063.772	85,8%	2.316.334	86,4%	0	0,0%	\$ 0,0	\$ 0,0	\$ 0,0
	Jun	1.143.438	92,1%	2.438.985	91,1%	0	0,0%	\$ 0,0	\$ 0,0	\$ 0,0
	Sep	1.146.650	92,4%	2.438.348	91,5%	0	0,0%	\$ 0,0	\$ 0,0	\$ 0,0
	Dic	1.171.067	94,1%	2.485.905	93,4%	0	0,0%	\$ 0,0	\$ 0,0	\$ 0,0
2006	Mar	1.190.884	95,5%	2.518.360	95,1%	0	0,0%	\$ 0,0	\$ 0,0	\$ 0,0
Total								\$ 21.300,5	\$ 21.300,5	\$ 21.300,5

Fuente: Superintendencia de Salud, Archivo Maestro de Beneficiarios.

A2- Distribución Porcentual de Beneficiarios Caec, según Sexo y por Isapre Julio 2000 – Marzo 2006

Isapre	Con cobertura operando				Acumulando deducible				Total de casos informados
	Masculino	Femenino	Sin clasif.	Total	Masculino	Femenino	Sin clasif.	Total	
Colmena Golden Cross	431	351	1	783	693	717	1	1.411	2.194
Normédica S.A.	107	71	1	178	89	73		162	340
ING S.A.	3.028	2.840		5.868	566	576	1	1.143	7.011
Vida Tres S.A.	285	214		499	297	235		532	1.031
Ferrosalud	32	21		53	27	17		44	97
Másvida S.A.	334	310		644	323	297		620	1.264
Banmédica	1.578	1.218		2.796	1.239	1.105		2.344	5.140
Consalud SA	1.557	1.165	1	2.723	2.486	2.146	1	4.633	7.356
Total (1)	7.352	6.190	2	13.544	5.720	5.166	3	10.889	24.433
Porcentaje	54,3%	45,7%	0,0%	100,0%	52,5%	47,4%	0,0%	100,0%	

Fuente: Superintendencia de Salud, Archivo Maestro CAEC.

(1) Sólo incluye información de isapres con registro vigente.

Nota: El total incluye 166 casos con algún grado de inconsistencia en los datos, como por ejemplo: registran RUT erróneo, no consignan diagnóstico, presentan codificación distinta del CIE 10 o presentan errores en los montos.

**A3- Distribución Porcentual de Gasto Caec según Isapre
En millones de pesos de marzo 2006
Julio 2000 – Marzo 2006**

Cod.	Isapres	N° de casos Caec operando	Monto Facturado (Mill \$)	Monto Deducible (Mill \$)	Monto Cobertura Plan (Mill \$)	Monto Cobertura Caec (Mill \$)	Monto No Cubierto (Mill \$)
67	Colmena G.C.	783	\$ 13.713,5	\$ 1.650,9	\$ 7.346,2	\$ 4.704,7	\$ 11,7
70	Normédica	178	\$ 2.184,2	\$ 282,8	\$ 946,1	\$ 807,6	\$ 147,7
78	ING Salud	5.868	\$ 68.713,8	\$ 7.901,3	\$ 33.973,0	\$ 25.682,6	\$ 1.157,0
80	Vida Tres	499	\$ 11.205,5	\$ 911,2	\$ 5.494,5	\$ 4.073,8	\$ 726,0
81	Ferrosalud	53	\$ 468,0	\$ 72,5	\$ 181,0	\$ 201,6	\$ 12,9
88	Más Vida	644	\$ 9.841,4	\$ 1.060,0	\$ 4.583,4	\$ 3.994,9	\$ 203,1
99	Banmédica	2.796	\$ 50.738,8	\$ 4.534,1	\$ 23.957,4	\$ 18.727,2	\$ 3.520,2
107	Consalud	2.723	\$ 38.597,7	\$ 4.367,8	\$ 17.306,9	\$ 16.511,6	\$ 411,4
Total (1)		13.544	\$ 195.463,0	\$ 20.780,6	\$ 93.788,5	\$ 74.703,9	\$ 6.189,9
Porcentajes			100,0%	10,6%	48,0%	38,2%	3,2%

Fuente: Superintendencia de Salud, Archivo Maestro CAEC.

(1) Sólo incluye información de isapres con registro vigente.

Nota: El total incluye 166 casos con algún grado de inconsistencia en los datos, como por ejemplo: registran RUT erróneo, no consignan diagnóstico, presentan codificación distinta del CIE 10 o presentan errores en los montos.

Cuadro N° 6
Casos CAEC por Isapre y Estado del Beneficio
Julio 2000 – Marzo 2006

Isapre	Con Beneficio CAEC	Acumula Deducible	Total Casos Informados	Participación
Colmena Golden Cross	783	1.411	2.194	9,0%
Normédica S.A.	178	162	340	1,4%
ING S.A.	5.868	1.143	7.011	28,7%
Vida Tres S.A.	499	532	1.031	4,2%
Ferrosalud	53	44	97	0,4%
Másvida S.A.	644	620	1.264	5,2%
Banmédica	2.796	2.344	5.140	21,0%
Consalud SA	2.723	4.633	7.356	30,1%
Total (1)	13.544	10.889	24.433	100,0%

Fuente: Superintendencia de Salud, Archivo Maestro CAEC.

(1) Sólo incluye información de isapres con registro vigente.

Nota: El total incluye 166 casos con algún grado de inconsistencia en los datos, como por ejemplo: registran RUT erróneo, no consignan diagnóstico, presentan codificación distinta del CIE 10 o presentan errores en los montos.

Cuadro N° 6.1
Distribución Porcentual de Casos Caec por Estado del Beneficio, Rangos de Edad y Sexo
Julio 2000 - Marzo 2006

Tramos de edad	Caec Operando		Total	%	Acumulando deducible		Total	Total Casos	%
	Masculino	Femenino			S/clasif.	Masculino			
0 - 1	634	562	1.197	8,8%	498	437	937	2.134	8,7%
2 - 19	549	506	1.055	7,8%	498	390	888	1.943	8,0%
20 - 40	1.050	1.120	2.170	16,0%	930	1.134	2.064	4.234	17,3%
41 - 60	2.716	2.605	5.321	39,3%	1.991	2.142	4.133	9.454	38,7%
61 - 80	2.222	1.278	3.500	25,8%	1.695	956	2.651	6.151	25,2%
> 80	167	117	285	2,1%	101	106	208	493	2,0%
S/clasificar	14	2	16	0,1%	7	1	8	24	0,1%
Total (1)	7.352	6.190	13.544	100,0%	5.720	5.166	10.889	24.453	100,0%

Fuente: Superintendencia de Salud, Archivo Maestro CAEC.

(1) Sólo incluye información de isapres con registro vigente.

Nota: El total incluye 166 casos con algún grado de inconsistencia en los datos, como por ejemplo: registran RUT erróneo, no consignan diagnóstico, presentan codificación distinta del CIE 10 o presentan errores en los montos.

Cuadro N° 6.2
Distribución Porcentual de Casos por Sexo y Grupo Diagnósticos CAEC
Julio 2000 – Marzo 2006

GRUPO DIAGNOSTICO	Código Diagnóstico	Número de Casos			Dist.%
		Masculino	Femenino	Total	
Tumores (neoplasias)	C00 - D48	4.193	4.972	9.165	37,5%
Enfermedades del sistema circulatorio	I00 - I99	3.705	1.737	5.442	22,3%
Traumatismos y envenenamientos	S00 - T98	715	498	1.213	5,0%
Enfermedades del sistema digestivo	K00 - K93	668	474	1.142	4,7%
Enfermedades del sistema genitourinario	N00 - N99	603	405	1.008	4,1%
Enfermedades del sistema osteomuscular y del tejido conjuntivo	M00 - M99	383	610	993	4,1%
Enfermedades del sistema respiratorio	J00 - J99	500	438	938	3,8%
Ciertas afecciones originadas en el periodo perinatal	P00 - P96	399	402	801	3,3%
Malformaciones congénitas, deformidades y anomalías cromosómicas	Q00 - Q99	407	371	778	3,2%
Enfermedades del sistema nervioso	G00 - G99	327	288	615	2,5%
Enfermedades endocrinas, nutricionales y metabólicas	E00 - E90	234	257	491	2,0%
Factores que influyen en el estado de salud	Z00 - Z99	264	152	416	1,7%
Ciertas enfermedades infecciosas y parasitarias	A00 - B99	221	143	364	1,5%
Embarazo, parto y puerperio	O00 - O99	81	274	355	1,5%
Síntomas, signos y hallazgos anormales clínicos y de laboratorios	R00 - R99	133	105	238	1,0%
Enfermedades de la sangre y de los órganos hematopoyéticos	D50 - D89	67	85	152	0,6%
Enfermedades de la piel y del tejido subcutáneo	L00 - L99	51	37	88	0,4%
Enfermedades del ojo y sus anexos	H00 - H59	38	34	72	0,3%
Causas externas de morbilidad y de mortalidad	V01 - Y98	33	24	57	0,2%
Trastornos mentales y del comportamiento	F00 - F99	18	22	40	0,2%
Enfermedades del oído y de la apófisis mastoideas	H60 - H95	15	14	29	0,1%
Sin clasificar		17	14	36	0,1%
Total (1)		13.072	11.356	24.433	100,0%

Fuente: Superintendencia de Salud, Archivo Maestro CAEC.

(1) Sólo incluye información de isapres con registro vigente.

Nota: El total incluye 166 casos con algún grado de inconsistencia en los datos, como por ejemplo: registran RUT erróneo, no consignan diagnóstico, presentan codificación distinta del CIE 10 o presentan errores en los montos.

Cuadro N° 6.3
Distribución Porcentual de Casos por Sexo y Grupo Diagnósticos CAEC Operando
Julio 2000 – Marzo 2006

GRUPO DIAGNOSTICO	Código Diagnóstico	Número de Casos		Dist.%	
		Masculino	Femenino		Total
Tumores (neoplasias)	C00 - D48	2.309	2.740	5.049	37,3%
Enfermedades del sistema circulatorio	I00 - I99	2.319	1.056	3.375	24,9%
Enfermedades del sistema osteomuscular y del tejido conjuntivo	M00 - M99	211	438	649	4,8%
Enfermedades del sistema digestivo	K00 - K93	360	247	607	4,5%
Enfermedades del sistema genitourinario	N00 - N99	334	192	526	3,9%
Malformaciones congénitas, deformidades y anomalías cromosómicas	Q00 - Q99	279	224	503	3,7%
Enfermedades del sistema respiratorio	J00 - J99	254	230	484	3,6%
Traumatismos y envenenamientos	S00 - T98	291	170	461	3,4%
Ciertas afecciones originadas en el período perinatal	P00 - P96	192	217	409	3,0%
Enfermedades del sistema nervioso	G00 - G99	193	144	337	2,5%
Enfermedades endocrinas, nutricionales y metabólicas	E00 - E90	121	139	260	1,9%
Factores que influyen en el estado de salud	Z00 - Z99	170	84	254	1,9%
Ciertas enfermedades infecciosas y parasitarias	A00 - B99	128	80	208	1,5%
Embarazo, parto y puerperio	O00 - O99	51	110	161	1,2%
Síntomas, signos y hallazgos anormales clínicos y de laboratorios	R00 - R99	48	35	83	0,6%
Enfermedades de la sangre y de los órganos hematopoyéticos	D50 - D89	37	45	82	0,6%
Enfermedades de la piel y del tejido subcutáneo	L00 - L99	18	12	30	0,2%
Causas externas de morbilidad y de mortalidad	V01 - Y98	17	8	25	0,2%
Enfermedades del ojo y sus anexos	H00 - H59	10	15	25	0,2%
Enfermedades del oído y de la apófisis mastoideas	H60 - H95	6	3	9	0,1%
Trastornos mentales y del comportamiento	F00 - F99	4	1	5	0,0%
Sin clasificar		0	0	2	0,0%
Total (1)		7.352	6.190	13.544	100,0%

Fuente: Superintendencia de Salud, Archivo Maestro CAEC.

(1) Sólo incluye información de isapres con registro vigente.

Nota: El total incluye 166 casos con algún grado de inconsistencia en los datos, como por ejemplo: registran RUT erróneo, no consignan diagnóstico, presentan codificación distinta del CIE 10 o presentan errores en los montos.

Cuadro N° 6.4
Enfermedades de Mayor Incidencia por Grupo Diagnóstico CAEC Operando
Julio 2000 – Marzo 2006

Enfermedad	N° de casos por Grupos Diagnósticos	N° total de casos por Grupo Diagnóstico	Participación %
Tumor maligno de mama	851	5.049	16,9%
Infarto agudo del miocardio	745	3.375	22,1%
Insuficiencia renal crónica	397	526	75,5%
Tumor maligno de los bronquios y del pulmón	340	5.049	6,7%
Linfoma no Hodgkin	309	5.049	6,1%
Tumor maligno del colon	296	5.049	5,9%
Prematurez	282	409	68,9%
Angina de pecho	247	3.375	7,3%
Otros aneurismas y Aneurisma cerebral	234	3.375	6,9%
Hemorragia cerebral	232	3.375	6,9%
Tumor maligno del estómago	214	5.049	4,2%
Tumor maligno del encéfalo	198	5.049	3,9%
Organos y tejidos trasplantados	186	254	73,2%
Leucemia mielóide	181	5.049	3,6%
Tumor maligno de la próstata	171	5.049	3,4%
Enfermedad isquémica crónica del corazón	165	3.375	4,9%
Leucemia linfoblástica aguda	164	5.049	3,2%
Accidente vascular encefálico (no hemorrágico)	163	3.375	4,8%
Tumor maligno del testículo	158	5.049	3,1%
Escoliosis	145	649	22,3%
Tumor maligno de ovario	133	5.049	2,6%
Insuficiencia cardíaca	132	3.375	3,9%
Coxartrosis de cadera	131	649	20,2%
Enfermedad cardíaca hipertensiva	121	3.375	3,6%
Aneurisma y disección aórtica	116	3.375	3,4%

Fuente: Superintendencia de Salud, Archivo Maestro CAEC.

Cuadro N° 6.5
Gasto según tipo de Trasplante con CAEC Operando
En millones de pesos de marzo 2006
Julio 2000 – Marzo 2006

Tipo de Trasplante según Código CIE 10	Riñón	Corazón	Pulmón	Hígado	Mécula ósea	Total
	Z94.0	Z94.1	Z94.2	Z94.4	Z94.8	
Número de casos	51	19	8	63	36	177
Monto total facturado (Mill \$)	\$ 602,9	\$ 991,4	\$ 182,9	\$ 2.383,9	\$ 829,3	\$ 4.990,4
Deducible (Mill \$)	\$ 80,3	\$ 51,7	\$ 7,4	\$ 111,4	\$ 37,1	\$ 287,9
Cobertura plan (Mill \$)	\$ 260,5	\$ 440,1	\$ 54,7	\$ 1.049,6	\$ 350,9	\$ 2.155,9
Cobertura CAEC (Mill \$)	\$ 244,2	\$ 493,9	\$ 118,8	\$ 1.203,3	\$ 431,0	\$ 2.491,1
Monto no cubierto (Mill \$)	\$ 17,8	\$ 5,8	\$ 2,1	\$ 19,5	\$ 10,3	\$ 55,5
Facturado promedio por caso (Mill \$)	\$ 11,8	\$ 52,2	\$ 22,9	\$ 37,8	\$ 23,0	\$ 28,2
% cobertura plan	43,2%	44,4%	29,9%	44,0%	42,3%	43,2%
% cobertura CAEC	40,5%	49,8%	64,9%	50,5%	52,0%	49,9%
% bonificación total (plan + CAEC)	83,7%	94,2%	94,8%	94,5%	94,3%	93,1%

Fuente: Superintendencia de Salud.

Cuadro N° 6.6
Enfermedades de Mayor Frecuencia, Valores Facturados v/s Cobertura
En millones de pesos de marzo 2006
Julio 2000 – Marzo 2006

Diagnóstico	Número de Casos	Facturado promedio (Mill. \$)	Monto total facturado (Mill. \$)	Deducible	Cobertura plan	Cobertura CAEC	Monto no cubierto
Tumor maligno de mama	851	\$ 9,1	\$ 7.775,2	15,0%	48,4%	34,5%	2,1%
Infarto agudo del miocardio	745	\$ 10,2	\$ 7.571,8	16,1%	45,6%	34,6%	3,6%
Insuficiencia renal crónica	397	\$ 17,1	\$ 6.775,2	9,9%	63,4%	24,3%	2,4%
Tumor maligno de los bronquios y del pulmón	340	\$ 11,6	\$ 3.958,0	14,2%	48,6%	34,5%	2,7%
Linfoma no Hodgkin	309	\$ 21,6	\$ 6.687,6	7,6%	44,7%	45,0%	2,7%
Tumor maligno del colon	296	\$ 15,9	\$ 4.702,5	10,5%	42,9%	43,8%	2,8%
Prematurez	282	\$ 15,1	\$ 4.256,5	10,0%	65,6%	21,9%	2,5%
Angina de pecho	247	\$ 7,5	\$ 1.864,2	19,5%	46,3%	30,8%	3,4%
Otros aneurismas y Aneurisma cerebral	234	\$ 17,0	\$ 3.984,9	9,2%	46,8%	37,8%	6,2%
Hemorragia cerebral	232	\$ 16,4	\$ 3.797,0	11,3%	45,6%	40,4%	2,7%
Tumor maligno del estómago	214	\$ 12,6	\$ 2.691,2	12,4%	50,4%	35,2%	2,0%
Tumor maligno del encéfalo	198	\$ 17,6	\$ 3.489,0	9,1%	44,1%	44,3%	2,5%
Organos y tejidos trasplantados	186	\$ 27,7	\$ 5.160,8	6,0%	42,6%	50,0%	1,4%
Leucemia mielóide	181	\$ 41,0	\$ 7.423,9	4,2%	38,2%	55,4%	2,3%
Tumor maligno de la próstata	171	\$ 5,3	\$ 906,0	23,1%	47,6%	26,0%	3,3%
Enfermedad isquémica crónica del corazón	165	\$ 11,3	\$ 1.865,5	16,6%	45,2%	31,9%	6,3%
Leucemia linfoblástica aguda	164	\$ 31,7	\$ 5.197,1	5,4%	47,0%	44,9%	2,7%
Accidente vascular encefálico (no hemorrágico)	163	\$ 13,1	\$ 2.127,4	11,2%	43,5%	42,4%	2,9%
Tumor maligno del testículo	158	\$ 7,2	\$ 1.143,5	13,9%	55,8%	27,2%	3,1%
Escoliosis	145	\$ 11,6	\$ 1.684,1	14,4%	32,1%	51,2%	2,3%
Tumor maligno de ovario	133	\$ 13,3	\$ 1.763,8	12,5%	41,8%	44,3%	1,4%
Insuficiencia cardíaca	132	\$ 12,4	\$ 1.633,6	14,6%	46,3%	34,0%	5,1%
Coxartrosis de cadera	131	\$ 5,4	\$ 711,5	27,0%	37,3%	33,9%	1,9%
Enfermedad cardíaca hipertensiva	121	\$ 10,8	\$ 1.301,4	15,2%	44,8%	38,1%	1,9%
Aneurisma y disección aórtica	116	\$ 17,9	\$ 2.081,3	9,5%	43,1%	43,5%	3,9%

Fuente: Superintendencia de Salud, Archivo Maestro CAEC.

Cuadro N° 6.7
Participación del Gasto CAEC en Ingresos Operacionales
En millones de pesos de marzo 2006
Julio 2000 – Marzo 2006

Código	Isapres	Ingreso operacional (Mill. \$)	Bonificación (Mill. \$)		Plan + CAEC	Como % del Ingreso	
			Por Plan	Por CAEC		Bonificación CAEC	Bonificación Plan + CAEC
67	Colmena	\$ 743.829,3	\$ 7.346,2	\$ 4.704,7	\$ 12.050,9	0,6%	1,6%
70	Normédica	\$ 69.221,0	\$ 946,1	\$ 807,6	\$ 1.753,7	1,2%	2,5%
78	ING	\$ 958.428,4	\$ 33.973,0	\$ 25.682,6	\$ 59.655,6	2,7%	6,2%
80	Vida Tres	\$ 364.652,6	\$ 5.494,5	\$ 4.073,8	\$ 9.568,3	1,1%	2,6%
81	Ferrosalud	\$ 10.814,7	\$ 181,0	\$ 201,6	\$ 382,6	1,9%	3,5%
88	Masvida	\$ 303.671,2	\$ 4.583,4	\$ 3.994,9	\$ 8.578,3	1,3%	2,8%
99	Banmédica	\$ 888.840,9	\$ 23.957,4	\$ 18.727,2	\$ 42.684,6	2,1%	4,8%
107	Consalud	\$ 789.107,6	\$ 17.306,9	\$ 16.511,6	\$ 33.818,5	2,1%	4,3%
Total (1)		\$ 4.128.565,7	\$ 93.788,5	\$ 74.703,9	\$ 168.492,4	1,8%	4,1%

Fuente: Superintendencia de Salud, Archivo Maestro CAEC y FEFI.

(1) Sólo incluye información de isapres con registro vigente.

Nota: El total incluye 166 casos con algún grado de inconsistencia en los datos, como por ejemplo: registran RUT erróneo, no consignan diagnóstico, presentan codificación distinta del CIE 10 o presentan errores en los montos.

Cuadro N° 6.8
Atendidos en Establecimientos Hospitalares y Clínicas No Pertenecientes al SNSS
Julio 2000 – Marzo 2006

Prestadores	Número de Casos	Participación
Hospital Clínico Pontificia Católica de Chile	4.045	14,6%
Hospital Clínico Universidad de Chile J.J.Aguirre	3.964	14,3%
Clínica Dávila S.A.	3.059	11,0%
Conac (Corporación Nacional del Cáncer)	1.503	5,4%
Clínica Santa María S.A.	1.480	5,3%
Oncomed Ltda.	1.177	4,2%
Fundación Arturo López Pérez	959	3,5%
Instituto de Radioterapia Iram Soto Reyes	696	2,5%
Servicios Médicos Santa María S.A.	675	2,4%
Clínica Reñaca S.A.	651	2,3%
Clínica Tabancura S.A.	623	2,2%
Clínica Indisa S.A.	592	2,1%
Clínica Sanatorio Alemán	550	2,0%
Clínica Avansalud S.A.	509	1,8%
Clínica Alemana de Santiago S.A.	491	1,8%
Clínica Antofagasta II Región	483	1,7%
Clínica Las Condes	359	1,3%
Asociación Chilena de Seguridad	352	1,3%
Clínica Avansalud Vespucio S.A.	330	1,2%
Clínica Alemana de Temuco	241	0,9%
Instituto Oncológico Ltda.	215	0,8%
Clínica Hospital del Profesor	210	0,8%
Farmacias Cruz Verde	200	0,7%
Clínica Francesa VIII Región	192	0,7%
Clínica Iquique S.A.	184	0,7%
Otras Clínicas	4.028	14,5%
Total (1)	27.768	100,0%

Fuente: Superintendencia de Salud, Archivo Maestro CAEC.

(1) Sólo incluye información de isapres con registro vigente.

Cuadro N° 6.9
Atendidos en Establecimientos Pertenecientes al SNSS
Julio 2000 – Marzo 2006

Prestadores	Número de Casos	Participación
Hospital de Temuco	296	13,6%
Hospital Clínico Guillermo Grant Concepción	244	11,2%
Instituto de Neurocirugía E Investigación Cerebral	167	7,6%
Hospital Gustavo Fricke	155	7,1%
Hospital Base de Valdivia	128	5,9%
Hospital de Coquimbo	91	4,2%
Hospital Regional Talca	77	3,5%
Hospital de Iquique	70	3,2%
Hospital Roberto del Río	60	2,7%
Hospital Base Chillan	56	2,6%
Hospital Regional de Antofagasta II Región	55	2,5%
Hospital de La Serena	44	2,0%
Hospital Clínico San Borja Arriaran	42	1,9%
Hospital de Las Higueras Talcahuano	39	1,8%
Hospital del Salvador	39	1,8%
Hospital Luis Calvo Mackenna	39	1,8%
Hospital de Copiapó	37	1,7%
Hospital Dr. Juan Noe de Arica	35	1,6%
Hospital de Puerto Montt	34	1,6%
Hospital del Tórax	33	1,5%
Hospital San Camilo de San Felipe	31	1,4%
Hospital Barros Luco Trudeau	29	1,3%
Hospital Dr. Sótero del Río	28	1,3%
Servicio de Salud Valparaíso San Antonio	24	1,1%
Servicio de Salud Concepción-Arauco.	23	1,1%
Otras Instituciones	308	14,1%
Total (1)	2.184	100,0%

Fuente: Superintendencia de Salud, Archivo Maestro CAEC.

(1) Sólo incluye información de isapres con registro vigente.

Cuadro N° 6.10
Cartera de Beneficiarios con el Beneficio Caec en sus Contratos
Julio 2000 – Marzo 2006

Año	Mes	Cartera de Beneficiarios con el Beneficio CAEC en sus Contratos						Recaudación por Beneficio CAEC		
		Cotizantes	% de cartera	Beneficiarios	% de cartera	Cotizantes que pagan	% de cartera con CAEC	Mensual	Acumulada por año de vigencia	Acumulada anual
2000	Jul	215.462	15,3%	483.704	15,0%	308.011	63,7%	\$ 349,6	\$ 349,6	\$ 349,6
	Sep	389.053	28,1%	871.819	27,7%	525.369	60,3%	\$ 1.118,0	\$ 1.467,6	\$ 1.467,6
	Dic	727.443	53,5%	1.634.275	52,9%	970.170	59,4%	\$ 3.079,4	\$ 4.547,0	\$ 4.547,0
2001	Mar	986.426	73,6%	2.214.852	72,6%	1.338.838	60,4%	\$ 4.377,4	\$ 8.924,4	\$ 4.377,4
	Jun	1.087.006	82,0%	2.436.151	80,8%	1.315.353	54,0%	\$ 4.835,3	\$ 13.759,7	\$ 9.212,7
	Sep	1.075.741	82,4%	2.409.096	81,1%	974.171	40,4%	\$ 4.023,0	\$ 4.023,0	\$ 13.235,7
	Dic	1.065.353	82,3%	2.382.727	81,0%	535.064	22,5%	\$ 2.579,9	\$ 6.602,9	\$ 15.815,6
2002	Mar	1.056.814	82,3%	2.360.923	81,0%	122.040	5,2%	\$ 902,1	\$ 7.504,9	\$ 902,1
	Jun	1.055.479	82,4%	2.353.332	81,2%	0	0,0%	\$ 35,8	\$ 7.540,8	\$ 937,9
	Sep	1.046.447	82,3%	2.312.762	80,6%	0	0,0%	\$ 0,0	\$ 0,0	\$ 937,9
	Dic	1.058.274	83,8%	2.324.264	82,2%	0	0,0%	\$ 0,0	\$ 0,0	\$ 937,9
2003	Mar	1.069.569	85,0%	2.347.660	83,6%	0	0,0%	\$ 0,0	\$ 0,0	\$ 0,0
	Jun	1.069.381	85,7%	2.343.573	84,3%	0	0,0%	\$ 0,0	\$ 0,0	\$ 0,0
	Sep	1.066.943	86,1%	2.326.409	84,7%	0	0,0%	\$ 0,0	\$ 0,0	\$ 0,0
	Dic	1.068.704	86,6%	2.323.646	85,1%	0	0,0%	\$ 0,0	\$ 0,0	\$ 0,0
2004	Mar	1.062.099	87,0%	2.302.797	85,5%	0	0,0%	\$ 0,0	\$ 0,0	\$ 0,0
	Jun	1.072.551	87,8%	2.315.078	86,4%	0	0,0%	\$ 0,0	\$ 0,0	\$ 0,0
	Sep	1.086.277	88,6%	2.335.788	87,3%	0	0,0%	\$ 0,0	\$ 0,0	\$ 0,0
	Dic	1.106.680	89,8%	2.376.136	88,7%	0	0,0%	\$ 0,0	\$ 0,0	\$ 0,0
2005	Mar	1.063.772	85,8%	2.316.334	86,4%	0	0,0%	\$ 0,0	\$ 0,0	\$ 0,0
	Jun	1.143.438	92,1%	2.438.985	91,1%	0	0,0%	\$ 0,0	\$ 0,0	\$ 0,0
	Sep	1.146.650	92,4%	2.438.348	91,5%	0	0,0%	\$ 0,0	\$ 0,0	\$ 0,0
	Dic	1.171.067	94,1%	2.485.905	93,4%	0	0,0%	\$ 0,0	\$ 0,0	\$ 0,0
2006	Mar	1.190.884	95,5%	2.518.360	95,1%	0	0,0%	\$ 0,0	\$ 0,0	\$ 0,0
Total								\$ 21.300,5	\$ 21.300,5	\$ 21.300,5

Fuente: Superintendencia de Salud, Archivo Maestro de Beneficiarios.

Cuadro N° 6.11
Distribución Porcentual de Beneficiarios Caec, según Sexo y por Isapre
Julio 2000 – Marzo 2006

Isapre	Con cobertura operando			Acumulando deducible			Total de casos informados		
	Masculino	Femenino	Sin clasif.	Total	Masculino	Femenino		Sin clasif.	
Colmena Golden Cross	431	351	1	783	693	717	1	1.411	2.194
Normédica S.A.	107	71		178	89	73		162	340
ING S.A.	3.028	2.840		5.868	566	576	1	1.143	7.011
Vida Tres S.A.	285	214		499	297	235		532	1.031
Ferrosalud	32	21		53	27	17		44	97
Másvida S.A.	334	310		644	323	297		620	1.264
Banmédica	1.578	1.218		2.796	1.239	1.105		2.344	5.140
Consalud SA	1.557	1.165	1	2.723	2.486	2.146	1	4.633	7.356
Total (1)	7.352	6.190	2	13.544	5.720	5.166	3	10.889	24.433
Porcentaje	54,3%	45,7%	0,0%	100,0%	52,5%	47,4%	0,0%	100,0%	

Fuente: Superintendencia de Salud, Archivo Maestro CAEC.

(1) Sólo incluye información de isapres con registro vigente.

Nota: El total incluye 166 casos con algún grado de inconsistencia en los datos, como por ejemplo: registran RUT erróneo, no consignan diagnóstico, presentan codificación distinta del CIE 10 o presentan errores en los montos.

Cuadro N° 6.12
Distribución Porcentual de Gasto Caec según Isapre
En millones de pesos de Marzo 2006
Julio 2000 – Marzo 2006

Cod.	Isapres	N° de casos Caec operando	Monto Facturado (Mill \$)	Monto Deducible (Mill \$)	Monto Cobertura Plan (Mill \$)	Monto Cobertura Caec (Mill \$)	Monto No Cubierto (Mill \$)
67	Colmena G.C.	783	\$ 13.713,5	\$ 1.650,9	\$ 7.346,2	\$ 4.704,7	\$ 11,7
70	Normédica	178	\$ 2.184,2	\$ 282,8	\$ 946,1	\$ 807,6	\$ 147,7
78	ING Salud	5.868	\$ 68.713,8	\$ 7.901,3	\$ 33.973,0	\$ 25.682,6	\$ 1.157,0
80	Vida Tres	499	\$ 11.205,5	\$ 911,2	\$ 5.494,5	\$ 4.073,8	\$ 726,0
81	Ferrosalud	53	\$ 468,0	\$ 72,5	\$ 181,0	\$ 201,6	\$ 12,9
88	Más Vida	644	\$ 9.841,4	\$ 1.060,0	\$ 4.583,4	\$ 3.994,9	\$ 203,1
99	Banmédica	2.796	\$ 50.738,8	\$ 4.534,1	\$ 23.957,4	\$ 18.727,2	\$ 3.520,2
107	Consalud	2.723	\$ 38.597,7	\$ 4.367,8	\$ 17.306,9	\$ 16.511,6	\$ 411,4
Total (1)		13.544	\$ 195.463,0	\$ 20.780,6	\$ 93.788,5	\$ 74.703,9	\$ 6.189,9
Porcentajes			100,0%	10,6%	48,0%	38,2%	3,2%

Fuente: Superintendencia de Salud, Archivo Maestro CAEC.

(1) Sólo incluye información de isapres con registro vigente.

Nota: El total incluye 166 casos con algún grado de inconsistencia en los datos, como por ejemplo: registran RUT erróneo, no consignan diagnóstico, presentan codificación distinta del CIE 10 o presentan errores en los montos.

Informaciones Generales

DIRECTORIO DE ISAPRES VIGENTES

Cód.	Isapres	Fecha registro	Representante Legal	RUT	Domicilio legal	Ciudad	Fono
Isapres abiertas							
67	Colmena Golden Cross	26/05/83	Carlos Trucco Brito	94.954.000-6	Apoquindo N°5009	Santiago	100/ 9594040
70	Normédica	22/08/83	Manuel Berrios Vera	95.078.000-2	M.A. Matta N°1868 Piso 2	Antofagasta	55/208600
78	ING Salud S.A.	27/12/85	Francisco De La Fuente A.	96.501.450-0	La Concepción N°206, Providencia	Santiago	2521464
80	Vida Tres	25/02/86	Fernando Matthews Cádiz	96.502.530-8	Apoquindo 3600, 2° Piso	Santiago	3533300
88	Mas Vida	16/12/87	Erwin Sariego Rivera	96.522.500-5	Libertador Bernardo O'Higgins N° 1529	Concepción	41 /2262000
99	Isapre Banmédica	23/02/90	Fernando Matthews Cádiz	96.572.800-7	Apoquindo N°3600, Piso 3, Las Condes	Santiago	3533300
104	Sfera S.A.	22/12/92	Dr. Mario Valdivia López	96.645.500-4	Ayacucho N°463, Piso 3°	Santiago	364 /6320863
107	Consalud S.A.	25/08/98	Raúl Valenzuela Searle	96.856.780-2	Pedro Fontova N°6650, Huechuraba	Santiago	4256000
108	Alemana Salud S.A.	05/01/01	Cristián Piera Morales	96.936.100-0	Lo Arcaya 1705, 2° Piso, Vitacura	Santiago	2101217
Isapres cerradas							
62	San Lorenzo	28/12/81	Carlos Pardo Chandía	76.521.250-2	Pasaje 4 De Julio N°694	El Salvador	52/475579
63	Fusat Ltda.	25/01/82	Jaime Fco. De La Fuente Bravo	76.334.370-7	Faustino Sarmiento N° 1070. Villa Triana	Rancagua	72/211212
65	Chuquicamata	12/03/82	Maria Rosa Martínez Núñez	79.566.720-2	Riquelme N°4047. Casilla 290. Villa Ayquina	Calama	050 - 329067
68	Río Blanco	27/05/83	Jaime Del Solar Zorzano	89.441.300-k	Av. Santa María N°777	Los andes	34 /423051
76	Isapre Fundación	30/08/85	Fernando Monasterio Gálvez	71.235.700-2	Almirante L. Gotuzzo N°70 Piso 5	Santiago	3479000
81	Ferrosalud	22/05/86	Gonzalo Arriagada Lillo	96.504.160-5	Exposición N°85, Estación Central	Santiago	5803500
94	Cruz del Norte	04/07/89	Militza Saguas González	79.906.120-1	Aníbal Pinto N°3228	Antofagasta	55 /412624

Fuente: Superintendencia de Salud.

Resolución Exenta N°194, de 05.02.98 cierra registro de la Isapre Compensación S.A., y su continuadora legal pasó a ser la Isapre Banmédica S.A.

Resolución Exenta N°2203 del 31.12.98, cierra Registro de ISAPRE UNIMED S.A.

Resolución Exenta N°099 del 28/01/99, cierra Registro de FUND. DE SALUD SHELL CHILE

Resolución Exenta N°1509 del 22-10-99; modifica Resolución Exenta N°3F/N°125, del 19-01-88 de Isapre Crisol S.A. a Isapre Linksalud S.A. (conservando R.U.T. y código).

Resolución Exenta N°776 del 25.05.00, cierra Registro de ISAPRE CONSALUD

Resolución Exenta N°794 del 31.05.00; cierra Registro de ISAPRE GENESIS

Resolución Exenta N°1665 del 31.10.00, cierra Registro de ISAPRE INSTSALUD

Resolución Exenta N°1922 del 18.12.00, cierra Registro de ISAPRE MASTER SALUD S.A.

Resolución Exenta N°382 del 19.03.01, modifica razón social de Isapre VIDA PLENA S.A. a Isapre LINKSALUD-VIDA S.A., (conservando R.U.T. y código)

Resolución Exenta N°1041 del 31.07.01, cierra Registro de ISAPRE ISAMEDICA S.A.

Resolución Exenta N°1159 del 23.08.01, modifica razón social de Isapre AETNA SALUD S.A. a ING SALUD ISAPRE S.A., (conservando mismo código)

Resolución Exenta N°1202 del 31.07.02, modifica razón social de Isapre LINKSALUD-VIDA S.A. a VIDA PLENA S.A.

Resolución Exenta N°1203 del 31.07.02, cierra Registro de ISAPRE LA ARAUCANA S.A.

Resolución Exenta N°1417 del 06.09.02, cierra Registro a ING SALUD ISAPRE S.A.

Resolución Exenta N°1418, del 06.09.02, modifica razón social de ISAPRE CRUZ BLANCA S.A. a Isapre ING SALUD S.A.

Resolución Exenta N°1730 del 31.10.02, cierra Registro de ISAPRE LINKSALUD S.A.

Resolución Exenta N°2275 del 31.12.02, cierra Registro de ISAPRE VIDA PLENA S.A., cuyo código es el N°96.

Resolución Exenta N°2276 del 31.12.02, modifica Registro de CIGNA SALUD ISAPRE S.A., cuyo código de Registro es el N°66 al de ISAPRE VIDA PLENA S.A.

Resolución Exenta N°1183 del 27.11.03, cierra Registro de ISAPRE VIDA PLENA S.A., cuyo código es el N°66.

Resolución Exenta N°1170 del 13.08.04, a contar del 16/08/04 modifica razón social de Isapre Istel S.A. a Isapre Ultrasalud S.A., (conservando mismo código)

Resolución Exenta IF N°224 del 31.03.05, cierra Registro de la Institución de Salud Cooperativa de Servicios Médicos Particulares (PROMEPART)

Según Escritura Pública, a contar del 30/06/2005 se fusiona Isapre Consalud S.A. con Isapre Ultrasalud S.A. (Resolución Exenta IF/N°543 de 29.08.2005, cancela registro 85 a Ultrasalud S.A.)

Resolución Exenta IF N°383 del 26.05.06, modifica Registro de la Institución de Salud Previsional San Lorenzo por el de SAN LORENZO INSTITUCIÓN DE SALUD PREVISIONAL LTDA., manteniendo como código de registro el N° 62

CUADRO N° 7
CONSULTAS, RECLAMOS, CONTROVERSIAS Y SANCIONES SISTEMA ISAPRE
PERIODO ENERO-DICIEMBRE

	2004		2005		Variación anual
	Valores	Estructura porcentual	Valores	Estructura porcentual	
1.- N° de consultas, reclamos y controversias					
Casos ingresados en la Superintendencia	104.124	85,8%	74.885	84,7%	-28,1%
* Telefónicos	44.698	36,8%	23.644	26,7%	-47,1%
* Personales	37.931	31,2%	31.793	35,9%	-16,2%
* Escritos	9.098	7,5%	5.809	6,6%	-36,2%
* Controversias	1.694	1,4%	1.666	1,9%	-1,7%
Consultas y reclamos en página web (www.sisp.cl)	10.703	8,8%	11.973	13,5%	11,9%
Consultas y reclamos tramitados por las isapres	17.293	14,2%	13.566	15,3%	-21,6%
Total de consultas y reclamos tramitados	121.417	100,0%	88.451	100,0%	-27,2%
Total de casos por c/10.000 beneficiarios	452,2		332,4		
Resolución de controversias					
* A favor cotizante o beneficiario	881	45,4%	588	29,5%	-33,3%
* A favor isapre	220	11,3%	141	7,1%	-35,9%
* Acogido parcialmente	736	37,9%	1.039	52,2%	41,2%
* Archivo antecedentes	43	2,2%	176	8,8%	309,3%
* Transacción extrajudicial	15	0,8%	7	0,4%	-53,3%
* Avenimiento judicial	24	1,2%	14	0,7%	-41,7%
* Desistimiento	23	1,2%	25	1,3%	8,7%
Total fallos	1.942	100,0%	1.990	100,0%	2,5%
2.- Sanciones					
Multas	15	75,0%	5	71,4%	-66,7%
Cierre de registro	0	0,0%	0	0,0%	0,0%
Amonestación	5	25,0%	2	28,6%	-60,0%
Total sanciones	20	100,0%	7	100,0%	-65,0%
Otros indicadores de sanciones					
Recaudación por multas (en UF)	3.081		1.921		-37,7%
N° de Isapres sancionadas	9		5		-44,4%

Fuente: Superintendencia de Salud.

CUADRO N° 7.a
CONSULTAS, RECLAMOS, CONTROVERSIAS Y SANCIONES ISAPRES ABIERTAS
PERIODO ENERO-DICIEMBRE

	2004		2005		Variación anual
	Valores	Estructura porcentual	Valores	Estructura porcentual	
1.- N° de consultas, reclamos y controversias					
Casos ingresados en la Superintendencia	10.355	8,5%	6.502	7,4%	-37,2%
* Escritos	8.676	7,1%	4.867	5,5%	-43,9%
* Controversias	1.679	1,4%	1.635	1,8%	-2,6%
Consultas y reclamos tramitados por las isapres	16.990	14,0%	13.086	14,8%	-23,0%
Total de consultas y reclamos tramitados	27.345	22,5%	19.588	22,1%	-28,4%
Total de casos por c/10.000 beneficiarios	108,0		78,0		
 Resolución de controversias					
* A favor cotizante o beneficiario	874	45,0%	556	27,9%	-36,4%
* A favor isapre	219	11,3%	131	6,6%	-40,2%
* Acogido parcialmente	732	37,7%	1.016	51,1%	38,8%
* Archivo antecedentes	43	2,2%	152	7,6%	253,5%
* Transacción extrajudicial	14	0,7%	7	0,4%	-50,0%
* Avenimiento judicial	23	1,2%	13	0,7%	-43,5%
* Desistimiento	23	1,2%	23	1,2%	0,0%
Total fallos	1.928	99,3%	1.898	95,4%	-1,6%
 2.- Sanciones					
Multas	13	65,0%	5	71,4%	-61,5%
Cierre de registro	0	0,0%	0	0,0%	0,0%
Amonestación	5	25,0%	1	14,3%	-80,0%
Total sanciones	18	90,0%	6	85,7%	-66,7%
 Otros indicadores de sanciones					
Recaudación por multas (en UF)	2.801		1.921		-31,4%
N° de Isapres sancionadas	7		4		-42,9%

Fuente: Superintendencia de Salud.

CUADRO N° 7.b
CONSULTAS, RECLAMOS, CONTROVERSIAS Y SANCIONES ISAPRES CERRADAS
PERIODO ENERO-DICIEMBRE

	2004		2005		Variación anual
	Valores	Estructura porcentual	Valores	Estructura porcentual	
1.- N° de consultas, reclamos y controversias					
Casos ingresados en la Superintendencia	92	0,1%	103	0,1%	12,0%
* Escritos	77	0,1%	93	0,1%	20,8%
* Controversias	15	0,0%	10	0,0%	-33,3%
Consultas y reclamos tramitados por las isapres	303	0,2%	480	0,5%	58,4%
Total de consultas y reclamos tramitados	395	0,3%	583	0,7%	47,6%
Total de casos por c/10.000 beneficiarios	26,0		38,5		
Resolución de controversias					
* A favor cotizante o beneficiario	7	0,4%	8	0,4%	14,3%
* A favor isapre	1	0,1%	4	0,2%	300,0%
* Acogido parcialmente	4	0,2%	6	0,3%	50,0%
* Archivo antecedentes	0	0,0%	0	0,0%	100,0%
* Transacción extrajudicial	1	0,1%	0	0,0%	-100,0%
* Avenimiento judicial	1	0,1%	1	0,1%	0,0%
* Desistimiento	0	0,0%	1	0,1%	0,0%
Total fallos	14	0,7%	20	1,0%	42,9%
2.- Sanciones					
Multas	2	10,0%	0	0,0%	-100,0%
Cierre de registro	0	0,0%	0	0,0%	0,0%
Amonestación	0	0,0%	1	14,3%	0,0%
Total sanciones	2	10,0%	1	14,3%	-50,0%
Otros indicadores de sanciones					
Recaudación por multas (en UF)	280		0		-100,0%
N° de Isapres sancionadas	2		1		-50,0%

Fuente: Superintendencia de Salud.

**CUADRO N° 7.1.1
CONSULTAS, RECLAMOS Y CONTROVERSIAS TRAMITADAS POR EL SISTEMA AÑO 2005**

Tipo	Total año anterior	Trimestres				Total año
		I	II	III	IV	
Casos ingresados a la Superintendencia	104.124	20.765	20.354	17.757	16.009	74.885
- Consultas y reclamos	91.727	18.018	16.740	14.069	12.419	61.246
- Telefónicos	44.698	7.260	6.517	5.390	4.477	23.644
- Personales	37.931	8.643	8.586	7.708	6.856	31.793
- Escritos	9.098	2.115	1.637	971	1.086	5.809
- Controversias (*)	1.694	298	415	475	478	1.666
- Página web (www.sisp.cl)	10.703	2.449	3.199	3.213	3.112	11.973
Consultas y reclamos tramitados por las isapres (**)	17.293	3.749	3.289	3.682	3.211	13.931
Total de casos tramitados por el sistema	121.417	24.514	23.643	21.439	19.220	88.816

Fuente: Superintendencia de Salud.

(*) Se refiere a los casos en que el Superintendente actúa en su calidad de arbitro arbitrador, de acuerdo al N° 5, del artículo 3°, de la Ley N° 18.933.

(**) Se refiere a las consultas y reclamos tramitados por las isapres de acuerdo a lo instruido por la Circular N° 54 a partir de octubre 1999 y los reclamos tramitados por las Aseguradoras de acuerdo a la Circular IF N° 4, a partir de julio de 2005.

**CUADRO N° 7.1.2
REPUESTAS EMITIDAS POR LA SUPERINTENDENCIA AÑO 2005**

Tipo	Total año anterior	Trimestres				Total año
		I	II	III	IV	
Consultas y reclamos	91.941	18.068	17.268	14.955	12.679	62.970
- Telefónicos	44.698	7.260	6.517	5.390	4.477	23.644
- Personales	37.931	8.643	8.586	7.708	6.856	31.793
- Escritos (1)	9.312	2.165	2.165	1.857	1.346	7.533
Controversias *(1)	1.942	464	461	519	546	1.990
Total respuestas	93.883	18.532	17.729	15.474	13.225	64.960

Fuente: Superintendencia de Salud.

(*) Se refiere a los casos en que el Superintendente actúa en su calidad de arbitro arbitrador, de acuerdo al N° 5, del artículo 3°, de la Ley N° 18.933.

(1) Se refiere a los casos resueltos en el período.

CUADRO N° 7.2
CONSULTAS Y RECLAMOS ESCRITOS INGRESADOS EN LA SUPERINTENDENCIA POR MATERIA E ISAPRE
PERIODO ENERO-DICIEMBRE 2005

Isapres	Materia													Total
	BC	SMC	TCD	LM	BPG	CS	SC	AA	CCEC	AC	GES	TC	OM	
Colmena Golden Cross	328	40	12	27	22	16	2	48			3			498
Normédica	49	6	3	1	2	4	4	6		1	5			81
ING Salud S.A.	535	52	79	128	4	79	2	402			12			1.293
Vida Tres	150	37	13	31	1	26	3	62			1			324
Mas Vida	125	12	12	20	1	24	2	33			2			231
Isapre Banmédica	526	84	31	68	7	66	10	104		1	10	74	2	983
Sfera	19	7	7	23		3							1	60
Consalud S.A.	456	56	39	63	12	454	8	290	1		15		3	1.397
Total isapres abiertas	2.188	294	196	361	49	672	31	945	1	2	48	74	6	4.867
San Lorenzo														0
Fusat Ltda.	5		3	6		2		23						39
Chuquicamata						1	3				1			5
Río Blanco	1			5									1	7
Isapre Fundación	2	2	1	1				1			1			8
Ferrosalud	21		1	5							1			28
Ultrasalud S.A.	3					2								5
Cruz del Norte	1													1
Total isapres cerradas	33	2	5	17	0	5	3	24	0	0	3	0	1	93
Sin clasificar (1)	281	25	12	138	0	278	73	2	0	2	0	34	4	849
Total sistema	2.502	321	213	516	49	955	107	971	1	4	51	108	11	5.809

Fuente: Superintendencia de Salud.

B = Bonificaciones y cobertura.

SMC = Suscripción y modificación de contratos.

TCD = Término de contratos y modificaciones.

LM = Licencias médicas y subsidios por incapacidad laboral.

BPG = Beneficios plan grupal.

CS = Cotización de salud.

SC = Sin competencia.

AA = Adecuación anual.

CCEC = Consulta caso SISP y emisión certificado.

AC= Adjudicación de cartera.

GES= Plan Auge (GES)

TC= Transferencia de cartera.

OM = Otras materias.

(1) Incluye los reclamos presentados en contra de las Ex Isapres Vida Plena y Promepart.

CUADRO N° 7.3
CONSULTAS Y RECLAMOS TRAMITADOS POR LAS ISAPRES POR MATERIA E ISAPRE
PERIODO ENERO-DICIEMBRE 2005

Isapres	Materia											Total
	BC	SMC	TCD	LM	BPG	CS	SC	AA	GES	EM	OM	
Colmena Golden Cross	1.087	232	97	101	52	64	0	155	21	2	15	1.826
Normédica	124	24	27	14	4	86	0	22	12	2	38	353
ING Salud S.A.	1.241	200	71	80	5	204	0	513	36	1	36	2.387
Vida Tres	323	65	71	36	0	100	0	251	6	0	92	944
Mas Vida	140	39	25	29	11	66	0	49	1	1	22	383
Isapre Banmédica	1.172	196	320	120	4	441	0	453	51	2	304	3.063
Sfera	26	15	19	35	0	6	0	0	1	0	2	104
Consalud S.A.	618	307	315	244	11	1.484	0	569	42	6	430	4.026
Total isapres abiertas	4.731	1.078	945	659	87	2.451	0	2.012	170	14	939	13.086
San Lorenzo	0	0	0	0	0	0	0	0	0	0	0	0
Fusat Ltda.	30	3	1	5	3	2	0	56	0	0	11	111
Chuquicamata	1	1	1	0	0	0	0	0	1	0	0	4
Río Blanco	0	0	0	0	0	0	0	0	0	0	0	0
Isapre Fundación	6	1	1	317	0	1	0	1	0	0	0	327
Ferrosalud	7	4	2	7	1	1	0	0	1	0	2	25
Ultrasalud S.A.	9	0	2	0	0	1	0	0	0	0	0	12
Cruz del Norte	0	0	0	0	0	0	0	0	0	0	1	1
Total isapres cerradas	53	9	7	329	4	5	0	57	2	0	14	480
Promepart	83	36	119	3	0	117	0	2	0	0	5	365
Total sistema	4.867	1.123	1.071	991	91	2.573	0	2.071	172	14	958	13.931

Fuente: Superintendencia de Salud.

B = Bonificaciones y cobertura.

SMC = Suscripción y modificación de contratos.

TCD = Término de contratos y modificaciones.

LM = Licencias médicas y subsidios por incapacidad laboral.

BPG = Beneficios plan grupal.

CS = Cotización de salud.

SC = Sin competencia.

AA = Adecuación anual.

GES= Plan Auge (GES).

EM= Exámen de medicina preventiva.

OM = Otras materias.

CUADRO N° 7.4
CONTROVERSIAS INGRESADAS A LA SUPERINTENDENCIA POR MATERIA E ISAPRE
PERIODO ENERO-DICIEMBRE 2005

Isapres	Materia							Total
	B	SMC	TC	BPC	CS	AA	GES	
Colmena Golden Cross	51	2	40	1				94
Normédica	6		1			4	1	12
ING Salud S.A.	104	22	19	2	1	24	3	175
Vida Tres	12	2	64			370	2	450
Mas Vida	18	2	6			1		27
Isapre Banmédica	35	16	255			480	1	787
Sfera			3					3
Consalud S.A.	52	13	14		1	6	1	87
Total isapres abiertas	278	57	402	3	2	885	8	1.635
San Lorenzo								0
Fusat Ltda.	1		1					2
Chuquicamata								0
Río Blanco								0
Isapre Fundación						1		1
Ferrosalud	6		1					7
Ultrasalud S.A.								0
Cruz del Norte								0
Total isapres cerradas	7	0	2	0	0	1	0	10
Sin clasificar (1)	7	6	7		1			21
Total sistema	292	63	411	3	3	886	8	1.666

Fuente: Superintendencia de Salud.

B = Bonificaciones.

SMC = Suscripción y modificación de contrato.

TC = Término de contrato.

BPC = Beneficios plan colectivo.

CS = Cotizaciones de salud.

AA = Adecuación anual.

GES= Plan Auge (GES).

(1) Incluye los reclamos presentados en contra de las Ex Isapres Vida Plena y Promepart.

CUADRO N° 7.5
RESOLUCION DE CONTROVERSIAS POR FALLO E ISAPRE
PERIODO ENERO-DICIEMBRE 2005

Isapres	Fallo							Total
	FC	FI	AP	AA	TE	AJ	D	
Colmena Golden Cross	43	29	28	3		1		104
Normédica	2	1	2					5
ING Salud S.A.	75	34	56	24	2	8	4	203
Vida Tres	117	15	414	33	2	4	5	590
Mas Vida	4	7	5	1				17
Isapre Banmédica	281	25	492	78	3		12	891
Sfera	5	1	1	1				8
Consalud S.A.	29	19	18	12			2	80
Total isapres abiertas	556	131	1.016	152	7	13	23	1.898
San Lorenzo								0
Fusat Ltda.	2	3						5
Chuquicamata								0
Río Blanco								0
Isapre Fundación			3					3
Ferrosalud	6	1	3			1	1	12
Ultrasalud S.A.								0
Cruz del Norte								0
Total isapres cerradas	8	4	6	0	0	1	1	20
Sin clasificar (1)	24	6	17	24			1	72
Total sistema	588	141	1.039	176	7	14	25	1.990

Fuente: Superintendencia de Salud.

FC = A favor del reclamante.

FI = A favor de la isapre.

AP = Acogido parcialmente.

AA = Archivo de antecedentes.

TE = Transacción extrajudicial.

AJ = Avenimiento judicial.

D = Desistimiento.

(1) Incluye los reclamos presentados en contra de las Ex Isapres Vida Plena y Promepart.

**CUADRO N° 7.6.1
SANCIONES APLICADAS A LAS ISAPRES
PERIODO ENERO-DICIEMBRE 2005**

Resolución N°	Fecha	Isapre	Motivo	Tipo de sanción	Multa (UF)	Observaciones	Estado de la sanción
575	08.09.05	Colmena Golden Cross	Incumplimiento de plazo en el envío de nuevas tablas de factores (Circular IF/N°6 del 02.06.05)	Amonestación			Ejecutoriada
628	29.09.05	Consalud S.A.	Irregularidades reiteradas en el proceso de devolución masiva de cotizaciones percibidas en exceso	Multa	201		Ejecutoriada Pagada (12.10.05)
629	29.09.05	Consalud S.A.	Irregularidad reiterada en el procedimiento de adecuación por precio de los contratos de salud, al ofrecer planes alternativos distintos a cotizantes con plan de salud similar y el haber proporcionado información errónea a los fiscalizadores.	Multa	220		Ejecutoriada Pagada (12.10.05)
670	19.10.05	Masvida	Incumplimiento en el otorgamiento de los beneficios pactados, en el evento que los afiliados presentan deudas de cotizaciones	Multa	500	Recurso de Reposición (08.11.05) Rechaza Recurso de Reposición R.E. N°65 (25.01.06) Reclamación Corte de Apelaciones Stgo.	
671	19.10.05	ING Salud	Irregularidades en el procedimiento de tramitación de licencias médicas	Multa	500		Ejecutoriada Pagada (31.10.05)
700	24.10.05	Colmena Golden Cross	Irregularidades reiteradas en el proceso de determinación y cálculo de las cotizaciones percibidas en exceso	Multa	500		Ejecutoriada Pagada (01.12.05)

Fuente: Superintendencia de Salud.

**CUADRO N° 7.6.2
SANCIONES APLICADAS A LAS ISAPRES
PERIODO ENERO-DICIEMBRE 2005**

Resolución N°	Fecha	Isapre	Motivo	Tipo de sanción	Multa (UF)	Observaciones	Estado de la sanción
761	28.11.05	FUSAT	Incumplimiento de plazo en el envío de nuevas tablas de factores (Circular IF/N° 6 del 02.06.05)	Amonestación			Ejecutoriada

**CUADRO N° 7.7.1
SANCIONES APLICADAS POR LA SUPERINTENDENCIA AÑO 2005**

	Total año anterior	Trimestres				Total año
		I	II	III	IV	
N° de sanciones	20	0	0	3	4	7
- Multas	15	0	0	2	3	5
- Cierre de registro (*)	0	0	0	0	0	0
- Amonestaciones	5	0	0	1	1	2
Isapres sancionadas	9	0	0	2	4	5
Multas en UF	3.081	0	0	421	1.500	1.921
Multa promedio en UF	205,4	0,0	0,0	210,5	500,0	384,2

Fuente: Superintendencia de Isapres.

(*) Cierre de registro de la isapre.

Nota: Los montos de las multas corresponden a la sanción una vez ejecutoriada.

**CUADRO N° 7.7.2
SANCIONES APLICADAS POR ISAPRE ENERO-DICIEMBRE DE 2005**

Isapres	N° de sanciones				Multa en UF	Multa promedio	Isapres sanciona das
	Multas	Cierre registro (*)	Amones- tación	Total			
Colmena Golden Cross	1		1	2	500	500,0	1
Normédica	0		0	0	0	0,0	0
ING Salud S.A.	1		0	1	500	500,0	1
Vida Tres	0		0	0	0	0,0	0
Mas Vida	1		0	1	500	500,0	1
Isapre Banmédica	0		0	0	0	0,0	0
Sfera	0		0	0	0	0,0	0
Consalud S.A.	2		0	2	421	210,5	1
Total isapres abiertas	5	0	1	6	1.921	384,2	4
San Lorenzo	0		0	0	0	0,0	0
Fusat Ltda.	0		1	1	0	0,0	1
Chuquicamata	0		0	0	0	0,0	0
Río Blanco	0		0	0	0	0,0	0
Isapre Fundación	0		0	0	0	0,0	0
Ferrosalud	0		0	0	0	0,0	0
Ultrasalud S.A.	0		0	0	0	0,0	0
Cruz del Norte	0		0	0	0	0,0	0
Total isapres cerradas	0	0	1	1	0	0,0	1
Total sistema	5	0	2	7	1.921	384,2	5

Fuente: Superintendencia de Isapres.

(*) Cierre de registro de la isapre.

Nota: Los montos de las multas corresponden a la sanción una vez ejecutoriada.